



แผนพัฒนา

องค์การบริหารส่วนตำบลจอมจ้อแก้ว

(พ.ศ. ๒๕๖๖-๒๕๗๐)

ฉบับทบทวน ครั้งที่ ๒

องค์การบริหารส่วนตำบลจอมจ้อแก้ว

อำเภอแม่ลาว จังหวัดเชียงราย

โทรศัพท์ ๐-๕๓๑๘-๔๑๐๑

โทรสาร ๐-๕๓๑๘-๔๑๐๒

www.jommokeaw.go.th

คำนำ

องค์การบริหารส่วนตำบลจอมหมอกแก้ว ได้จัดทำแผนพัฒนาท้องถิ่น เพื่อการพัฒนาพื้นที่ในเขตบริการขององค์การบริหารส่วนตำบลจอมหมอกแก้ว จำนวน ๑๑ หมู่บ้าน โดยได้นำแผนพัฒนาท้องถิ่น (พ.ศ. ๒๕๖๖-๒๕๗๐) ฉบับทบทวนครั้งที่ ๒ อันเป็นแผนพัฒนาเศรษฐกิจและสังคมขององค์การบริหารส่วนตำบลจอมหมอกแก้ว ที่กำหนดยุทธศาสตร์และกลยุทธ์ในการพัฒนา แสดงถึงวิสัยทัศน์ พันธกิจ และจุดมุ่งหมายเพื่อการพัฒนาในอนาคต โดยมีความสอดคล้องกับแผนยุทธศาสตร์ชาติ ๒๐ ปี แผนพัฒนาเศรษฐกิจและสังคมแห่งชาติ ฉบับที่ ๑๓ แผนพัฒนาจังหวัดเชียงราย แผนพัฒนาท้องถิ่นองค์กรปกครองส่วนท้องถิ่นในเขตพื้นที่ (อบจ.เชียงราย) รวมถึงแผนพัฒนาหมู่บ้าน มาเป็นแนวทางในการพัฒนาพื้นที่ เพื่อให้เป็นไปตามความต้องการของประชาชนตำบลจอมหมอกแก้ว และสามารถแก้ไขปัญหาได้ตรงเป้าหมาย สามารถรองรับ สอดคล้องแผนพัฒนาเศรษฐกิจและสังคมแห่งชาติ ฉบับที่ ๑๓ โดยการส่งเสริมให้ทุกภาคส่วนทั้งภาครัฐและภาคประชาชน เข้ามามีส่วนร่วมในการพัฒนาท้องถิ่น ตามจุดประสงค์ของแนวทางประชารัฐ ของรัฐบาล

องค์การบริหารส่วนตำบลจอมหมอกแก้ว

สารบัญ

เรื่อง	หน้า
การนำแผนพัฒนาท้องถิ่นไปสู่การปฏิบัติ	
- บัญชีสรุปโครงการพัฒนาท้องถิ่น (ผ.๐๑)	๑
- บัญชีโครงการพัฒนาท้องถิ่น	๓
>แบบ ผ.๐๒ (อปท.ดำเนินการ)	
ยุทธศาสตร์ที่ ๑ การพัฒนาการเกษตร สังคม การเมืองและการบริหาร	
๑.๑ แผนงานการเกษตร	๙
๑.๒ แผนงานการพาณิชย์	๑๒
๑.๓ แผนงานการศาสนา วัฒนธรรม และนันทนาการ	๑๔
๑.๔ แผนงานบริหารงานทั่วไป	๑๗
ยุทธศาสตร์ที่ ๒ การพัฒนาคุณภาพชีวิต	
๒.๑ แผนงานสร้างความเข้มแข็งของชุมชน	๑๘
๒.๒ แผนงานสาธารณสุข	๒๐
๒.๓ แผนงานสังคมสงเคราะห์	๒๔
๒.๔ แผนงานงบบกกลาง	๒๖
๒.๕ แผนงานรักษาความสงบภายใน	๒๘
ยุทธศาสตร์ที่ ๓ การพัฒนาด้านทรัพยากรมนุษย์	
๓.๑ แผนงานการศึกษา	๓๔
๓.๒ แผนงานศาสนา วัฒนธรรมและนันทนาการ	๔๒
๓.๓ แผนงานบริหารงานทั่วไป	๔๕
ยุทธศาสตร์ที่ ๔ ด้านการอนุรักษ์ทรัพยากรธรรมชาติและสิ่งแวดล้อม	
๔.๑ แผนงานป้องกันและบรรเทาสาธารณภัย	๔๙
๔.๒ แผนงานการเกษตร	๕๐
๔.๓ แผนงานการเคหะและชุมชน	๕๔
ยุทธศาสตร์ที่ ๕ การพัฒนาด้านโครงสร้างพื้นฐานและบริการสาธารณะ	
๕.๑ แผนงานอุตสาหกรรมและการโยธา	๕๖

>แบบ ผ.๐๒ (อุดหนุน อบท. ส่วนราชการ รัฐวิสาหกิจ องค์กรประชาชน)

ยุทธศาสตร์ที่ ๑ การพัฒนาการเกษตร สังคม การเมืองและการบริหาร	
๑.๔ แผนงานบริหารงานทั่วไป	๑๑๒
ยุทธศาสตร์ที่ ๒ การพัฒนาคุณภาพชีวิต	
๒.๑ แผนงานสร้างความเข้มแข็งของชุมชน	๑๑๖
๒.๒ แผนงานสาธารณสุข	๑๑๙
๒.๓ แผนงานงบกลาง	๑๒๔
ยุทธศาสตร์ที่ ๓ การพัฒนาด้านทรัพยากรมนุษย์	
๓.๑ แผนงานการศึกษา	๑๒๕
๓.๒ แผนงานศาสนา วัฒนธรรมและนันทนาการ	๑๒๖
ยุทธศาสตร์ที่ ๕ การพัฒนาด้านโครงสร้างพื้นฐานและบริการสาธารณะ	
๕.๑ แผนงานอุตสาหกรรมและการโยธา	๑๒๙

>แบบ ผ.๐๒/๑ (โครงการเกินศักยภาพของ อบท.)

ยุทธศาสตร์ที่ ๕ การพัฒนาด้านโครงสร้างพื้นฐานและบริการสาธารณะ	
๕.๑ แผนงานอุตสาหกรรมและการโยธา	๑๖๓

แผนพัฒนาท้องถิ่น
(พ.ศ.๒๕๖๖-๒๕๗๐) ฉบับทบทวน ครั้งที่ ๒
องค์การบริหารส่วนตำบลจอมหมอกแก้ว อำเภอแม่ลาว จังหวัดเชียงราย

.....

ส่วนที่ ๑ สภาพทั่วไปและข้อมูลพื้นฐาน

๑. ด้านกายภาพ

๑.๑ ที่ตั้งของตำบล

ที่ทำการองค์การบริหารส่วนตำบลจอมหมอกแก้ว ตั้งอยู่เลขที่ ๒๐๖ หมู่ที่ ๙ บ้านดงมะเฟือง ถนนเด่นห้า - ดงมะตะ ตำบลจอมหมอกแก้ว อำเภอแม่ลาว จังหวัดเชียงราย อยู่ห่างจากที่ว่าการอำเภอแม่ลาว ประมาณ ๕ กิโลเมตร และห่างจากตัวจังหวัดเชียงราย ประมาณ ๒๗ กิโลเมตร มีเนื้อที่ทั้งหมดประมาณ ๔๑.๒๐ ตารางกิโลเมตร หรือประมาณ ๒๕,๗๕๐ ไร่ มีจำนวนหมู่บ้าน ๑๑ หมู่บ้าน

๑.๒ ลักษณะภูมิประเทศ

ตำบลจอมหมอกแก้ว มีลักษณะพื้นที่เป็นแนวยาว มีพื้นที่ตอนกลางตำบลเป็นที่ราบ ซึ่งเป็นพื้นที่ที่ประชาชนตั้งบ้านเรือนอยู่อาศัยและใช้ทำการเกษตร มีแม่น้ำลาวและแม่น้ำอื่นหลายสายไหลผ่านตลอดทั้งตำบล มีพื้นที่ป่าไม้และภูเขาอยู่ด้านทิศตะวันออกและทิศตะวันตกของตำบล และมีถนนตัดผ่านทุกหมู่บ้าน มีอาณาเขตติดต่อกับพื้นที่ใกล้เคียง ดังนี้

ทิศเหนือ	ติดกับ	ต.ห้วยชมภู อ.เมือง , ต.โป่งแพ้ว ต.ปากอคำ อ.แม่ลาว จ.เชียงราย
ทิศใต้	ติดกับ	ต.ดงมะตะ อ.แม่ลาว, ต.ธารทอง อ.พาน จ.เชียงราย
ทิศตะวันออก	ติดกับ	ต.ป่าอ้อดอนชัย อ.เมือง จ.เชียงราย
ทิศตะวันตก	ติดกับ	ต.แม่สรวย อ.แม่ลาว จ.เชียงราย

๑.๓ ลักษณะภูมิอากาศ

ตำบลจอมหมอกแก้ว เป็นตำบลหนึ่งของอำเภอแม่ลาว จังหวัดเชียงราย สภาพภูมิอากาศของจังหวัดเชียงรายมีอุณหภูมิเฉลี่ยตลอดปีประมาณ ๒๔ องศาเซลเซียส

ฤดูร้อน เริ่มจากกลางเดือน(กุมภาพันธ์-กลางเดือนพฤษภาคม) มีอุณหภูมิเฉลี่ยประมาณ ๓๒ องศาเซลเซียส

ฤดูฝน เริ่มจากกลางเดือน(พฤษภาคม-กลางเดือนตุลาคม) มีอุณหภูมิเฉลี่ยประมาณ ๒๗ องศาเซลเซียส ปริมาณน้ำฝนเฉลี่ยปีละ ๑,๗๖๘ มิลลิเมตร มากที่สุดในปี ๒๕๔๔ จำนวน ๒,๒๘๗.๖๐ มิลลิเมตรน้อยที่สุดในปี ๒๕๔๖ จำนวน ๑,๔๐๔.๑๐ มิลลิเมตร จำนวนวันที่มีฝนตกเฉลี่ย ๑๔๓ วันต่อปี

ฤดูหนาว (พฤศจิกายน - กุมภาพันธ์) จังหวัดเชียงรายมีอุณหภูมิเฉลี่ยประมาณ ๑๕.๐ องศาเซลเซียส อุณหภูมิต่ำสุด ๐.๙ - ๑.๐ องศาเซลเซียส ๒๕๔๒ สภาพอากาศของจังหวัดเชียงราย ถือว่าหนาวจัดในพื้นที่ราบ อุณหภูมิจะอยู่ที่ ๗-๙ องศาเซลเซียส ส่วนบนยอดดอย อุณหภูมิต่ำสุดจะอยู่ที่ ๐-๕ องศาเซลเซียส อุณหภูมิ -๑.๕ องศาที่ภูชี้ฟ้าปลายปี ๒๕๕๖ ทำให้อากาศที่เชียงรายในช่วงฤดูหนาว เป็นพื้นที่ๆ นักท่องเที่ยวอยากมาเป็นอย่างยิ่ง

๑.๔ ลักษณะของดิน

ลักษณะทั่วไปของดินในเขตตำบลจอมหมอกแก้ว แยกตามลักษณะภูมิประเทศ ดังนี้

ลักษณะดินในที่ราบลุ่มแม่น้ำลาว เป็นดินร่วนเหนียวปนทราย มีสีเทาเข้มถึงดำ เป็นดินบริเวณที่ราบลุ่มแม่น้ำลาวมีความอุดมสมบูรณ์ปานกลาง ได้แก่ หมู่ ๑, ๒ และหมู่ ๑๑

ลักษณะดินในที่ราบลุ่มลำห้วยसान เป็นดินร่วนเหนียว มีสีเทาเข้มถึงดำ มีความอุดมสมบูรณ์ปานกลาง ได้แก่ หมู่ ๓, ๔, ๕, ๖ และหมู่ ๗

ลักษณะดินในพื้นที่ดอนและภูเขา เป็นดินร่วนเหนียว สีน้ำตาลเข้มถึงดำ ระบายน้ำได้ดี ความอุดมสมบูรณ์ปานกลาง ได้แก่ หมู่ ๘, ๙ และหมู่ ๑๐

๑.๕ ลักษณะของแหล่งน้ำ

แหล่งน้ำธรรมชาติ

- ลำน้ำ, ลำห้วย ๓ สาย คือ แม่น้ำลาว, ลำน้ำห้วยसान, ลำน้ำห้วยหวาย
- บึง, หนอง และอื่น ๆ ๙ แห่ง คือ หนองหวาย, หนองห้วยกาแดด, หนองกบ, หนองน้ำลัด, หนองโป่ง, หนองเขี้ยว, หนองป่าคา, หนองเหียง, หนองอ้อมคอย

แหล่งน้ำที่สร้างขึ้น

- | | |
|-----------------|----------|
| - ฝาย | ๓๙ แห่ง |
| - บ่อโยก | ๑๐ แห่ง |
| - ประปาหมู่บ้าน | ๑๙ แห่ง |
| - อ่างเก็บน้ำ | ๑๖ แห่ง |
| - บ่อน้ำตื้น | ๕๗๐ แห่ง |
| - บ่อบาดาล | ๒๙๙ แห่ง |
| - ประปาภูเขา | ๒ แห่ง |

๑.๖ ลักษณะของไม้และป่าไม้

ในพื้นที่ตำบลจอมหมอกแก้ว มีหมู่บ้านที่อยู่ในพื้นที่ป่าสงวน จำนวน ๓ หมู่บ้าน ได้แก่

๑. หมู่ ๘ บ้านท่ามะโอ บางส่วน

๒. หมู่ ๙ บ้านดงมะเฟือง บางส่วน

๓. หมู่ ๑๐ บ้านหนองผักเสียด ทั้งหมู่บ้าน

โดยทั้งสามหมู่บ้านจะมีป่าไม้เป็นป่าเบญจพรรณ ป่าโปร่ง ประเภทไม้สัก ประดู่ ยาง ไม้ไผ่ต่างๆ ฯลฯ ยังคงสภาพป่าที่ค่อนข้างสมบูรณ์ และพื้นที่หมู่ ๑ บ้านสบห้วย ป่าส่วนใหญ่อยู่ในเขตปฏิรูปที่ดิน (สปก.) ที่ยังคงสภาพป่าที่ชาวบ้านช่วยกันดูแลเป็นป่าชุมชน ป่าไม้ประเภทเบญจพรรณ ป่าโปร่ง ประเภทไม้สัก ประดู่ ยาง และไม้ไผ่ชนิดต่างๆ

๒. ด้านการเมือง/การปกครอง

ด้านการเมือง ตำบลจอมหมอกแก้ว ได้ยกฐานะเป็นองค์การบริหารส่วนตำบล เมื่อวันที่ ๑๙ มกราคม พ.ศ. ๒๕๓๙ ปัจจุบัน มีนายสุทัศน์ กิจพิทักษ์ เป็นนายกองค์การบริหารส่วนตำบลจอมหมอกแก้ว มีนายสาคร อินทร์จักร และนายโชคมานัส ภิราษร เป็นรองนายกฯ

ด้านการปกครอง ตำบลจอมหมอกแก้ว มีนายธงชัย พันธุ์ เป็นกำนันตำบลจอมหมอกแก้ว มีนายกรกต ชัยณัฐจันท์ และนายอภิรักษ์ ตาแปง สารวัตรกำนัน และนายฤทธิรงค์ บุตรพรม เป็นแพทย์ประจำตำบล

๒.๑ เขตการปกครอง

จำนวนหมู่บ้านในเขตองค์การบริหารส่วนตำบล เต็มทั้งหมู่บ้าน จำนวน ๑๐ หมู่บ้าน ได้แก่

หมู่ ๑ บ้านสบห้วย	หมู่ ๗ บ้านป่าแดง
หมู่ ๒ บ้านสันต้อม	หมู่ ๘ บ้านท่ามะโอ
หมู่ ๔ บ้านสันกันแฮ้ว	หมู่ ๙ บ้านดงมะเฟือง
หมู่ ๕ บ้านป่าอ้อย	หมู่ ๑๐ บ้านหนองผักเหือด
หมู่ ๖ บ้านทุ่งโห่ง	หมู่ ๑๑ บ้านสันป่าสัก

หมู่ที่ ๓ บ้านห้วยสำน อยู่ในเขตเทศบาลตำบลป่าก่อดำ (เฉพาะพื้นที่ หมู่ที่ ๓ บางส่วน)

ผู้ใหญ่บ้านและสมาชิกสภาองค์การบริหารส่วนตำบลจอมหมอกแก้ว ประกอบด้วย

หมู่ ๑ บ้านสบห้วย	ผู้ใหญ่บ้าน นายไว้ท์ บุญคำ	สมาชิกสภา อบต. ๑. นายอินแก้ว บัวเขียว
หมู่ ๒ บ้านสันต้อม	ผู้ใหญ่บ้าน นายพิชิตชัย เรืองการ	สมาชิกสภา อบต. ๑. นายจันทร์ ยาวีราช
หมู่ ๓ บ้านห้วยสำน	ผู้ใหญ่บ้าน นายธงชัย พันธุ์ (กำนันตำบลจอมหมอกแก้ว)	สมาชิกสภา อบต. ๑. นายสง่า ภีราษร
หมู่ ๔ บ้านสันกันแฮ้ว	ผู้ใหญ่บ้าน นางนงคราญ พากเพียร	สมาชิกสภา อบต. ๑. นายขจรศักดิ์ แก้วใหม่
หมู่ ๕ บ้านป่าอ้อย	ผู้ใหญ่บ้าน นายอาคม พากเพียร	สมาชิกสภา อบต. ๑. นายณัฐวุฒิ กาบแก้ว
หมู่ ๖ บ้านทุ่งโห่ง	ผู้ใหญ่บ้าน นายคชพล คำแก้ว	สมาชิกสภา อบต. ๑. นายต้น มั่งซี
หมู่ ๗ บ้านป่าแดง	ผู้ใหญ่บ้าน นายอดุลย์ ทารเพชร	สมาชิกสภา อบต. ๑. นางสาวเกตุวรินทร์ มงคล
หมู่ ๘ บ้านท่ามะโอ	ผู้ใหญ่บ้าน นายพิเชษฐ์ เตชะเนตร	สมาชิกสภา อบต. ๑. นายสุวัฒน์ชัย หุ่นกลัด
หมู่ ๙ บ้านดงมะเฟือง	ผู้ใหญ่บ้าน นายเหลี่ยม ปัญญาไว	สมาชิกสภา อบต. ๑. นายฐิติรัชกฤต ปัญญาไว

หมู่ ๑๐ บ้านหนองผักเหือด
 ผู้ใหญ่บ้าน นายอัฐสร อูปรัตน์
 สมาชิกสภา อบต. ๑. นายสิงห์ทอง คำมูล

หมู่ ๑๑ บ้านสันป่าสัก
 ผู้ใหญ่บ้าน นายทวี ปงรังษี
 สมาชิกสภา อบต. ๑. นายมานพ คำน้อย

๒.๒ การเลือกตั้ง

ตำบลจอมหมอกแก้ว มีการแบ่งหน่วยเลือกตั้ง ทั้งหมด ๑๑ หน่วย เรียงตามหมู่บ้าน ดังนี้

หน่วยเลือกตั้งที่ ๑	บ้านสบห้วย	ที่เลือกตั้ง ศาลาวัดท่าต้นตัน
หน่วยเลือกตั้งที่ ๒	บ้านสันต้อม	ที่เลือกตั้ง ศาลาวัดสันต้อม
หน่วยเลือกตั้งที่ ๓	บ้านห้วยสำน	ที่เลือกตั้ง ศาลาอเนกประสงค์หมู่บ้าน
หน่วยเลือกตั้งที่ ๔	บ้านสันกันแฮ้ว	ที่เลือกตั้ง ศาลาอเนกประสงค์หมู่บ้าน
หน่วยเลือกตั้งที่ ๕	บ้านป่าอ้อย	ที่เลือกตั้ง ศาลาอเนกประสงค์หมู่บ้าน
หน่วยเลือกตั้งที่ ๖	บ้านทุ่งไห้ง	ที่เลือกตั้ง ศาลาวัดทุ่งไห้ง
หน่วยเลือกตั้งที่ ๗	บ้านป่าแดง	ที่เลือกตั้ง ศาลาวัดป่าแดง
หน่วยเลือกตั้งที่ ๘	บ้านท่ามะโอ	ที่เลือกตั้ง ศาลาวัดท่ามะโอ
หน่วยเลือกตั้งที่ ๙	บ้านดงมะเฟือง	ที่เลือกตั้ง ศาลาวัดดงมะเฟือง
หน่วยเลือกตั้งที่ ๑๐	บ้านหนองผักเหือด	ที่เลือกตั้ง ศาลาอเนกประสงค์หมู่บ้าน
หน่วยเลือกตั้งที่ ๑๑	บ้านสันป่าสัก	ที่เลือกตั้ง ศาลาวัดกู่แก้ว

นายกองค์การบริหารส่วนตำบลจอมหมอกแก้ว

หน่วยเลือกตั้ง	จำนวนผู้มีสิทธิเลือกตั้ง		การใช้สิทธิลงคะแนนเลือกตั้ง							
	จำนวน	ร้อยละ	ผู้มาใช้สิทธิเลือกตั้ง		บัตรดี		บัตรเสีย		บัตรไม่ประสงค์ลงคะแนน	
			จำนวน	ร้อยละ	จำนวน	ร้อยละ	จำนวน	ร้อยละ	จำนวน	ร้อยละ
๑	๘๓๐	๑๙.๒	๖๐๙	๗๓.๔	๕๘๓	๙๖	๑๕	๒	๑๑	๒
๒	๓๖๑	๘.๔	๒๖๓	๗๒.๙	๒๕๓	๙๖	๕	๒	๕	๒
๓	๑๑๔	๒.๖	๘๖	๗๕.๔	๗๔	๘๖	๖	๗	๖	๗
๔	๒๓๙	๕.๕	๑๙๓	๘๐.๘	๑๘๔	๙๕	๓	๒	๖	๓
๕	๓๘๑	๘.๘	๓๒๒	๘๔.๕	๓๐๓	๙๔	๓	๑	๑๖	๕
๖	๒๘๓	๖.๖	๒๒๕	๗๙.๕	๑๙๙	๘๘	๑๒	๕	๑๔	๗
๗	๒๙๕	๖.๘	๒๕๒	๘๕.๔	๒๓๙	๙๕	๔	๒	๙	๔
๘	๕๐๘	๑๑.๘	๓๙๔	๗๗.๖	๓๖๖	๙๓	๑๖	๔	๑๒	๓
๙	๔๙๘	๑๑.๕	๓๘๙	๗๖.๖	๓๗๓	๙๖	๑๒	๓	๔	๑
๑๐	๔๓๗	๑๐.๑	๓๑๘	๗๒.๘	๓๐๒	๙๕	๑๕	๕	๑	๐
๑๑	๓๖๘	๘.๕	๒๙๐	๗๘.๘	๒๘๑	๙๗	๗	๒	๒	๑
รวม	๔,๓๑๔		๓,๓๔๑		๓,๑๕๗		๙๘		๘๖	

สมาชิกสภาองค์การบริหารส่วนตำบลจอมหมอกแก้ว

หน่วยเลือกตั้ง	จำนวนผู้มีสิทธิเลือกตั้ง		การใช้สิทธิลงคะแนนเลือกตั้ง							
	จำนวน	ร้อยละ	ผู้มาใช้สิทธิเลือกตั้ง		บัตรดี		บัตรเสีย		บัตรไม่ประสงค์ลงคะแนน	
			จำนวน	ร้อยละ	จำนวน	ร้อยละ	จำนวน	ร้อยละ	จำนวน	ร้อยละ
๑	๘๓๐	๑๔.๖	๖๐๙	๗๓.๔	๕๖๓	๙๒	๒๙	๕	๑๗	๓
๒	๓๖๒	๘.๔	๒๖๓	๗๒.๗	๒๕๐	๙๕	๑๐	๔	๓	๑
๓	๑๑๔	๒.๖	๘๖	๗๕.๔	๗๔	๘๖	๔	๕	๘	๙
๔	๒๓๙	๕.๕	๑๙๓	๘๐.๘	๑๗๓	๙๐	๘	๔	๑๒	๖
๕	๓๘๒	๘.๘	๓๒๒	๘๔.๓	๒๙๖	๙๒	๑๔	๔	๑๒	๔
๖	๒๘๔	๖.๖	๒๒๖	๗๙.๖	๒๐๓	๙๐	๑๕	๗	๘	๔
๗	๒๙๕	๖.๘	๒๕๒	๘๕.๔	๒๓๓	๙๒	๖	๒	๑๓	๕
๘	๕๐๘	๑๑.๖	๓๙๔	๗๗.๖	๓๕๙	๙๑	๒๑	๕	๑๔	๔
๙	๔๙๘	๑๑.๕	๓๘๙	๗๘.๑	๓๖๖	๙๔	๑๒	๓	๑๑	๓
๑๐	๔๔๐	๑๐.๒	๓๑๙	๗๒.๕	๒๙๐	๙๑	๒๔	๘	๕	๒
๑๑	๓๖๘	๘.๕	๒๙๐	๗๘.๘	๒๗๐	๙๓	๙	๓	๑๑	๔
รวม	๔,๓๒๐		๓,๓๔๓		๓,๐๗๗		๑๕๒		๑๑๔	

สถิติการใช้สิทธิเลือกตั้ง เมื่อวันที่วันอาทิตย์ ที่ ๒๘ พฤศจิกายน ๒๕๖๔

๓. ประชากร

หมู่ที่	จำนวนประชากร			
	ชาย(คน)	หญิง(คน)	รวม	ครัวเรือน
๑	๔๘๙	๕๐๙	๙๙๘	๔๒๐
๒	๑๙๐	๒๔๑	๔๓๑	๒๑๗
๓	๗๐	๖๓	๑๓๓	๔๙
๔	๑๕๖	๑๔๘	๓๐๔	๑๒๑
๕	๒๒๙	๒๑๕	๔๔๔	๒๓๗
๖	๑๗๐	๑๖๕	๓๓๕	๑๕๔
๗	๑๗๐	๑๘๔	๓๕๔	๑๕๙
๘	๓๑๑	๒๙๒	๖๐๓	๒๕๔
๙	๓๐๔	๒๘๑	๕๘๕	๒๔๔
๑๐	๒๖๓	๒๗๒	๕๓๕	๒๔๔
๑๑	๒๑๒	๒๓๔	๔๔๖	๒๐๔
รวม	๒,๕๖๔	๒,๖๐๔	๕,๑๖๘	๒,๓๐๓

ข้อมูล ณ เดือนกันยายน พ.ศ. ๒๕๖๕

ประชากรส่วนใหญ่เป็นคนพื้นเมือง ผู้ชายจะมีรูปร่างโปร่งบางกว่าคนไทยภาคกลางเล็กน้อย ผู้หญิงมีรูปร่างผิวพรรณและหน้าตางดงาม มีภาษาพูดแตกต่างไปจากจังหวัดอื่นเล็กน้อย เรียกว่าคำเมือง การแต่งกายตามประเพณีพื้นเมืองเดิม ผู้หญิงนุ่งผ้าซิ่นยาวเกือบถึงตาตุ่ม ใส่เสื้อแขนกระบอก ห่มสไบ เก้าอี้ทัดดอกไม้ ชายนิยมนุ่งกางเกงขายาว ใส่เสื้อคอกลมแขนสั้นสีครามเข้ม มีผ้าขาวม้าคาดเอว ปัจจุบันเป็นไปตามสมัยนิยม บ้านเรือนยกใต้ถุนสูง หน้าจั่วหลังคามีไม้ไขว้กันประดับด้วยลวดลาย เรียกว่ากาแล เครื่องดนตรีที่สำคัญได้แก่ สะล้อ ซึ่ง ปี่ แคน กลอง นาฏศิลป์พื้นบ้านมีการพ้อนเมือง พ้อนเล็บ ประเพณีที่สำคัญคล้ายจังหวัดอื่นในภูมิภาคเดียวกัน มีบางส่วนที่แตกต่างกันออกไปเช่นปอยหลวง เรียกขวัญ สืบชะตา เป็นต้น

๔. สภาพทางสังคม

๔.๑ การศึกษา

- โรงเรียนประถมศึกษา ๒ แห่ง

๑.โรงเรียนอนุบาลจอมหมอกแก้ว ตั้งอยู่หมู่ ๑ บ้านสบห้วย ตำบลจอมหมอกแก้ว อำเภอแม่ลาว จังหวัดเชียงราย ผู้อำนวยการโรงเรียน นายปฏิพล ดำรงค์ปัญญา จำนวนนักเรียน ๑๑๘ คน

๒.โรงเรียนบ้านท่ามะโอ ตั้งอยู่หมู่ ๘ บ้านท่ามะโอ ตำบลจอมหมอกแก้ว อำเภอแม่ลาว จังหวัดเชียงราย ผู้อำนวยการโรงเรียน นายชัชวาล ปัญญาไชย จำนวนนักเรียน ๕๗ คน

- ศูนย์พัฒนาเด็กเล็ก ๑ แห่ง

๑.ศูนย์พัฒนาเด็กเล็กตำบลจอมหมอกแก้ว ตั้งอยู่หมู่ ๙ ตำบลจอมหมอกแก้ว อำเภอแม่ลาว จังหวัดเชียงราย นางเตือนจิตต์ ผาคำ เป็นหัวหน้าศูนย์พัฒนาเด็กเล็ก จำนวนเด็กเล็ก ๒๖ คน

๔.๒ การสาธารณสุข

ตำบลจอมหมอกแก้ว มีอาสาสมัครสาธารณสุขทุกหมู่บ้าน(อสม.) ที่องค์การบริหารส่วนตำบลจอมหมอกแก้ว สนับสนุนงบประมาณในการดำเนินงานเกี่ยวกับการส่งเสริมสุขภาพ งานป้องกันและควบคุมโรค ในแต่ละหมู่บ้าน จำนวนเงินหมู่บ้านละ ๒๐,๐๐๐ บาท รวมเป็นเงิน ๒๒๐,๐๐๐ บาท(สองแสนสองหมื่นบาทถ้วน) และยังมีโรงพยาบาลส่งเสริมสุขภาพตำบลจอมหมอกแก้ว ตั้งอยู่ในพื้นที่หมู่ ๗ บ้านป่าแดง มีนายอนันต์ ชัยปัน เป็นผู้อำนวยการ คอยกำกับดูแลอย่างใกล้ชิด

นอกจากนี้ องค์การบริหารส่วนตำบลจอมหมอกแก้ว ยังมีกองทุนหลักประกันสุขภาพขององค์การบริหารส่วนตำบลจอมหมอกแก้ว ที่คอยสนับสนุนงบประมาณ วิชาการด้านงานเสริมสร้างสุขภาพ ให้แก่ประชาชนในพื้นที่ เป็นจำนวนเงิน ๗๐,๐๐๐ บาท(เจ็ดหมื่นบาทถ้วน)

๔.๓ ความปลอดภัยในชีวิตและทรัพย์สิน/อาชญากรรม

- หน่วยบริการประชาชนตำบล(ตุ๋ยามตำรวจ) ๑ แห่ง

- ศูนย์อาสาสมัครป้องกันภัยฝ่ายพลเรือนตำบล ๑ แห่ง

๔.๔ ยาเสพติด

ตำบลจอมหมอกแก้ว มีการจัดตั้งตาสับประรด หมู่บ้านละ ๒๕ คน เพื่อประชาคม เป็นหูเป็นตาให้ราชการ สอดส่องดูแลเกี่ยวกับผู้ที่มีพฤติกรรมที่เกี่ยวข้องกับยาเสพติด เพื่อป้องกันการแพร่ระบาดของยาเสพติดในพื้นที่ ปัจจุบันสถานการณ์การระบาดของยาเสพติดลดลงเป็นอย่างมาก

๔.๕ การสังคมสงเคราะห์

- เบี้ยยังชีพผู้สูงอายุ ทั้งตำบล ข้อมูล ณ เดือนมีนาคม ๒๕๖๖ จำนวน ๑,๕๓๔ คน
แยกตามช่วงอายุ ได้ดังนี้

อายุ ๖๐-๖๙ ปี	จำนวน	๑,๐๐๙ คน	เป็นเงินเดือนละ ๖๐๕,๔๐๐ บาท
อายุ ๗๐-๗๙ ปี	จำนวน	๓๗๘ คน	เป็นเงินเดือนละ ๓๐๒,๔๐๐ บาท
อายุ ๘๐-๘๙ ปี	จำนวน	๑๓๐ คน	เป็นเงินเดือนละ ๑๐๔,๐๐๐ บาท
อายุ ๙๐ ขึ้นไป	จำนวน	๑๗ คน	เป็นเงินเดือนละ ๑๗,๐๐๐ บาท

- เบี้ยยังชีพผู้พิการ ทั้งตำบล จำนวน ๒๔๗ คน ๗๕๐ บาท เป็นเงินเดือนละ ๑๙๙,๐๐๐ บาท

- เบี้ยยังชีพผู้ป่วยเอดส์ ทั้งตำบล จำนวน ๒ คน ๕๐๐ บาท เป็นเงินเดือนละ ๑,๐๐๐ บาท

รวมเป็นเงินทั้งสิ้นที่จะต้องจ่ายเงินทั้งสามประเภท เดือนละ ๑,๒๒๘,๘๐๐ บาท

๕. ระบบบริการพื้นฐาน

๕.๑ การคมนาคมขนส่ง

- มีถนนสายหลักตัดผ่านหมู่บ้านทุกหมู่บ้าน ดังนี้
- ถนนลาดยางสี่ช่องทางจราจร (ถนนพหลโยธิน) ผ่านหมู่ที่ ๑, ๒, ๓, ๑๑
- ถนนลาดยางสายเด่นห้า – ดงมะตะ ผ่านหมู่ที่ ๘, ๙, ๑๐
- ถนนลาดยางสายห้วยसानดอนจั่น – ห้วยसानพลับพลา (โยธาธิการ) ผ่านหมู่ที่ ๓, ๔, ๕, ๖, ๗, ๙
- ภายในหมู่บ้านมีถนนคอนกรีตและถนนดินลูกรังตัดผ่านระหว่างหมู่บ้านและในซอยต่าง ๆ ของหมู่บ้าน

๕.๒ การไฟฟ้า

- มีไฟฟ้าเข้าถึงทั้ง ๑๑ หมู่บ้าน และทุกครัวเรือน
- มีไฟฟ้าส่องสว่างสาธารณะทุกหมู่บ้าน ประชาชนสามารถสัญจรในช่วงเวลากลางคืนได้ปลอดภัย

๕.๓ การประปา

ในพื้นที่ตำบลจอมหมอกแก้ว มีหมู่บ้านที่มีประปาหมู่บ้านจำนวน ๑๐ หมู่บ้าน มีประปาหมู่บ้านเป็นประปาภูเขา ๑ หมู่บ้าน

๕.๔ โทรศัพท์

มีการติดตั้งโทรศัพท์พื้นฐานครอบคลุมทุกหมู่บ้าน และโทรศัพท์สาธารณะ จากองค์การโทรศัพท์ ปัจจุบันประชาชนมีโทรศัพท์มือถือเคลื่อนที่พร้อมระบบอินเทอร์เน็ตเป็นส่วนใหญ่ โทรศัพท์พื้นฐานก็ถูกลดความสำคัญลง

๕.๕ ไปรษณีย์หรือการสื่อสารหรือการขนส่ง และวัสดุ ครุภัณฑ์

- ในพื้นที่ไม่มีที่ทำการไปรษณีย์ แต่ใช้บริการของที่ทำการไปรษณีย์แม่ลาว

- มีสถานีวิทยุกระจายเสียงตำรวจภูธรภาค ๕ ตั้งอยู่ หมู่ ๒ บ้านสันต้อม

๖. ระบบเศรษฐกิจ

๖.๑ การเกษตร

ประชาชนร้อยละ ๘๐ เป็นเกษตรกร มีการปลูกพืชตามฤดูกาล อาทิ ข้าว ข้าวโพดเลี้ยงสัตว์ ข้าวโพดหวาน ข้าวโพดฝักอ่อน ถั่วเหลือง มันสำปะหลัง ยาสูบ และพืชผักต่างๆ เช่น ถั่วฝักยาว ผักกาด แตงกวา มะระ พืชสวนส่วนใหญ่ จะเป็นลำไย ลิ้นจี่ มีสับปะรดบ้างเล็กน้อย ฯ

๖.๒ การประมง

จากการสำรวจปรากฏว่า การประมงมีบ้างประปราย เลี้ยงเพื่อเป็นอาหาร เช่น ปลาตูก ปลาชนิด รายละเอียดไม่เกินไป ๒ บ่อ ส่วนมากจะเป็นการขุดบ่อเก็บน้ำไว้ใช้ช่วงฤดูแล้ง ปล่อยให้ปลาธรรมชาติเข้ามาอาศัยแล้วจึงจับเป็นอาหาร เหลือกก็จำหน่าย

๖.๓ การปศุสัตว์

- ฟาร์มโค	จำนวน	๓	แห่ง
- ฟาร์มสุกร	จำนวน	๑๐	แห่ง
- ฟาร์มเป็ด	จำนวน	-	แห่ง

๖.๔ การบริการ

- ปั้มน้ำมัน		๓	แห่ง
- โรงปั้มน้ำยาสูบ (ครัวเรือน)		๒๖	แห่ง
- ร้านซ่อมรถยนต์		๒	แห่ง
- ร้านขายของเบ็ดเตล็ด		๒๗	แห่ง
- ร้านอาหาร		๑๐	แห่ง
- โรงสีขนาดกลาง		๘	แห่ง
- ร้านซ่อมรถจักรยานยนต์		๓	แห่ง
- ร้านขายวัสดุก่อสร้าง		๑	แห่ง
- ร้านขายแก๊สหุงต้ม		๒	แห่ง
- ร้านขายเฟอร์นิเจอร์		๑	แห่ง
- ร้านขายวัสดุไฟฟ้า ประปา		๑	แห่ง
- ร้านขายปุ๋ย/ยาเคมีการเกษตร		๓	แห่ง
- โรงงานเชิง		๑	แห่ง
- ร้านขายของเก่า		๒	แห่ง
- ร้านขายเสื้อผ้า		๑	แห่ง
- โรงกลึง		๒	แห่ง
- ร้านก๋วยเตี๋ยว		๙	แห่ง
- ร้านส้มตำ		๓	แห่ง
- ห้องเช่า		๒	แห่ง
- ร้านจำหน่ายเครื่องกล		๑	แห่ง
- ร้านเสริมสวย		๕	แห่ง
- ตลาด		๒	แห่ง
- โรงไฟฟ้า		๑	แห่ง
- โรงแรม		๑	แห่ง

- คลินิก	๑	แห่ง
- บริการล้างอัดฉีด	๒	แห่ง
- โรงกลั่นสุรา	๒	แห่ง
- เสาสัญญาน	๓	แห่ง
- ร้านกาแฟ	๓	แห่ง
- ตู้น้ำมันหยอดเหรียญ	๒	แห่ง
- โรงเก็บสินค้า	๑	แห่ง
- ไม้แปรรูป	๑	แห่ง
- ร้านเครื่องประดับ	๑	แห่ง
- สถาบันการเงิน	๑	แห่ง
- โรงเพาะเมล็ดพันธุ์พืช	๑	แห่ง
- ร้านไม้ยูคา	๑	แห่ง
- ร้านซ่อมเครื่องใช้ไฟฟ้า	๑	แห่ง
- อุตสาหกรรมครัวเรือน	๑	แห่ง
- โฮมสเตย์	๑	แห่ง
- รีสอร์ท	๑	แห่ง

๖.๕ การท่องเที่ยว

- พระธาตุจอมหมอกแก้ว



ตำบลจอมหมอกแก้ว มีสถานที่ท่องเที่ยวที่เป็นที่รู้จักของประชาชนโดยทั่วไป คือพระธาตุจอมหมอกแก้ว ซึ่งเป็นหนึ่งในพระธาตุเก้าจอมของจังหวัดเชียงราย ประวัติพระธาตุพระธาตุจอมหมอกแก้ว ถูกสร้างขึ้นในสมัยใดยังไม่มีปรากฏหลักฐาน แต่มีเรื่องเล่าว่า เมื่อ ๑๐๐ กว่าปีที่แล้ว ชาวบ้านที่ตั้งถิ่นฐานอยู่แถบนั้นได้เข้าไปหาของป่า และได้พบจอมปลวกมีลักษณะคล้ายพระธาตุ ตั้งอยู่บนเนินเตี้ยๆลูกหนึ่ง และในบริเวณนั้นมีต้นไม้ที่

ชาวเหนือเรียกว่าต้นส้มป่อยอยู่มากมาย มีลักษณะโน้มเอียงเหมือนพญานาค และได้พบเครื่องปั้นดินเผาที่แตก กระจัดกระจายอยู่ทั่วบริเวณ ชาวบ้านจึงได้พากันกราบไหว้จ่อมปลวกนั้น ใครจะเข้าไปทำอะไรในป่าบริเวณนี้ต้องมา กราบไหว้บูชาขออนุญาตเสียก่อน ไมเช่นนั้นก็มีอันเป็นไปต่าง ๆ นานา ชาวบ้านแถบนั้นเชื่อว่าจ่อมปลวกนั้น เป็นที่บรรจุน้ำอัฐิของเชื้อพระวงศ์ในสมัยโบราณ สันนิษฐานว่าเจดีย์ถูกสร้างขึ้นมาครอบจ่อมปลวกภายหลัง

การเดินทาง จากแยกเด่นห้า มาตามถนนเด่นห้า - ดงมะตะ (๑๒๑๑) ผ่านทางแยกไปวัดร่องชุ่น ทางด้านตะวันตก ผ่านปากทางเข้าน้ำตกขุนกรณ์ ผ่านสามแยกที่จะไปศูนย์วิจัยเพาะเลี้ยงพันธุ์สัตว์ป่าแม่ลาว เลี้ยว ซ้าย บ้านหนองผักเหือด ตลอดเส้นทางราว ๒๔ กิโลเมตร ก็จะถึงพระธาตุจ่อมหมอกแก้วอยู่ตรงขวามือ หรือ ตรงข้ามกับองค์การบริหารส่วนตำบลจ่อมหมอกแก้ว

- สถานีเพาะเลี้ยงสัตว์ป่าแม่ลาว



สถานีวิจัยการเพาะเลี้ยงสัตว์ป่าแม่ลาว เป็นสถานีเพาะพันธุ์สัตว์ป่า มีเนื้อที่ ๑๐๙๓ ไร่ พื้นที่หน่วย จัดการต้นน้ำแม่สำน ต.จ่อมหมอกแก้ว อ.แม่ลาว จ.เชียงราย อยู่ในเขตพื้นที่ป่าโซน (ป่าอนุรักษ์) ซึ่งสัตว์มากมาย หลายชนิด รวมไปถึงสภาพแวดล้อมที่เป็นธรรมชาติ โดยสถานีเพาะเลี้ยงสัตว์ป่า เข้าตรงทางแยกหมู่ที่ ๑๐ บ้าน หนองผักเหือด หรือ เข้าทางบ้านหนองเก้าห้อง ต.ดงมะตะ อ.แม่ลาว จ.เชียงราย ห่างจากตัวเมืองเชียงรายประมาณ ๒๔ กิโลเมตร ปัจจุบันสถานีวิจัยการเพาะเลี้ยงสัตว์ป่าแม่ลาว เป็นแหล่งท่องเที่ยวที่นิยมอีกแห่งหนึ่ง ซึ่งเป็นทั้ง สถานที่พักผ่อนใจและเป็นแหล่งศึกษาหาความรู้ โดยไม่เสียค่าเข้าชม

๖.๖ อุตุสาหกรรม

อุตสาหกรรมการทำน้ำตาลในพื้นที่ตำบลจ่อมหมอกแก้ว ไม่ปรากฏมีอุตสาหกรรมขนาดใหญ่ ส่วนใหญ่จะเป็น อุตสาหกรรมในครัวเรือน อาทิ โรงงานตะเกียบ จักสาน เย็บผ้า ไม้กวาดทางมะพร้าว ไม้กวาดดอกหญ้า ฯ

๖.๗ การพาณิชย์และกลุ่มอาชีพ

ในตำบลจ่อมหมอกแก้ว มีกลุ่มอาชีพและที่เป็นวิสาหกิจชุมชน อยู่หลายกลุ่ม เช่น กลุ่มเย็บผ้า กลุ่ม น้ำว่านสมุนไพร กลุ่มเลี้ยงโค กลุ่มปุย กลุ่มปลูกผักอินทรีย์ ฯ

๖.๘ แรงงาน

ด้านแรงงานในพื้นที่ตำบลจอมหมอกแก้ว แรงงานส่วนใหญ่เป็นประชาชนทั่วไปที่ว่างเว้นจากการทำนาทำสวน หรือประชาชนที่มีอาชีพรับจ้างทั่วไป ส่วนแรงงานต่างด้าว ก็มีบ้าง ส่วนใหญ่จะอยู่ในภาคโรงงานและภาคการเกษตร

๗. ศาสนา ประเพณี วัฒนธรรม

๗.๑ การนับถือศาสนา

ประชาชนตำบลจอมหมอกแก้ว นับถือศาสนาพุทธเป็นส่วนใหญ่ คิดเป็นร้อยละ ๙๕ ของประชาชนในพื้นที่ทั้งหมด มีบางส่วนที่นับถือศาสนาคริสต์ อาศัยใน ๓ หมู่บ้าน ได้แก่ บ้านสบห้วย บ้านป่าแดง และบ้านท่ามะโอ ซึ่งจะเห็นได้ว่า มีโบสถ์สำหรับทำศาสนกิจอยู่ ๒ แห่ง ตั้งอยู่ในพื้นที่บ้านสบห้วย และบ้านท่ามะโอ

- วัด/สำนักสงฆ์	๑๑	แห่ง
- ศาลเจ้า	-	แห่ง
- มัสยิด	-	แห่ง
- โบสถ์	๒	แห่ง

๗.๒ ประเพณีและงานประจำปี

ในทุกวันวิสาขบูชา ตรงกับวันขึ้น ๑๕ ค่ำ เดือน ๖ ของทุกปี องค์การบริหารส่วนตำบลจอมหมอกแก้ว จะกำหนดให้เป็นวันสงกรานต์จตุรจุมหมอกแก้ว ซึ่งได้ทำต่อเนื่องเป็นประจำจนกลายเป็นประเพณีประจำปี

สำหรับพระธาตุจอมหมอกแก้ว ถูกสร้างขึ้นในสมัยใดยังไม่มีปรากฏหลักฐาน แต่มีเรื่องเล่าว่าเมื่อ ๑๐๐ กว่าปีที่แล้ว ชาวบ้านที่ตั้งถิ่นฐานอยู่แถบนั้นได้เข้าไปหาของป่าและได้พบจอมปลวกมีลักษณะคล้ายพระธาตุตั้งอยู่บนเนินเตี้ยๆลูกหนึ่ง และในบริเวณนั้นมีต้นไม้ที่ ชาวเหนือเรียกว่าต้นส้มป่อยอยู่มากมาย มีลักษณะโน้มเอียงเหมือนพญานาค และได้พบเครื่องปั้นดินเผาที่แตกกระจัดกระจายอยู่ทั่วบริเวณ ชาวบ้านจึงได้พากันกราบไหว้จอมปลวกนั้น ใครจะเข้าไปทำอะไรในป่าบริเวณนี้ต้องมาต้องมากราบไหว้บูชาขออนุญาตเสียก่อน ไม่เช่นนั้นก็มีอันเป็นไปต่างๆนานา ชาวบ้านแถบนั้นเชื่อว่าจอมปลวกนั้นเป็นที่บรรจุ อัฐิของเชื้อพระวงศ์ในสมัยโบราณ สันนิษฐานว่าเจดีย์ถูกสร้างขึ้นมาครอบจอมปลวกภายหลัง ปัจจุบันเป็นที่เคารพสักการะของประชาชน และนักท่องเที่ยว ถือเป็น ๑ ใน ๙ จอม ของจังหวัดเชียงราย

๗.๓ ภูมิปัญญาท้องถิ่น ภาษาถิ่น

- ภาษาถิ่น ตำบลจอมหมอกแก้วมีภาษาพูดแตกต่างไปจากจังหวัดอื่นเล็กน้อย เรียกว่าคำเมือง แต่จะคล้ายคลึงกันกับจังหวัดใกล้เคียงในภูมิภาคเดียวกัน

- ภูมิปัญญาท้องถิ่น สาขานักดนตรีพื้นเมือง

๑.ช่างปี นายคำมา มาวงค์ ที่อยู่ ๑๙ หมู่ ๘ บ้านท่ามะโอ

๒.ช่างซึง ช่างซอ นายจันทร์ ปัญญาธิรพงศ์ ที่อยู่ ๒๘ หมู่ ๗ บ้านป่าแดง

- ภูมิปัญญาท้องถิ่น สาขาหมอพื้นเมือง (วาไม้ , มีดแหก)

นายคำมา พิมสาร ที่อยู่ ๑๓๒ หมู่ ๕ บ้านป่าอ้อย

๗.๔ สินค้าพื้นเมืองและของที่ระลึก

	<p>กลุ่ม กล้วยตากแม่ลาว สินค้า กล้วยตากแม่ลาว กลุ่มสินค้าโอท็อป ได้มาตรฐาน องค์การอาหารและยา ที่อยู่ เลขที่ ๑๑๐ หมู่ ๒ บ้านสันต้อม ถนนพหลโยธิน ตำบลจอมหมอกแก้ว อำเภอแม่ลาว จังหวัดเชียงราย ๕๗๒๕๐ ติดต่อ : นางลำดวน โทร : ๐๘๖-๗๘๑๘๘๙๐</p>
	<p>กลุ่ม ศูนย์เรียนรู้เกษตรสวนเอเดน สินค้า เกษตรอินทรีย์ สมุนไพรอินทรีย์ ที่อยู่ หมู่ ๑ บ้านสบห้วย ตำบลจอมหมอกแก้ว อำเภอแม่ลาว จังหวัดเชียงราย ๕๗๒๕๐ ติดต่อ : อาจารย์วิชัยเจริญ แสนชัยรุ่ง โทร : ๐๘๑-๓๘๗๑๑๑๖, ๐๖๑-๒๒๕๗๗๗๒</p>
	<p>กลุ่ม ศูนย์มิตรภาพบำบัด สินค้า ศูนย์ถ่ายทอดภูมิปัญญาชาวบ้าน ด้านสมุนไพร การรักษา เช่น การนวด การอบ การประคบ การแช่เท้า ผลิตภัณฑ์สมุนไพรต่างๆเปิดให้บริการ และรับการศึกษา ดูงานเป็นคณะและบุคคล ที่อยู่ วัดบ้านสบห้วย หมู่ที่ ๑ ตำบลจอมหมอกแก้ว อำเภอแม่ลาว จังหวัดเชียงราย ๕๗๒๕๐ ติดต่อ : แม่คำ โทร : ๐๙๔-๗๒๔-๒๔๔๓</p>

๗.๔ สินค้าพื้นเมืองและของที่ระลึก

	<p>กลุ่ม ความสุขของพ่อ</p> <p>สินค้า ศูนย์เรียนรู้ เกี่ยวกับเกษตรทฤษฎีใหม่ การจำลองการดำเนินงานตามศาสตร์พระราชา เป็น ศูนย์รวมผลิตภัณฑ์ชุมชน เปิดให้เยี่ยมชม ศึกษาดูงานเป็นคณะและ บุคคล บริการเครื่องดื่ม และอาหาร</p> <p>ที่อยู่ ๘๕ หมู่ ๒ บ้านสันต้อม ตำบลจอมหมอกแก้ว อำเภอมะนัง จังหวัดเชียงราย ๕๗๒๕๐</p> <p>ติดต่อ : คุณณรงค์ เตโชชัยงาม</p> <p>โทร : ๐๘๑-๘๓๑๑๖๙๕</p>
	<p>กลุ่ม โคม ตุ้ง</p> <p>สินค้า ศูนย์ผลิตโคม ตุ้ง ล้านนา การสาธิตการทำโคม ตุ้ง มีกิจกรรมทำโคม ตุ้งเล็ก บริการแก่นักท่องเที่ยว เปิดให้เยี่ยมชม ศึกษาดูงานเป็นคณะและ บุคคล</p> <p>ที่อยู่ ๔๔ หมู่ที่ ๓ บ้านห้วยसानดอนจัน ตำบลจอมหมอกแก้ว อำเภอมะนัง จังหวัดเชียงราย ๕๗๒๕๐</p> <p>ติดต่อ : คุณนงนุช ภีราธร</p> <p>โทร : ๐๘๖ - ๙๒๐๓๑๖๕</p>
	<p>กลุ่ม ผู้สูงอายุ หมู่ ๘ บ้านท่ามะโอ</p> <p>สินค้า ผลิตภัณฑ์จากกะลามะพร้าว</p> <p>ที่อยู่ หมู่ ๘ บ้านท่ามะโอ ตำบลจอมหมอกแก้ว อำเภอมะนัง จังหวัดเชียงราย ๕๗๒๕๐</p> <p>ติดต่อ :</p> <p>โทร :</p>

๗.๔ สินค้าพื้นเมืองและของที่ระลึก



กลุ่ม ข้าวกล้อง

สินค้า ผลิตข้าวกล้อง การปลูก การออกแบบ การแปรรูป
บรรจุภัณฑ์

ที่อยู่ หมู่ที่ ๕ บ้านป่าอ้อย ตำบลจอมหมอกแก้ว
อำเภอแม่ลาว จังหวัดเชียงราย ๕๗๒๕๐

ติดต่อ : คุณอาคม พากเพียร

โทร : ๐๘๔-๘๘๓๙๓๙๓



กลุ่ม เย็บผ้าพื้นบ้าน

สินค้า ผลิตเสื้อผ้าพื้นเมืองล้านนา ผ้าฝ้าย
การออกแบบ การตัดเย็บ การจำหน่าย

ที่อยู่ ๕๘ หมู่ที่ ๗ บ้านป่าแดง ตำบลจอมหมอกแก้ว
อำเภอแม่ลาว จังหวัดเชียงราย ๕๗๒๕๐

ติดต่อ : นางสาวกัญญา สุขเกษม

โทร : ๐๘๙-๒๑๕๒๕๗๖



กลุ่ม วิมานดิน

สินค้า ศูนย์เรียนรู้เกษตรปลอดสารพิษ การปลูกผัก
ปลอดสารพิษ การแปรรูปผลิตภัณฑ์จากอ้อยอินทรีย์
การปลูกผลไม้ปลอดสารพิษ และผลิตภัณฑ์จาก
ธรรมชาติ

ที่อยู่ ๑๐๓ หมู่ที่ ๘ บ้านท่ามะโอ
ตำบลจอมหมอกแก้ว อำเภอแม่ลาว
จังหวัดเชียงราย ๕๗๒๕๐

ติดต่อ : นางสาวศิวตา เตชะเนตร

โทร : ๐๙๑-๐๖๙๕๙๑๕

๗.๔ สินค้าพื้นเมืองและของที่ระลึก



กลุ่ม ศูนย์วิจัยและพัฒนาหม่อนไหมอีรี่

สินค้า ศูนย์ถ่ายทอดความรู้ในด้านการเลี้ยงหม่อนไหมอีรี่ การออกแบบผลิตภัณฑ์ การตัดเย็บ การแปรรูปสิ่งไหม การพัฒนาผลิตภัณฑ์จากหม่อนไหม การดูแลหม่อนไหม

ที่อยู่ ๒๐๙ หมู่ที่ ๘ บ้านท่ามะโอดำบลจอมหมอกแก้ว อำเภอมะลาว จังหวัดเชียงราย ๕๗๒๕๐

ติดต่อ : นางสาวนิสาห์ ล้าเลิศ

โทร : ๐๙๘-๗๕๙๕๙๘๔

๘. ทรัพยากรธรรมชาติ

๘.๑ น้ำ

ในพื้นที่ตำบลจอมหมอกแก้ว มีการใช้ประโยชน์จากแหล่งน้ำเพื่ออุปโภค บริโภค จากธรรมชาติส่วนใหญ่เป็นน้ำบาดาล มีทั้งบาดาลน้ำตื้น บ่อน้ำตื้น และบาดาลน้ำลึก คุณภาพของน้ำในพื้นที่ บางพื้นที่สามารถดูดขึ้นมาใช้ประโยชน์ได้เลย บางพื้นที่ต้องผ่านเครื่องกรอง เนื่องจากเป็นสนิม โดยเฉพาะพื้นที่บริเวณที่ราบริมลำน้ำ ได้แก่ หมู่บ้านที่อยู่รอบลำน้ำลาว ลำห้วยसान มีหมู่บ้านที่มีระบบน้ำประปาเป็นประปาภูเขา จำนวน ๑ หมู่บ้าน ประชาชนส่วนใหญ่ ชื้อน้ำดื่มจากเอกชน

๘.๒ ป่าไม้

- มีพื้นที่ป่าสงวนแห่งชาติ - ไร่
- มีพื้นที่ป่าชุมชนอยู่ในพื้นที่หมู่ที่ ๑, ๗, ๘, ๙ และ ๑๐

๘.๓ ภูเขา

- ด้านทิศตะวันออกมีแนวเขาดอยชน ลักษณะพื้นที่เป็นภูเขาสูง มีป่าไม้ปกคลุม บริเวณเทือกเขามี่ที่ราบเป็นหย่อม ๆ ในระหว่างหุบเขา และตามลุ่มน้ำลาว
- ด้านทิศตะวันตก มีแนวเขาดอยช้าง ลักษณะพื้นที่เป็นภูเขาสูง มีป่าไม้ปกคลุม บริเวณเทือกเขามี่ที่ราบเป็นหย่อม ๆ ในระหว่างหุบเขา

๘.๔ ทรัพยากรธรรมชาติที่สำคัญของตำบลจอมหมอกแก้ว

-ทราย เป็นวัสดุก่อสร้างที่มีขนาดตั้งแต่ ๑/๑๖ - ๒.๐๐ มิลลิเมตร สวนใหญ่ประกอบด้วยแร่ ควอตซ์หรืออาจเป็นแร่เฟลด์สปาร์ที่ผุพังมาจากหินตะกอน หินแปร และหินอัคนีแล้วถูกพัดพาโดยน้ำ มาสะสมตัวกันในที่ราบลุ่มที่ราบระหว่างหุบเขา และตามลำน้ำ ซึ่งจัดเป็นวัสดุที่ใช้ในการก่อสร้างที่สำคัญมากอย่างหนึ่งไม่ว่าจะเป็นการก่อสร้างขนาดใหญ่หรือขนาดเล็กโดยมีแม่น้ำที่สำคัญที่ให้ตะกอนทรายคือแม่น้ำลาว (สนง.ธรณีวิทยาจังหวัดเชียงราย)

ที่	ชื่อทำทราย(เจ้าของ)	ชนิดแหล่งทราย	แหล่งน้ำ	ตำบล	อำเภอ	อัตราการผลิต (ลบ.ม./ป)
๑	บริษัท ธนชลทรายเพ็ช จำกัด (น.ส.ณัฐลาวัลย์ ปัญญาไว)	แม่น้ำ	แม่น้ำลาว	จอมหมอกแก้ว	แม่ลาว	๒๔,๐๐๐

ส่วนที่ ๒ ยุทธศาสตร์การพัฒนาองค์กรปกครองส่วนท้องถิ่น

๑. ความสัมพันธ์ระหว่างแผนพัฒนาระดับมหภาค

๑.๑ แผนยุทธศาสตร์ชาติ ๒๐ ปี

ในการที่จะบรรลุวิสัยทัศน์และทำให้ประเทศไทยพัฒนาไปสู่อนาคตที่พึงประสงค์นั้น จำเป็นจะต้องมีการวางแผนและกำหนดยุทธศาสตร์การพัฒนาในระยะยาว และกำหนดแนวทางการพัฒนาของทุกภาคส่วนให้ขับเคลื่อนไปในทิศทางเดียวกัน ดังนั้น จึงจำเป็นต้องกำหนดยุทธศาสตร์ชาติในระยะยาว เพื่อถ่ายทอดแนวทางการพัฒนาสู่การปฏิบัติในแต่ละช่วงเวลาอย่างต่อเนื่องและมีการบูรณาการ และสร้างความเข้าใจถึงอนาคตของประเทศไทยร่วมกัน และเกิดการรวมพลังของทุกภาคส่วนในสังคมทั้งประชาชน เอกชน ประชาสังคม ในการขับเคลื่อนการพัฒนาเพื่อการสร้างและรักษาไว้ซึ่งผลประโยชน์แห่งชาติและบรรลุวิสัยทัศน์ “ประเทศไทยมีความมั่นคง มั่งคั่ง ยั่งยืน เป็นประเทศพัฒนาแล้ว ด้วยการพัฒนาตามหลักปรัชญาของเศรษฐกิจพอเพียง” หรือคติพจน์ประจำชาติ “มั่นคง มั่งคั่ง ยั่งยืน” เพื่อให้ประเทศมีขีดความสามารถในการแข่งขัน มีรายได้สูงอยู่ในกลุ่มประเทศพัฒนาแล้ว คนไทยมีความสุข อยู่ดี กินดี สังคมมีความมั่นคงเสมอภาคและเป็นธรรม ซึ่งยุทธศาสตร์ชาติที่จะใช้เป็นกรอบแนวทางการพัฒนาในระยะ ๒๐ ปีต่อจากนี้ไป จะประกอบด้วย ๖ ยุทธศาสตร์ ได้แก่

๑) ยุทธศาสตร์ด้านความมั่นคง

มีเป้าหมายทั้งในการสร้างเสถียรภาพภายในประเทศและช่วยลดและป้องกันภัยคุกคามจากภายนอก รวมทั้งสร้างความเชื่อมั่นในกลุ่มประเทศอาเซียนและประชาคมโลกที่มีต่อประเทศไทย กรอบแนวทางที่ต้องให้ความสำคัญ อาทิ

(๑) การเสริมสร้างความมั่นคงของสถาบันหลักและการปกครองระบอบประชาธิปไตยอันมีพระมหากษัตริย์ทรงเป็นประมุข

(๒) การปฏิรูปกลไกการบริหารประเทศและพัฒนาความมั่นคงทางการเมือง ขจัดคอร์รัปชัน สร้างความเชื่อมั่นในกระบวนการยุติธรรม

(๓) การรักษาความมั่นคงภายในและความสงบเรียบร้อยภายใน ตลอดจนการบริหารจัดการความมั่นคงชายแดนและชายฝั่งทะเล

(๔) การพัฒนาระบบ กลไก มาตรการและความร่วมมือระหว่างประเทศทุกระดับ และรักษาคุณภาพความสัมพันธ์กับประเทศมหาอำนาจ เพื่อป้องกันและแก้ไขปัญหาความมั่นคงรูปแบบใหม่

(๕) การพัฒนาเสริมสร้างศักยภาพการผนึกกำลังป้องกันประเทศ การรักษาความสงบเรียบร้อยภายในประเทศสร้างความร่วมมือกับประเทศเพื่อนบ้านและมิตรประเทศ

(๖) การพัฒนาระบบการเตรียมพร้อมแห่งชาติและ ระบบบริหารจัดการภัยพิบัติ รักษาความมั่นคงของฐานทรัพยากรธรรมชาติ สิ่งแวดล้อม

(๗) การปรับกระบวนการทำงานของกลไกที่เกี่ยวข้องจากแนวตั้งสู่แนวระนาบมากขึ้น

๒) ยุทธศาสตร์ด้านการสร้างความสามารถในการแข่งขัน

เพื่อให้ประเทศไทยสามารถพัฒนาไปสู่การเป็นประเทศพัฒนาแล้ว ซึ่งจำเป็นต้องยกระดับผลผลิตภาพการผลิตและการใช้นวัตกรรมในการเพิ่มความสามารถในการแข่งขันและการพัฒนาอย่างยั่งยืนทั้งในสาขาอุตสาหกรรม เกษตรและบริการ การสร้างความมั่นคงและปลอดภัยด้านอาหาร การเพิ่มขีดความสามารถทางการค้าและการเป็นผู้ประกอบการ รวมทั้งการพัฒนาระบบเศรษฐกิจแห่งอนาคต ทั้งนี้ภายใต้กรอบการปฏิรูปและพัฒนาปัจจัยเชิง

ยุทธศาสตร์ทุกด้าน อันได้แก่โครงสร้างพื้นฐานและระบบโลจิสติกส์ วิทยาศาสตร์ เทคโนโลยีและนวัตกรรม การพัฒนาทุนมนุษย์ และการบริหารจัดการทั้งในภาครัฐและภาคธุรกิจเอกชน กรอบแนวทางที่ต้องให้ความสำคัญ อาทิ

(๑) การพัฒนาสมรรถนะทางเศรษฐกิจ ได้แก่ การรักษาเสถียรภาพเศรษฐกิจและสร้างความเชื่อมั่น การส่งเสริมการค้าและการลงทุนที่อยู่บนการแข่งขันที่เป็นธรรมและรับผิดชอบต่อสังคม ตลอดจนการพัฒนาประเทศสู่ความเป็นชาติการค้าเพื่อให้ได้ประโยชน์จากห่วงโซ่มูลค่าในภูมิภาค และเป็นการยกระดับไปสู่ส่วนบนของห่วงโซ่มูลค่ามากขึ้น

(๒) การพัฒนาภาคการผลิตและบริการ บนฐานของการพัฒนานวัตกรรมและมีความเป็นมิตรต่อสิ่งแวดล้อม โดยมีการใช้ดิจิทัลและการค้าที่เข้มข้นเพื่อสร้างมูลค่าเพิ่มและขยายกิจกรรมการผลิตและบริการ โดยมุ่งสู่ความเป็นเลิศในระดับโลกและในระดับภูมิภาคในอุตสาหกรรมหลายสาขา และในภาคบริการที่หลากหลายตามรูปแบบการดำเนินชีวิตและการดำเนินธุรกิจที่เปลี่ยนไป รวมทั้งเป็นแหล่งอาหารคุณภาพ สะอาดและปลอดภัยของโลก

- ภาคเกษตร โดยเสริมสร้างฐานการผลิตให้เข้มแข็งและยั่งยืน เพิ่มขีดความสามารถในการแข่งขันของภาคเกษตรส่งเสริมเกษตรกรรายย่อยให้ปรับไปสู่การทำเกษตรยั่งยืนที่เป็นมิตรกับสิ่งแวดล้อมและรวมกลุ่มเกษตรกรในการพัฒนาอาชีพที่เข้มแข็ง และการพัฒนาสินค้าเกษตรที่มีศักยภาพและอาหารคุณภาพ สะอาด และปลอดภัย

- ภาคอุตสาหกรรม โดยพัฒนาอุตสาหกรรมศักยภาพ ยกกระตือรือร้นการพัฒนาอุตสาหกรรมปัจจุบันที่มีศักยภาพสูง และพัฒนาอุตสาหกรรมอนาคตที่มีศักยภาพ โดยการใช้ดิจิทัลและการค้าเพิ่มมูลค่าและยกระดับห่วงโซ่มูลค่าในระดับสูงขึ้น

- ภาคบริการ โดยขยายฐานการบริการให้มีความหลากหลาย มีความเป็นเลิศและเป็นมิตรต่อสิ่งแวดล้อม โดยการยกระดับการบริการที่เป็นฐานรายได้เดิม เช่น การท่องเที่ยว และพัฒนาให้ประเทศไทยเป็นศูนย์กลางการให้บริการสุขภาพ ธุรกิจบริการด้านการเงินและธุรกิจบริการที่มีศักยภาพอื่นๆ

(๓) การพัฒนาผู้ประกอบการและเศรษฐกิจชุมชน พัฒนาทักษะผู้ประกอบการ ยกกระตือรือร้นผลิตภาพแรงงานและพัฒนาวิสาทักษะขนาดกลางและขนาดย่อม (SMEs) สู่สากล และพัฒนาวิสาทักษะชุมชนและสถาบันเกษตรกร

(๔) การพัฒนาพื้นที่เศรษฐกิจพิเศษและเมืองพัฒนาเขตเศรษฐกิจพิเศษชายแดน และพัฒนาระบบเมืองศูนย์กลางความเจริญ จัดระบบผังเมืองที่มีประสิทธิภาพและมีส่วนร่วม มีการจัดการสิ่งแวดล้อมเมือง และโครงสร้างพื้นฐานทางสังคมและเศรษฐกิจที่สอดคล้องกับศักยภาพ

(๕) การลงทุนพัฒนาโครงสร้างพื้นฐาน ในด้านการขนส่ง ด้านพลังงาน ระบบเทคโนโลยีสารสนเทศ และการสื่อสารและการวิจัยและพัฒนา

(๖) การเชื่อมโยงกับภูมิภาคและเศรษฐกิจโลกสร้างความเป็นหุ้นส่วนการพัฒนา กับนานาชาติ ส่งเสริมความร่วมมือกับนานาชาติในการสร้างความมั่นคงด้านต่างๆ เพิ่มบทบาทของไทยในองค์กรระหว่างประเทศ รวมถึงสร้างองค์ความรู้ด้านการต่างประเทศ

๓) ยุทธศาสตร์การพัฒนาและเสริมสร้างศักยภาพคน

เพื่อพัฒนาคนและสังคมไทยให้เป็นรากฐานที่แข็งแกร่งของประเทศมีความพร้อมทางกาย ใจ สติปัญญา มีความเป็นสากล มีทักษะการคิดวิเคราะห์อย่างมีเหตุผล มีระเบียบวินัย เคารพกฎหมาย มีคุณธรรม จริยธรรม รู้คุณค่าความเป็นไทย มีครอบครัวที่มั่นคง กรอบแนวทางที่ต้องให้ความสำคัญ อาทิ

(๑) การพัฒนาศักยภาพคนตลอดช่วงชีวิตให้สนับสนุนการเจริญเติบโตของประเทศ

- (๒) การยกระดับคุณภาพการศึกษาและการเรียนรู้ให้มีคุณภาพ เท่าเทียม และทั่วถึง
- (๓) การปลูกฝังระเบียบวินัย คุณธรรม จริยธรรมค่านิยมที่พึงประสงค์
- (๔) การสร้างเสริมให้คนมีสุขภาวะที่ดี
- (๕) การสร้างความอยู่ดีมีสุขของครอบครัวไทยเสริมสร้างบทบาทของสถาบันครอบครัวในการบ่ม เพาะจิตใจ ให้เข้มแข็ง

๔) ยุทธศาสตร์ด้านการสร้างโอกาสความเสมอภาคและเท่าเทียมกันทางสังคม

เพื่อเร่งกระจายโอกาสการพัฒนาและสร้างความมั่นคงให้ทั่วถึง ลดความเหลื่อมล้ำไปสู่สังคมที่เสมอภาคและเป็นธรรม กรอบแนวทางที่ต้องให้ความสำคัญ อาทิ

- (๑) การสร้างความมั่นคงและการลดความเหลื่อมล้ำทางด้านเศรษฐกิจและสังคม
- (๒) การพัฒนาระบบบริการและระบบบริหารจัดการสุขภาพ
- (๓) การสร้างสภาพแวดล้อมและนวัตกรรมที่เอื้อต่อการดำรงชีวิตในสังคมสูงวัย
- (๔) การสร้างความเข้มแข็งของสถาบันทางสังคมทุนทางวัฒนธรรมและความเข้มแข็งของชุมชน
- (๕) การพัฒนาการสื่อสารมวลชนให้เป็นกลไกในการสนับสนุนการพัฒนา

๕) ยุทธศาสตร์ด้านการสร้างการเติบโตบนคุณภาพชีวิตที่เป็นมิตรกับสิ่งแวดล้อม

เพื่อเร่งอนุรักษ์ฟื้นฟู และสร้างความมั่นคงของฐานทรัพยากรธรรมชาติ และมีความมั่นคงด้านน้ำ รวมทั้งมีความสามารถในการป้องกันผลกระทบและปรับตัวต่อการเปลี่ยนแปลงสภาพภูมิอากาศและภัยพิบัติธรรมชาติ และพัฒนามุ่งสู่การเป็นสังคมสีเขียว กรอบแนวทางที่ต้องให้ความสำคัญ อาทิ

- (๑) การจัดระบบอนุรักษ์ ฟื้นฟูและป้องกันการทำลายทรัพยากรธรรมชาติ
- (๒) การวางระบบบริหารจัดการน้ำให้ มีประสิทธิภาพทั้ง ๒๕ ลุ่มน้ำ เน้นการปรับระบบการบริหารจัดการอุทกภัยอย่างบูรณาการ
- (๓) การพัฒนาและใช้พลังงานที่เป็นมิตรกับสิ่งแวดล้อม
- (๔) การพัฒนาเมืองอุตสาหกรรมเชิงนิเวศและเมืองที่เป็นมิตรกับสิ่งแวดล้อม
- (๕) การร่วมลดปัญหาโลกร้อนและปรับตัวให้พร้อมกับการเปลี่ยนแปลงสภาพภูมิอากาศ
- (๖) การใช้เครื่องมือทางเศรษฐศาสตร์และนโยบายการคลังเพื่อสิ่งแวดล้อม

๖) ยุทธศาสตร์ด้านการปรับสมดุลและพัฒนาระบบการบริหารจัดการภาครัฐ

เพื่อให้หน่วยงานภาครัฐมีขนาดที่เหมาะสมกับบทบาทภารกิจ มีสมรรถนะสูง มีประสิทธิภาพและประสิทธิผลกระจายบทบาทภารกิจไปสู่ท้องถิ่นอย่างเหมาะสม มีธรรมาภิบาลกรอบแนวทางที่ต้องให้ความสำคัญ อาทิ

- (๑) การปรับปรุงโครงสร้าง บทบาท ภารกิจของหน่วยงานภาครัฐ ให้มีขนาดที่เหมาะสม
- (๒) การวางระบบบริหารราชการแบบบูรณาการ
- (๓) การพัฒนาระบบบริหารจัดการกำลังคนและพัฒนาบุคลากรภาครัฐ
- (๔) การต่อต้านการทุจริตและประพฤติมิชอบ
- (๕) การปรับปรุงกฎหมายและระเบียบต่างๆ ให้ทันสมัย เป็นธรรมและเป็นสากล
- (๖) การพัฒนาระบบการให้บริการประชาชนของหน่วยงานภาครัฐ
- (๗) การปรับปรุงการบริหารจัดการรายได้และรายจ่ายของภาครัฐ

๑.๒ แผนพัฒนาเศรษฐกิจและสังคมแห่งชาติ ฉบับที่ ๑๓ (พ .ศ . ๒๕๖๕ - ๒๕๗๐)

ในการจัดทำแผนพัฒนาท้องถิ่น ต้องมีความเชื่อมโยงของยุทธศาสตร์ในภาพรวม (Strategy linkage) ความเชื่อมโยงในเชิงยุทธศาสตร์ที่เชื่อมต่อกันเพื่อให้เกิดภาพรวม (Overview) การเชื่อมโยงจากจุดหนึ่งไปจุดหนึ่งในเชิงยุทธศาสตร์ โดยสามารถนำเข้าสู่รอยต่อที่เข้าหากันได้อย่างกลมกลืนแม้ว่าจะเรียกชื่อที่แตกต่างกันก็ตาม แต่ก็สามารถเดินทางไปด้วยกันได้ ในเชิงยุทธศาสตร์เป็นการเชื่อมโยงความสัมพันธ์ระหว่างยุทธศาสตร์ระดับมหภาคกับยุทธศาสตร์ขององค์กรปกครองส่วนท้องถิ่น ได้แก่ (๑) ยุทธศาสตร์ชาติ ๒๐ ปี (๒) แผนพัฒนาเศรษฐกิจและสังคมแห่งชาติ (๓) การกำหนดเป้าหมายการพัฒนาที่ยั่งยืน (Sustainable Development Goals: SDGs) (๔) แผนพัฒนาจังหวัด/กลุ่มจังหวัด/ภาค (๕) ยุทธศาสตร์การพัฒนาขององค์กรปกครองส่วนท้องถิ่นในเขตจังหวัดและ (๖) ยุทธศาสตร์ขององค์กรปกครองส่วนท้องถิ่น การกำหนดและการวิเคราะห์ความเชื่อมโยงองค์รวมที่นำไปสู่การพัฒนาท้องถิ่นจากยุทธศาสตร์ทุกระดับ มีความสัมพันธ์หรือเชื่อมโยงกันอย่างไรเพื่อให้การพัฒนาท้องถิ่นสอดคล้องกับยุทธศาสตร์ระดับมหภาคและยุทธศาสตร์ขององค์กรปกครองส่วนท้องถิ่นประกอบด้วย (๑) วิสัยทัศน์ (๒) ยุทธศาสตร์ (๓) เป้าประสงค์ (๔) ตัวชี้วัด (๕) ค่าเป้าหมาย (๖) กลยุทธ์ และ (๗) จุดยืนทางยุทธศาสตร์ ซึ่งองค์การบริหารส่วนจังหวัดเชียงราย ได้จัดทำแผนพัฒนาท้องถิ่น (พ.ศ. ๒๕๖๖ – ๒๕๗๐) ที่มีความเชื่อมโยงของยุทธศาสตร์ดังกล่าว และเชื่อมโยงกับแผนพัฒนาเศรษฐกิจและสังคมแห่งชาติ ฉบับที่ ๑๓ ด้วย โดยนำหมวดหมายมาจัดทำรายละเอียดที่มีความสอดคล้องหรือเชื่อมโยงกับยุทธศาสตร์ชาติ ๒๐ ปี แผนพัฒนาจังหวัด กลุ่มจังหวัด ภาค ยุทธศาสตร์การพัฒนาขององค์กรปกครองส่วนท้องถิ่นในเขตจังหวัด และยุทธศาสตร์องค์กรปกครองส่วนท้องถิ่น ซึ่งมารายละเอียดดังนี้

แผนพัฒนาเศรษฐกิจและสังคมแห่งชาติ ฉบับที่ ๑๓ (พ.ศ. ๒๕๖๖ – ๒๕๗๐) มีสถานะเป็นแผนระดับที่ ๒ ซึ่งเป็นกลไกที่สำคัญในการแปลงยุทธศาสตร์ชาติไปสู่การปฏิบัติ และใช้เป็นกรอบสำหรับการจัดทำแผนระดับที่ ๓ เพื่อให้การดำเนินงานของภาคีการพัฒนาที่เกี่ยวข้องสามารถสนับสนุนการบรรลุเป้าหมายตามยุทธศาสตร์ชาติตามกรอบระยะเวลาที่คาดหวังไว้ได้โดยพระราชบัญญัติสภาพัฒนาการเศรษฐกิจและสังคมแห่งชาติ พ.ศ. ๒๕๖๑ บัญญัติให้แผนพัฒนาเศรษฐกิจและสังคมแห่งชาติ ฉบับที่ ๑๒ มีผลบังคับใช้ถึงวันที่ ๓๐ กันยายน ๒๕๖๕ ส่งผลให้กรอบระยะเวลา ๕ ปีของแผนพัฒนาเศรษฐกิจและสังคมแห่งชาติ ฉบับที่ ๑๓ เริ่มต้น ณ วันที่ ๑ ตุลาคม ๒๕๖๕ ครอบคลุมปีงบประมาณ พ.ศ. ๒๕๖๖ – ๒๕๗๐ ทั้งนี้ การจัดทำแผนพัฒนาเศรษฐกิจและสังคมแห่งชาติ ฉบับที่ ๑๓ อยู่บนความตั้งใจที่จะให้แผนมีจุดเน้นและเป้าหมายของการพัฒนาที่เป็นรูปธรรม สามารถบ่งบอกทิศทางการพัฒนาที่ชัดเจนที่ประเทศควรมุ่งไปในระยะ ๕ ปี ถัดไป โดยเป็นผลที่เกิดจากกระบวนการสังเคราะห์ข้อมูลอย่างรอบด้าน ทั้งสถานะของทุนในมิติต่างๆ บทเรียนของการพัฒนาที่ผ่านมาตลอด จนการเปลี่ยนแปลงของปัจจัยและเงื่อนไขที่จะมีอิทธิพลต่อองค์ประกอบต่างๆ ของประเทศ รวมถึงการสนับสนุนให้ภาคีการพัฒนาทุกภาคส่วนเข้ามามีส่วนร่วมในการแลกเปลี่ยน

การจัดทำแผนพัฒนาเศรษฐกิจและสังคมแห่งชาติ ฉบับที่ ๑๓ อยู่ในเวลาที่ทั่วโลก รวมถึงประเทศไทยต้องเผชิญกับข้อจำกัดหลากหลายประการที่เป็นผลสืบเนื่องจากสถานการณ์การแพร่ระบาดของโควิด-๑๙ ซึ่งไม่เพียงแต่ก่อให้เกิดการเจ็บป่วยและเสียชีวิตของประชากร แต่ยังส่งผลให้เกิดเงื่อนไขทางเศรษฐกิจและการดำเนินชีวิตของประชาชนทุกกลุ่ม และยังเป็นช่วงเวลาที่แนวโน้มของการพัฒนาของเทคโนโลยีอย่างก้าวกระโดด การเปลี่ยนแปลงสภาพภูมิอากาศที่มีความรุนแรงเพิ่มขึ้นการเป็นสังคมสูงวัยของประเทศไทย และหลายประเทศทั่วโลก ตลอดจนการเปลี่ยนแปลงด้านภูมิรัฐศาสตร์ระหว่างประเทศ ดังนั้น การขับเคลื่อนการพัฒนาประเทศท่ามกลางกระแสแนวโน้มการเปลี่ยนแปลงดังกล่าวจึงต้องให้ความสำคัญกับการเสริมสร้างความเข้มแข็งจากภายในให้สามารถเติบโตต่อไปได้อย่างมั่นคงท่ามกลางความผันแปรที่เกิดขึ้นรอบด้าน และคำนึงถึงผลประโยชน์ของประเทศทั้งทางเศรษฐกิจ สังคม และสิ่งแวดล้อมอย่างยั่งยืน

ในการกำหนดทิศทางของแผนพัฒนาเศรษฐกิจและสังคมแห่งชาติ ฉบับที่ ๑๓ ให้ประเทศสามารถก้าวข้ามความท้าทายต่างๆ เพื่อให้ “ประเทศไทยมีความมั่นคง มั่งคั่ง ยั่งยืน เป็นประเทศพัฒนาแล้ว ด้วยการพัฒนาตามหลักปรัชญาของเศรษฐกิจพอเพียง” ตามเจตนารมณ์ของยุทธศาสตร์ชาติ ได้อาศัยหลักการและแนวคิด ๔ ประการ ดังนี้

๑. หลักปรัชญาของเศรษฐกิจพอเพียง
๒. การสร้างความสามารถในการ
๓. เป้าหมายการพัฒนาอย่างยั่งยืนของสหประชาชาติ
๔. การพัฒนาเศรษฐกิจชีวภาพ เศรษฐกิจหมุนเวียน เศรษฐกิจสีเขียว

เพื่อถ่ายทอดเป้าหมายหลักไปสู่ภาพของการขับเคลื่อนที่ชัดเจนในลักษณะของวาระการพัฒนาที่เอื้อให้เกิดการทำงานร่วมกันของหลายหน่วยงานและหลายภาคส่วนในการผลักดันการพัฒนาเรื่องใดเรื่องหนึ่งให้เกิดผลได้อย่างเป็นรูปธรรม แผนพัฒนาเศรษฐกิจและสังคมแห่งชาติ ฉบับที่ ๑๓ จึงได้กำหนดจุดหมายการพัฒนา จำนวน ๑๓ หมุดหมาย ซึ่งเป็นการบ่งบอกถึงสิ่งที่ประเทศไทยปรารถนาจะ “เป็น” หรือมุ่งหวังจะ “มี” เพื่อสะท้อนประเด็นการพัฒนาที่มีลำดับความสำคัญสูงต่อการพลิกโฉมประเทศไทยสู่ “สังคมก้าวหน้า เศรษฐกิจสร้างมูลค่าอย่างยั่งยืน” โดยหมุดหมายทั้ง ๑๓ ประการ แบ่งออกได้เป็น ๔ มิติ ดังนี้

๑. มิติภาคการผลิตและบริการเป้าหมาย ประกอบไปด้วย

หมุดหมายที่ ๑ ไทยเป็นประเทศชั้นนำด้านสินค้าเกษตรและเกษตรแปรรูปมูลค่าสูง

หมุดหมายที่ ๒ ไทยเป็นจุดหมายของการท่องเที่ยวที่เน้นคุณภาพและความยั่งยืน

หมุดหมายที่ ๓ ไทยเป็นฐานการผลิตยานยนต์ไฟฟ้าที่สำคัญของโลก

หมุดหมายที่ ๔ ไทยเป็นศูนย์กลางทางการแพทย์และสุขภาพมูลค่าสูง

หมุดหมายที่ ๕ ไทยเป็นประตูการค้าการลงทุนและยุทธศาสตร์ทางโลจิสติกส์ที่สำคัญของ

ภูมิภาค

หมุดหมายที่ ๖ ไทยเป็นศูนย์กลางอุตสาหกรรมอิเล็กทรอนิกส์อัจฉริยะและ อุตสาหกรรมดิจิทัล

ของอาเซียน

๒. มิติโอกาสและความเสมอภาคทางเศรษฐกิจและสังคม ประกอบไปด้วย

หมุดหมายที่ ๗ ไทยมีวิสาหกิจขนาดกลางและขนาดย่อมที่เข้มแข็ง มีศักยภาพสูงและสามารถแข่งขันได้

หมุดหมายที่ ๘ ไทยมีพื้นที่และเมืองอัจฉริยะที่น่าอยู่ ปลอดภัย เติบโตได้อย่างยั่งยืน

หมุดหมายที่ ๙ ไทยมีความยากจนข้ามรุ่นลดลง และมีความคุ้มครองทางสังคมที่เพียงพอเหมาะสม

๓. มิติความยั่งยืนของทรัพยากรธรรมชาติและสิ่งแวดล้อม

หมุดหมายที่ ๑๐ ไทยมีเศรษฐกิจหมุนเวียนและสังคมคาร์บอนต่ำ

หมุดหมายที่ ๑๑ ไทยสามารถลดความเสี่ยงและผลกระทบจากภัยธรรมชาติและการเปลี่ยนแปลงสภาพภูมิอากาศ

๔. มิติปัจจัยผลักดันการพลิกโฉมประเทศ

หมวดหมู่ที่ ๑๒ ไทยมีกำลังคนสมรรถนะสูง มุ่งเรียนรู้อย่างต่อเนื่อง ตอบโจทย์การพัฒนา
แห่งอนาคต

หมวดหมู่ที่ ๑๓ ไทยมีภาครัฐที่ทันสมัย มีประสิทธิภาพ และตอบโจทย์ประชาชน

๑.๓ แผนพัฒนากลุ่มจังหวัดภาคเหนือตอนบน

กลุ่มจังหวัดภาคเหนือตอนบน (เชียงใหม่ เชียงราย แม่ฮ่องสอน พะเยา ลำพูน ลำปาง น่าน แพร่)
วิสัยทัศน์

“ประตูทางการค้าสู่โลก โดดเด่นวัฒนธรรมล้านนา”

พันธกิจ

๑. ส่งเสริมพัฒนาเศรษฐกิจ การค้าการลงทุน การท่องเที่ยวและโลจิสติกส์เชื่อมโยงสู่สากล ให้มีการขยายตัวเพิ่มขึ้น
๒. ส่งเสริมพัฒนาการและสร้างความเข้มแข็งให้ภาคเกษตร อุตสาหกรรม เพื่อเพิ่มมูลค่า
๓. การพัฒนาและส่งเสริมการท่องเที่ยวเชิงอนุรักษ์วัฒนธรรม อารยธรรมแห่งล้านนาตะวันออก ดำรงไว้ซึ่งศิลปวัฒนธรรมและวิถีชีวิตที่เป็นเอกลักษณ์และเป็นอัตลักษณ์และสุขภาพ
๔. อนุรักษ์ พัฒนา และส่งเสริมการบริหารจัดการทรัพยากรธรรมชาติและสิ่งแวดล้อมให้มีความสมบูรณ์ ดำรงฐานทรัพยากรธรรมชาติและการจัดการสิ่งแวดล้อมที่ดี

๑.๔ แผนพัฒนาจังหวัดเชียงราย

วิสัยทัศน์จังหวัดเชียงราย

“เชียงรายเมืองท่องเที่ยวสร้างสรรค์สะอาด ปลอดภัย น่ายล”

ประเด็นการพัฒนา

ประเด็นการพัฒนาที่ ๑ การสร้างมูลค่าเพิ่มด้านการท่องเที่ยวเชิงสร้างสรรค์โดยดำรงฐาน
วัฒนธรรมล้านนา

ประเด็นการพัฒนาที่ ๒ การส่งเสริมการผลิตและพัฒนานวัตกรรมเพื่อยกระดับสินค้าเกษตรเชิง
สร้างสรรค์ภายใต้แนวทางการพัฒนาที่ยั่งยืน

ประเด็นการพัฒนาที่ ๓ การพัฒนาเศรษฐกิจสร้างสรรค์ด้านการค้า การลงทุน การบริการ
และโลจิสติกส์

ประเด็นการพัฒนาที่ ๔ การจัดการทรัพยากรธรรมชาติและสิ่งแวดล้อมอย่างสร้างสรรค์
เพื่อดำรงความสมบูรณ์และยั่งยืน

ประเด็นการพัฒนาที่ ๕ พัฒนาคุณภาพชีวิตและความมั่นคงเพื่อส่งเสริมสังคมสร้างสรรค์

๑.๕ ยุทธศาสตร์การพัฒนาขององค์การบริหารส่วนจังหวัดเชียงราย (พ.ศ. ๒๕๖๖ - ๒๕๗๐)

วิสัยทัศน์

“เชียงรายเมืองสุขภาพดี วิถีน่าอยู่ ประชาชนมีความสุขอย่างยั่งยืน”

ยุทธศาสตร์ที่ ๑ การสร้างมูลค่าเพิ่มด้านการท่องเที่ยวเชิงสร้างสรรค์โดยดำรงฐานวัฒนธรรมล้านนา

เป้าประสงค์ (Goals)

๑. พัฒนาและส่งเสริมอาชีพให้ประชาชน
๒. ปรับปรุงและพัฒนาแหล่งท่องเที่ยว
๓. ประชาสัมพันธ์แหล่งท่องเที่ยวจังหวัด
๔. ปลุกจิตสำนึกให้ประชาชนดูแลรักษาแหล่งท่องเที่ยวและอนุรักษ์วัฒนธรรม ประเพณีอันดีงาม
๕. ส่งเสริมการท่องเที่ยวเชิงนิเวศสู่ความยั่งยืน

ตัวชี้วัด (Key Performance Indicators : KPI)

๑. ร้อยละของครัวเรือนที่มีรายได้เพิ่มขึ้น
๒. ร้อยละของแหล่งท่องเที่ยวได้รับการพัฒนาเพิ่มขึ้น
๓. ร้อยละของการจัดกิจกรรมส่งเสริมการท่องเที่ยวเพิ่มขึ้น
๔. ร้อยละของการบริหารจัดการแหล่งท่องเที่ยวเชิงนิเวศโดยชุมชน

กลยุทธ์ (Strategy)

๑. ส่งเสริมและพัฒนาแหล่งท่องเที่ยวเชิงวัฒนธรรม เชิงนิเวศ และเชิงสุขภาพ ให้เชียงรายเที่ยวได้ทั้งปีมีดีทุกเดือน
๒. พัฒนาระบบขนส่งสาธารณะเพื่อการท่องเที่ยว
๓. ส่งเสริมและพัฒนาการท่องเที่ยว วิถีชีวิต และอัตลักษณ์ของคนในชุมชน
๔. ส่งเสริม อนุรักษ์ ด้านศาสนา กลุ่มชาติพันธุ์ และเผยแพร่ศิลปวัฒนธรรมประเพณี
๕. การส่งเสริมและพัฒนาทักษะภาษาสู่การค้า (อังกฤษ จีน และเมียนมาร์)
๖. ลดอัตราการว่างงาน และเพิ่มทักษะพัฒนาอาชีพ
๗. พัฒนาศักยภาพบุคลากรเครือข่ายการท่องเที่ยว
๘. พัฒนากิจกรรมและการตลาดเพื่อส่งเสริมการท่องเที่ยวเชิงสร้างสรรค์

ยุทธศาสตร์ที่ ๒ การส่งเสริมการผลิตและพัฒนานวัตกรรมเพื่อยกระดับสินค้าเกษตรเชิงสร้างสรรค์ภายใต้
แนวทางการพัฒนาที่ยั่งยืน (Sustainable Development Goals : SDGs)

เป้าประสงค์ (Goals)

๑. สินค้าทางการเกษตรที่บ่งชี้ทางภูมิศาสตร์ของจังหวัดเชียงรายได้รับการส่งเสริมและพัฒนาให้เป็นที่รู้จักมากขึ้น
๒. ประชาชนมีรายได้ในครัวเรือนจากการส่งเสริมและสนับสนุนสินค้าทางการเกษตรและผลิตภัณฑ์ชุมชนท้องถิ่นมากขึ้น
๓. สินค้าทางการเกษตรและผลิตภัณฑ์ชุมชนได้รับการแปรรูปโดยผ่านกระบวนการที่ได้มาตรฐานสากล (มอก./Halal/GMP/HACCP/...) และเป็นที่ยอมรับของตลาดอย่างกว้างขวาง
๔. สร้างศูนย์กลางการกระจายสินค้าทางการเกษตรและผลิตภัณฑ์ชุมชนในจังหวัดเชียงราย
๕. ส่งเสริมและสนับสนุนการนำเทคโนโลยีและสารสนเทศมาใช้เป็นช่องทางการผลิต การจำหน่าย และการกระจายสินค้าทางการเกษตรและผลิตภัณฑ์ชุมชนท้องถิ่น

ตัวชี้วัด (Key Performance Indicators : KPI)

๑. สินค้าทางการเกษตรของจังหวัดเชียงรายได้รับการส่งเสริมและพัฒนา
ข้อบ่งชี้ทางภูมิศาสตร์ (Geographical Indications : GI) มากกว่า ๑ ชนิด เช่น
ข้าวเหนียวเขี้ยววง อำเภอมแม่จัน จังหวัดเชียงราย
๒. ร้อยละของรายได้ที่ได้จากการจำหน่ายสินค้าทางการเกษตรและผลิตภัณฑ์ชุมชน
ท้องถิ่น
๓. ร้อยละของสินค้าทางการเกษตรและผลิตภัณฑ์ชุมชนที่ได้มาตรฐานสากล
๔. มีสถานที่ในการต่อรองราคาสินค้าทางการเกษตรและผลิตภัณฑ์ชุมชนเพื่อลดการ
แทรกแซงจากพ่อค้าคนกลาง
๕. ผู้บริโภคสามารถได้รับสินค้าและบริการได้อย่างรวดเร็วหลากหลายช่องทาง

กลยุทธ์ (Strategy)

๑. ส่งเสริมเกษตรกรในการสร้างผลผลิตที่เป็นอัตลักษณ์ของท้องถิ่น
๒. ส่งเสริมและพัฒนาอาชีพและการตลาดเพื่อเพิ่มศักยภาพผลิตภัณฑ์ท้องถิ่นให้ได้
มาตรฐาน
๓. ส่งเสริมกระบวนการผลิตสินค้าทางการเกษตรและยกระดับผลิตภัณฑ์ชุมชนให้ได้
มาตรฐานสากล
๔. สร้างศูนย์กลางการผลิต จำหน่าย และการกระจายสินค้าทางการเกษตรและ
ผลิตภัณฑ์ชุมชน
๕. ส่งเสริมการใช้นวัตกรรมเพื่อสร้างมูลค่าเพิ่มผลผลิตทางการเกษตรเชิงสร้างสรรค์

ยุทธศาสตร์ที่ ๓ การพัฒนาเศรษฐกิจสร้างสรรค์ด้านการค้า การลงทุน การบริการ และโลจิสติกส์

เป้าประสงค์ (Goals)

๑. พัฒนาระบบคมนาคมขนส่งให้ได้มาตรฐาน
๒. แก้ไขปัญหาความเดือดร้อนของประชาชนในการใช้เส้นทางสัญจร และขนส่งสินค้าทางการเกษตร
๓. ประชาชนในจังหวัดเชียงรายมีชีวิตความเป็นอยู่ที่ดีขึ้น
๔. ผู้ประกอบการ ร้านค้า ในจังหวัดเชียงรายมีความพร้อมกับสถานการณ์เศรษฐกิจในปัจจุบัน

ตัวชี้วัด (Key Performance Indicators : KPI)

๑. จำนวนระบบคมนาคมขนส่งที่ได้ดำเนินการก่อสร้าง ปรับปรุงหรือซ่อมแซมเพิ่มขึ้น
๒. จำนวนระบบโครงสร้างพื้นฐานที่ได้ดำเนินการก่อสร้าง ปรับปรุงหรือซ่อมแซมเพิ่มขึ้น
๓. ร้อยละของรายได้ของประชาชนในจังหวัดเชียงราย
๔. ร้อยละของผู้ประกอบการ ร้านค้า มีความพร้อมกับบริบทที่เปลี่ยนแปลง

กลยุทธ์ (Strategy)

๑. พัฒนาระบบโลจิสติกส์ให้ได้มาตรฐาน
๒. พัฒนาระบบโครงสร้างพื้นฐาน เพื่อรองรับการค้า การลงทุน การบริการ
๓. ส่งเสริมและพัฒนาการขับเคลื่อนเศรษฐกิจชายแดน
๔. ส่งเสริมพัฒนาและเตรียมความพร้อมผู้ประกอบการ
๕. พัฒนางานด้านผังเมือง งานวิศวกรรมจราจร

ยุทธศาสตร์ที่ ๔ การจัดการทรัพยากรธรรมชาติ และสิ่งแวดล้อมให้ดำรงความสมบูรณ์ และยั่งยืน

เป้าประสงค์ (Goals)

๑. พัฒนาแหล่งน้ำเพื่อการอุปโภคบริโภค และแหล่งน้ำเพื่อการเกษตร
๒. ปัญหาขยะมูลฝอย หมอกควันไฟป่า มีปริมาณลดลง
๓. การใช้พลังงานทางเลือก และพลังงานทดแทนของประชาชนเพิ่มมากขึ้น
๔. จังหวัดเชียงรายมีพื้นที่สีเขียวมากขึ้น

ตัวชี้วัด (Key Performance Indicators : KPI)

๑. ร้อยละของจำนวนแหล่งน้ำที่ได้รับการพัฒนาให้ดีขึ้น
๒. ร้อยละของปริมาณขยะมูลฝอย และสถิติการเกิดหมอกควันไฟป่าที่ลดลง
๓. ร้อยละของการใช้พลังงานทางเลือก และพลังงานทดแทนที่เพิ่มขึ้น
๔. ร้อยละของพื้นที่สีเขียวในจังหวัดเชียงรายที่เพิ่มขึ้น

กลยุทธ์ (Strategy)

๑. เพิ่มประสิทธิภาพบริหารจัดการทรัพยากรน้ำ ขยะมูลฝอย หมอกควันไฟป่า
๒. ส่งเสริมการอนุรักษ์ทรัพยากรธรรมชาติและสิ่งแวดล้อม
๓. ส่งเสริมการใช้พลังงานทางเลือกและพลังงานทดแทน
๔. เพิ่มจำนวนพื้นที่สีเขียว ปลูกป่าชุมชน และรักษาระบบนิเวศ

ยุทธศาสตร์ที่ ๕ การพัฒนาคุณภาพชีวิตและความมั่นคงเพื่อส่งเสริมสังคมสร้างสรรค์และธรรมาภิบาล

เป้าประสงค์ (Goals)

๑. นักเรียนในสถานศึกษาสังกัดองค์การบริหารส่วนจังหวัดเชียงราย ได้รับการศึกษาที่มีคุณภาพ
๒. เด็ก เยาวชน ประชาชน ได้รับการศึกษาที่มีคุณภาพอย่างเท่าเทียมกันทุกระดับ
๓. เด็ก เยาวชน ประชาชน และบุคลากรในสังกัดองค์การบริหารส่วนจังหวัดเชียงราย ได้รับการส่งเสริมพัฒนาการเล่นกีฬาและการออกกำลังกาย
๔. ทุกภาคส่วนมีความรู้ความเข้าใจในการจัดการศึกษาท้องถิ่นไปในทิศทางเดียวกัน
๕. เด็ก เยาวชน ประชาชน ได้รับการส่งเสริม อนุรักษ์และเผยแพร่ศิลป วัฒนธรรม ประเพณี ภูมิปัญญาท้องถิ่น และวิถีถิ่นร่วมสมัย
๖. เด็ก เยาวชน ประชาชน ได้รับบริการด้านสาธารณสุขอย่างทั่วถึง
๗. ประชาชนได้รับการส่งเสริมให้มีความรู้ ความเข้าใจ ในการให้บริการด้านสาธารณสุข
๘. ประชาชน ผู้สูงอายุ ผู้พิการ และผู้ด้อยโอกาส ได้รับการส่งเสริมพัฒนาอาชีพ
๙. เด็กเยาวชน สตรี ผู้สูงอายุ ผู้พิการและผู้ด้อยโอกาส ได้รับการพัฒนาคุณภาพชีวิตที่ดี
๑๐. ส่งเสริมให้ความรู้ด้านการป้องกันและแก้ไขปัญหาเสพติด ให้ประชาชนมีคุณภาพชีวิตที่ดีขึ้น
๑๑. จำนวนอุบัติเหตุ อุบัติภัยลดลง
๑๒. องค์การบริหารส่วนจังหวัดเชียงรายมีศักยภาพในการป้องกันและบรรเทาสาธารณภัย
๑๓. องค์กรมีขีดสมรรถนะสูง คล่องตัว ทันสมัย
๑๔. การให้บริการสาธารณะ มีคุณภาพ

ตัวชี้วัด (Key Performance Indicators : KPI)

๑. ร้อยละของจำนวนนักเรียนในสถานศึกษาสังกัดองค์การบริหารส่วนจังหวัด มีผลการเรียนผ่านเกณฑ์มาตรฐานขององค์กรปกครองส่วนท้องถิ่น
๒. ร้อยละความพึงพอใจของผู้ได้รับการศึกษาจากองค์การบริหารส่วนจังหวัดเชียงราย ที่ผ่านกระบวนการต่างๆ อยู่ในระดับดี
๓. ร้อยละของจำนวนผู้ที่ได้รับการส่งเสริม พัฒนาการเล่นกีฬาและออกกำลังกาย
๔. ร้อยละของทุกภาคส่วนมีส่วนร่วมในการจัดการศึกษา
๕. ร้อยละของเด็ก เยาวชน ประชาชน ที่ได้รับการส่งเสริมอนุรักษ์และเผยแพร่ ศิลปะวัฒนธรรม ประเพณี ภูมิปัญญาท้องถิ่น และวิถีถิ่นร่วมสมัย
๖. ร้อยละความพึงพอใจของเด็กเยาวชน ประชาชนที่ได้รับบริการด้านสาธารณสุข
๗. ร้อยละของประชาชนที่ได้รับการส่งเสริมความรู้ ความเข้าใจ ในด้านสาธารณสุข
๘. ร้อยละของประชาชน ผู้สูงอายุ ผู้พิการ ผู้ด้อยโอกาส ได้รับการส่งเสริมพัฒนาอาชีพ เพื่อเพิ่มรายได้
๙. ร้อยละของเด็ก เยาวชน สตรี ผู้สูงอายุ ผู้พิการ ผู้ด้อยโอกาส ได้รับการพัฒนาคุณภาพชีวิตที่ดีขึ้น
๑๐. ร้อยละของประชาชนที่มีคุณภาพชีวิตที่ดีขึ้น

๑๑. ร้อยละของอุบัติเหตุและอุบัติภัย มีจำนวนลดลง
๑๒. จำนวนโครงการที่องค์การบริหารส่วนจังหวัดเชียงรายดำเนินการด้านการป้องกันและแก้ไขปัญหา
๑๓. องค์การบริหารส่วนจังหวัดเชียงรายมีผลการประเมินการปฏิบัติงานผ่านเกณฑ์มาตรฐาน (LPA/ITA/ป.ป.ท./บริการสาธารณะ) ไม่ต่ำกว่าร้อยละ ๘๕
๑๔. ร้อยละของบุคลากรในสังกัดองค์การบริหารส่วนจังหวัดเชียงรายที่ได้รับการพัฒนาศักยภาพที่เพิ่มขึ้น ไม่ต่ำกว่าร้อยละ ๘๐
๑๕. จำนวนกิจกรรมโครงการที่ใช้เทคโนโลยีดิจิทัลในการให้บริการ

กลยุทธ์ (Strategy)

๑. ส่งเสริมและสนับสนุนการจัดการศึกษาเพื่อคุณวุฒิตามระดับ การศึกษาเพื่อการพัฒนาตนเอง และการศึกษาเพื่อการเรียนรู้ตลอดชีวิต
๒. ส่งเสริมและพัฒนาการจัดการศึกษาโรงเรียนประชาคมอาเซียนในเขตพัฒนาเศรษฐกิจชายแดน
๓. ส่งเสริมและพัฒนาการเล่นกีฬาและออกกำลังกายแบบมีส่วนร่วม
๔. การส่งเสริมเครือข่ายการศึกษาแบบบูรณาการ
๕. ส่งเสริม อนุรักษ์ และเผยแพร่ศิลปะ วัฒนธรรม ประเพณี ภูมิปัญญาท้องถิ่นและวิถีถิ่นร่วมสมัย
๖. ส่งเสริมและสนับสนุนการพัฒนาระบบบริการสาธารณสุข
๗. ส่งเสริมและพัฒนาสุขภาวะที่ดีของประชาชน
๘. ส่งเสริมและพัฒนาอาชีพให้กับประชาชน ผู้สูงอายุ ผู้พิการ และผู้ด้อยโอกาส
๙. พัฒนาคูณภาพชีวิตเด็ก เยาวชน สตรี ผู้สูงอายุ ผู้พิการ และผู้ด้อยโอกาส
๑๐. การป้องกันและแก้ไขปัญหายาเสพติด
๑๑. รณรงค์ส่งเสริมการป้องกันและแก้ไขปัญหายาเสพติด
๑๒. การป้องกัน ฟื้นฟู และบรรเทาสาธารณภัย
๑๓. ปรับเปลี่ยนการบริหารจัดการที่มีประสิทธิภาพรองรับการเปลี่ยนแปลงและเอื้อต่อการพัฒนา
๑๔. พัฒนาคูณภาพการให้บริการที่ตอบโจทย์ สะดวกและปลอดภัย
๑๕. เพิ่มขีดความสามารถของบุคลากรทุกประเภทในการปฏิบัติงานที่มุ่งผลสัมฤทธิ์

๑.๖ กรอบยุทธศาสตร์การพัฒนาขององค์กรปกครองส่วนท้องถิ่นในเขตจังหวัด

เชียงราย (พ.ศ. ๒๕๖๖ - ๒๕๗๐)

วิสัยทัศน์

“เชียงรายเมืองท่องเที่ยวสร้างสรรค์ วิถีถิ่นร่วมสมัย สิ่งแวดล้อมสมดุล มุ่งสู่ความยั่งยืน”

ยุทธศาสตร์ที่ ๑ การสร้างมูลค่าเพิ่มด้านการท่องเที่ยวเชิงสร้างสรรค์โดยดำรงฐานวัฒนธรรมล้านนา

กลยุทธ์ที่ ๑.๑ ส่งเสริม สนับสนุน พัฒนาแหล่งท่องเที่ยว สินค้าและบริการให้ได้มาตรฐานสากลในการจัดกิจกรรมท่องเที่ยวทุกรูปแบบ

กลยุทธ์ที่ ๑.๒ ปรับปรุงแหล่งท่องเที่ยว แหล่งพักผ่อนหย่อนใจ สวนสาธารณะ บุรีณะฟื้นฟูโบราณสถาน ค้นหาแหล่งท่องเที่ยวหรือแหล่งพักผ่อนหย่อนใจแห่งใหม่ และสร้างอัตลักษณ์ดึงดูดความสนใจของนักท่องเที่ยว

กลยุทธ์ที่ ๑.๓ จัดให้มีระบบรักษาความสงบเรียบร้อย การอำนวยความสะดวก และความปลอดภัยในแหล่งท่องเที่ยว

กลยุทธ์ที่ ๑.๔ การพัฒนาบุคลากรด้านการท่องเที่ยวและสนับสนุนการมีส่วนร่วมของประชาชนในการพัฒนาพื้นที่

กลยุทธ์ที่ ๑.๕ นำเทคโนโลยีและระบบสารสนเทศมาใช้ในการพัฒนาสื่อประชาสัมพันธ์เพื่อสร้างความเชื่อมโยงแหล่งท่องเที่ยวในพื้นที่จังหวัดเชียงราย

ยุทธศาสตร์ที่ ๒ การส่งเสริมการผลิตและพัฒนานวัตกรรมเพื่อยกระดับสินค้าเกษตร เชิงสร้างสรรค์ภายใต้แนวทางการพัฒนาที่ยั่งยืน

กลยุทธ์ที่ ๒.๑ ส่งเสริมและยกระดับสินค้าทางการเกษตร เพื่อป้อนสู่ทางภูมิศาสตร์ของ จังหวัดเชียงราย

กลยุทธ์ที่ ๒.๒ ส่งเสริมและสนับสนุนสินค้าทางการเกษตรและผลิตภัณฑ์ชุมชนท้องถิ่นให้เกิดความหลากหลาย เพื่อกระตุ้นเศรษฐกิจฐานราก

กลยุทธ์ที่ ๒.๓ ส่งเสริมกระบวนการแปรรูปสินค้าทางการเกษตรและยกระดับการผลิตสินค้าชุมชนแบบครบวงจรให้ได้มาตรฐานสากล โดยบูรณาการร่วมกับหน่วยงานที่เกี่ยวข้อง

กลยุทธ์ที่ ๒.๔ เป็นศูนย์กลางการเชื่อมโยงสินค้าทางการเกษตรและผลิตภัณฑ์ชุมชนในจังหวัดเชียงราย

กลยุทธ์ที่ ๒.๕ ใช้เทคโนโลยีและระบบสารสนเทศเป็นช่องทางในการพัฒนาการผลิต การจำหน่าย การกระจายสินค้าทางการเกษตรและผลิตภัณฑ์ชุมชนท้องถิ่น

ยุทธศาสตร์ที่ ๓ การพัฒนาเศรษฐกิจสร้างสรรค์ด้านการค้า การลงทุน การบริการ และโลจิสติกส์

กลยุทธ์ที่ ๓.๑ พัฒนาระบบโลจิสติกส์ระหว่างประเทศให้ได้มาตรฐานสากล

กลยุทธ์ที่ ๓.๒ พัฒนาระบบโครงสร้างพื้นฐาน เพื่อรองรับการค้า การลงทุน การบริการในอนาคต

กลยุทธ์ที่ ๓.๓ ส่งเสริมและพัฒนาระบบขนส่งสินค้าเกษตรชายแดนเชื่อมโยงระเบียงเศรษฐกิจภาคเหนือและอนุภูมิภาคลุ่มน้ำโขง

กลยุทธ์ที่ ๓.๔ ส่งเสริมพัฒนาและเตรียมความพร้อมผู้ประกอบการภายในบริบทที่เปลี่ยนแปลง
ยุทธศาสตร์ที่ ๔ การจัดการทรัพยากรธรรมชาติและสิ่งแวดล้อมให้ดำรงความสมบูรณ์ และยั่งยืน

กลยุทธ์ที่ ๔.๑ เพิ่มประสิทธิภาพบริหารจัดการทรัพยากรน้ำ ขยะมูลฝอย หมอกควันไฟป่า และ
มลภาวะแบบบูรณาการ

กลยุทธ์ที่ ๔.๒ ส่งเสริมและพัฒนาการอนุรักษ์ทรัพยากรธรรมชาติและสิ่งแวดล้อม

กลยุทธ์ที่ ๔.๓ ส่งเสริมและพัฒนาการใช้พลังงานทางเลือกและพลังงานทดแทน

กลยุทธ์ที่ ๔.๔ เพิ่มจำนวนพื้นที่สีเขียว ปลูกป่าชุมชน และรักษาระบบนิเวศน์ให้เกิดความสมดุล

ยุทธศาสตร์ที่ ๕ การพัฒนาคุณภาพชีวิตและความมั่นคงเพื่อส่งเสริมสังคมสร้างสรรค์

กลยุทธ์ที่ ๕.๑ ส่งเสริมและพัฒนาการศึกษาทั้งในระบบ นอกระบบ และการศึกษาตามอัธยาศัยให้
ได้มาตรฐานการศึกษา

กลยุทธ์ที่ ๕.๒ ส่งเสริมและพัฒนาการจัดการศึกษาโรงเรียนประชาคมอาเซียนในเขตพัฒนา
เศรษฐกิจชายแดน

กลยุทธ์ที่ ๕.๓ เสริมสร้าง พัฒนา และส่งเสริมเครือข่ายการศึกษาในท้องถิ่นแบบบูรณาการ

กลยุทธ์ที่ ๕.๔ ส่งเสริมและพัฒนาการศึกษาสู่อาชีพและรายได้

กลยุทธ์ที่ ๕.๕ การจัดการศึกษาแบบมีส่วนร่วมทุกภาคส่วนในท้องถิ่น

กลยุทธ์ที่ ๕.๖ พัฒนาคุณภาพชีวิตเด็ก เยาวชน สตรี ผู้สูงอายุ ผู้พิการ แลผู้ด้อยโอกาส

กลยุทธ์ที่ ๕.๗ ส่งเสริมและพัฒนาอาชีพให้กับประชาชน ผู้สูงอายุ ผู้พิการ และผู้ด้อยโอกาส

กลยุทธ์ที่ ๕.๘ ส่งเสริมอนุรักษ์และเผยแพร่ศิลปวัฒนธรรมประเพณีภูมิปัญญาท้องถิ่นและวิถีถิ่นร่วมสมัย

กลยุทธ์ที่ ๕.๙ ส่งเสริมพัฒนาศูนย์สุขภาวะชุมชนในท้องถิ่น

กลยุทธ์ที่ ๕.๑๐ ส่งเสริมการป้องกัน ควบคุม แก้ไขปัญหาภัยพิบัติทางธรรมชาติ

กลยุทธ์ที่ ๕.๑๑ รณรงค์ส่งเสริมให้มีการลดอุบัติเหตุและอุบัติเหตุภัยในท้องถิ่น

กลยุทธ์ที่ ๕.๑๒ ส่งเสริมและสนับสนุนการพัฒนาระบบบริการสาธารณสุขในท้องถิ่น

กลยุทธ์ที่ ๕.๑๓ การป้องกันและแก้ไขปัญหายาเสพติด

๑.๗ นโยบายนายกองค์การบริหารส่วนตำบลจอมหมอกแก้ว

ที่แถลงต่อสภา อบต. เมื่อวันที่ ๑๐ ม.ค. ๒๕๖๕

๑.นโยบายด้านโครงสร้างพื้นฐาน

องค์การบริหารส่วนตำบลจอมหมอกแก้ว มุ่งมั่นที่จะยกระดับด้านโครงสร้างพื้นฐาน เพื่อสนับสนุนการค้า การลงทุน และการเกษตร และส่งเสริมให้ได้มาตรฐาน สามารถตอบสนองความต้องการของประชาชนอย่างมีประสิทธิภาพ ตลอดจนมีความสะดวก ปลอดภัย โดยมีแนวทางการดำเนินงาน ดังนี้

๑.๑ ถนนภายในตำบลจะได้รับการก่อสร้าง การพัฒนา การปรับปรุงให้ประชาชนสามารถใช้สัญจรไปมาได้อย่างสะดวกปลอดภัย โดยจัดลำดับความสำคัญของการแก้ปัญหาไว้ในแผน พัฒนาสามปี และแผนดำเนินการ ตามความต้องการของประชาคม และภายใต้งบประมาณขององค์การบริหารส่วน ตำบลจอมหมอกแก้วพร้อมกันนั้นจะประสานความร่วมมือกับหน่วยราชการจากหน่วยอื่นเพื่อขอรับการสนับสนุนใน โครงการที่เกินขีดความสามารถขององค์การบริหารส่วนตำบลจอมหมอกแก้ว

๑.๒ ไฟฟ้าให้บริการเรื่องติดต่อขอกระแสไฟฟ้าต่อผู้ไม่มีไฟฟ้าใช้และขอขยายเขตไฟฟ้าสาธารณะเพิ่มเติมให้ได้อย่างทั่วถึงตามถนนสาธารณะ โดยคำนึงถึงความปลอดภัยของประชาชนในการสัญจรในเวลากลางคืน

๑.๓ แหล่งน้ำจัดหาแหล่งน้ำให้เพียงพอต่อการเกษตร และเพื่อการ อุปโภคบริโภค โดยเฉพาะการบริหารกิจการประปาจะบริหารจัดการให้อย่างทั่วถึงและมีคุณภาพทั้งที่ดำเนินการเองและประสาน ขอสนับสนุนจากหน่วยงานอื่น

๑.๔ ส่งเสริมกล้อง CCTV เพื่อดูแลความปลอดภัยในชุมชนตำบล

๑.๕ ส่งเสริม พัฒนาหน่วยป้องกันและบรรเทาสาธารณภัยให้ความรู้ และพร้อมปฏิบัติงานทันที และสร้างเครือข่าย ทุกหมู่บ้านในตำบล

๑.๖ ส่งเสริมพัฒนาป่าชุมชนและสถานที่สาธารณะ ต่างๆให้เป็นแหล่งเรียนรู้และท่องเที่ยว

๑.๗ ส่งเสริมพัฒนาถนนสายการเกษตรเชื่อมต่อระหว่างชุมชนโดยใช้วิธีการ สามพี่น้องท้องถิ่น

๒. นโยบายด้านการศึกษา

องค์การบริหารส่วนตำบลจอมหมอกแก้ว จะส่งเสริมและสนับสนุนระบบการศึกษา และส่งเสริมให้มีการ เรียนรู้ของประชาชนในตำบล โดยผ่านกระบวนการศึกษานอกระบบเป็นการศึกษาตลอดชีวิตการพัฒนา ระบบเครือข่ายสารสนเทศเพื่อการเรียนรู้ของชุมชน พร้อมทั้งสนับสนุนและส่งเสริมให้ประชาชนได้รับโอกาสเท่าเทียมกันที่จะเรียนรู้โดยยึดหลักการศึกษารสร้างชาติ สร้างงาน สร้างรายได้ดังนี้

๒.๑ ให้การสนับสนุนการศึกษาทั้งระดับก่อนปฐมวัย ระดับปฐมวัย และระดับประถมศึกษา ทั้งในด้านอาหารกลางวันอาหารเสริม (นม) รวมทั้งวัสดุอุปกรณ์ที่ส่งเสริมการเรียนการสอน พร้อมบุคลากร ผู้สอนแก่เด็กก่อนปฐมวัยเพื่อเป็นพื้นฐานนำไปสู่การพัฒนาทางการศึกษาในระดับสูงต่อไป

๒.๒ สนับสนุนการเรียนการสอน ทางศาสนา การศึกษานอกระบบ นอกหลักสูตรทุกรูปแบบ เพื่อ เสริมสร้างศักยภาพของผู้เรียน

๒.๓ ส่งเสริมด้านความรู้แก่กลุ่มต่าง ๆ ที่จัดตั้งไม่ว่าจะเป็นการเรียนรู้ด้านวิชาการ ด้านทักษะของ
กลุ่มต่าง ๆ

๒.๔ ส่งเสริมด้านการอ่านหนังสือประจำหมู่บ้านตามความเหมาะสมของหมู่บ้าน

๒.๕ จัดหาทุนการศึกษาให้กับผู้ด้อยโอกาส เด็กกำพร้า และเด็กยากจนแต่เรียนดี ที่อยู่ในวัยเรียน
ในเขตตำบลจอมหมอกแก้ว โดยให้กระจายตามหมู่บ้าน และตามความเหมาะสม

๓. นโยบายด้านการเมืองการปกครอง

องค์การบริหารส่วนตำบลจอมหมอกแก้วจะบริหารจัดการการทำงานโดยยึดหลักธรรมาภิบาล ๖
ประการ คือ หลักนิติธรรม หลักคุณธรรม หลักความโปร่งใส หลักความมีส่วนร่วม หลักความรับผิดชอบ หลัก ความ
คุ้มค่า ซึ่งมุ่งผลสัมฤทธิ์ของงานเป็นหลัก จึงมีแนวนโยบายในการดำเนินงาน ดังนี้

๓.๑ เน้นการทำงานแบบมีส่วนร่วม ทั้งในระดับท้องถิ่น ระดับท้องถิ่น ระดับประชาชนโดยทั่วไป
โดยผ่านความเห็นชอบจากประชาคมหมู่บ้านหรือระดับตำบลแล้วแต่กรณี

๓.๒ ส่งเสริม ชุมชนเข้มแข็ง โดย ให้การสนับสนุนในการทำกิจกรรมของประชาคมส่งเสริมการ
ประชุมในการแก้ไขปัญหาพื้นฐานของประชาชน

๓.๓ ส่งเสริมความสามัคคีในหมู่คณะ เน้นการทำงานเป็นทีม ทำงานอย่างบูรณาการ ทั้งทางฝ่าย
ปกครอง ผู้นำชุมชน ผู้นำหมู่บ้าน และผู้นำกลุ่มต่าง ๆ ในพื้นที่

๓.๔ ส่งเสริมกิจกรรมการเรียนรู้ทางการเมืองการปกครอง การบริหารงานแก่สมาชิกองค์การ
บริหารส่วนตำบล ผู้นำชุมชน และประชาชนทั่วไปตามโอกาสอันสมควร

๔. นโยบายด้านเศรษฐกิจ

องค์การบริหารส่วนตำบลจอมหมอกแก้ว จะส่งเสริมสนับสนุนและผลักดันให้มีกระบวนการสร้าง
รายได้ลด รายจ่ายให้กับประชาชนทุกระดับ โดยส่งเสริมแนวทางเศรษฐกิจแบบพอเพียงตามศักยภาพของชุมชนใน
ระดับฐานรากของตำบล โดยมีแนวทางการดำเนินงาน ดังนี้

๔.๑ สนับสนุนกลุ่มอาชีพต่าง ๆ ภายในตำบลเพื่อสร้างงานสร้างอาชีพ

๔.๒ จัดการศึกษาดูงาน จัดกิจกรรม ให้ความรู้แก่กลุ่มอาชีพเสริมทักษะในการทำงานให้เข้มแข็ง
และมีประสิทธิภาพ

๔.๓ ประสานงานกับหน่วยงานอื่นในการเสริมสร้างความรู้ ความเข้าใจ ให้ความช่วยเหลือกลุ่ม
อาชีพต่าง ๆ

๔.๔ จัดโครงการกิจกรรมเพื่อเสริมสร้างรายได้ให้กับครอบครัวที่ตกเกณฑ์ จปฐ. เพื่อเป็นการเพิ่ม
รายได้และแก้ไขปัญหาความยากจนในระดับหนึ่ง

๔.๕ สสำรวจผู้ว่างงาน ผู้มีรายได้น้อย เพื่อขึ้นทะเบียนไว้และส่งให้กับหน่วยงานอื่นที่เกี่ยวข้องเพื่อ
จัดหางานให้ตรงตามความต้องการของผู้ว่างงานต่อไป

๔.๖ ส่งเสริมพัฒนาแหล่งท่องเที่ยว ประเพณี วัฒนธรรมท้องถิ่นต่างๆ

๕. นโยบายด้านสาธารณสุข

องค์การบริหารส่วนตำบลจอมหมอกแก้ว จะส่งเสริมและสนับสนุนระบบสาธารณสุข ให้มีประสิทธิภาพ สร้างระบบสุขภาพที่ดีให้เกิดขึ้นแก่ประชาชนในตำบล มีสุขภาพแข็งแรง ทั้งทางด้านร่างกายและจิตใจ โดยมีแนวทางการดำเนินงาน ดังนี้

๕.๑ ร่วมมือกับสาธารณสุขประจำตำบล อสม.แต่ละหมู่บ้าน จัดทำโครงการส่งเสริมสุขภาพแก่ประชาชนทุกระดับและส่งเสริมให้มีการตรวจสุขภาพประจำปีทุกคน ตามแนวนโยบายของกระทรวง สาธารณสุข

๕.๒ เฝ้าระวังและแก้ไขปัญหาพร้อมป้องกันโรค ติดต่อกันต่าง ๆ ตามประกาศของทางราชการอย่างสม่ำเสมอและรวดเร็ว

๕.๓ สนับสนุนงบประมาณตามโครงการดำเนินงานสาธารณสุข

๕.๔ สนับสนุนการแก้ไขปัญหาด้านยาเสพติดทุกรูปแบบ

๕.๕ ส่งเสริมสนับสนุนการปฏิบัติหน้าที่ของ อสม.หมู่บ้านอย่างทั่วถึง

๖. นโยบายด้านการศึกษา ศาสนา และวัฒนธรรมประเพณี

องค์การบริหารส่วนตำบลจอมหมอกแก้ว จะส่งเสริมจริยธรรมวัฒนธรรมท้องถิ่นและรักษาขนบธรรมเนียม ประเพณีท้องถิ่นให้ยั่งยืน โดยมีแนวทางการดำเนินงาน ดังนี้

๖.๑ จัดการแข่งขันกีฬาระหว่างหมู่บ้าน เป็นประจำทุกปี พร้อมทั้งสนับสนุนการศึกษาของตำบลจอมหมอกแก้วให้พัฒนาขึ้นในระดับหมู่บ้าน ระดับตำบลและระดับอำเภอ รวมถึงระดับประเทศ ทั้ง วัสดุอุปกรณ์ การกีฬาและกิจกรรมอื่น ๆ ในด้านของกีฬา

๖.๒ ส่งเสริมการออกกำลังกายแก่เด็ก เยาวชน ผู้สูงอายุโดยจัดอุปกรณ์การกีฬาตามความต้องการของสภาพผู้เล่นและสภาพพื้นที่ของแต่ละหมู่บ้าน

๖.๓ ร่วมกับประชาชนผู้นำหมู่บ้าน จัดงานประเพณีต่าง ๆ หรือสนับสนุนงบประมาณอย่าง ต่อเนื่อง ในการจัดกิจกรรม

๖.๔ ส่งเสริมกิจกรรมทางศาสนาในพื้นที่ตำบล โดยเน้นให้เยาวชนมีส่วนร่วมมากขึ้น

๖.๕ ส่งเสริมกิจกรรมวันสำคัญทางศาสนาและกิจกรรมวันสำคัญทางราชการอย่างสม่ำเสมอ

๖.๖ ส่งเสริมและสนับสนุนการศาสนา ศิลปวัฒนธรรม ขนบธรรมเนียมประเพณีให้เป็นเอกลักษณ์ที่โดดเด่นของตำบล

๗. นโยบายด้านสิ่งแวดล้อมและทรัพยากรธรรมชาติ

องค์การบริหารส่วนตำบลจอมหมอกแก้ว มีนโยบายในการดูแลรักษาทรัพยากรธรรมชาติและสิ่งแวดล้อมใน ชุมชน ดังนี้

๗.๑ บำรุงรักษาแหล่งน้ำอย่างต่อเนื่อง

๗.๒ อนุรักษ์กำจัดขยะ มูลฝอยและสิ่งปฏิกูล โดยจัดให้มีการบริหารจัดการ การจัดเก็บ การแยก การทิ้ง สร้างเตาเผา โดยการร่วมกับประชาคมหมู่บ้านและสาธารณสุขประจำตำบล

๗.๓ สนับสนุนการรักษาความสะอาดของถนน และทางเดินภายในหมู่บ้าน

๗.๔ สนับสนุนการปลูกต้นไม้ทุกหมู่บ้านเพื่อเพิ่มอากาศบริสุทธิ์ให้กับประชาชนโดยทั่วไป

๗.๕ คุ้มครอง ดูแลรักษาทรัพยากรธรรมชาติและสิ่งแวดล้อมในชุมชน

๗.๖ ส่งเสริมสนับสนุนการจัดทำแผนพลังงานระดับชุมชนและระดับครัวเรือนการรู้จักใช้พลังงานอย่างคุ้มค่า และการใช้พลังงานทางเลือก

๗.๗ ส่งเสริมสนับสนุนการศึกษาที่เกี่ยวข้องกับการลดภาวะโลกร้อน รวมทั้งกิจกรรมทางด้านการบริหารจัดการทรัพยากรธรรมชาติและสิ่งแวดล้อมระดับชุมชน

๘. นโยบายด้านสวัสดิการ

สังคมสงเคราะห์องค์การบริหารส่วนตำบลจอมหมอกแก้ว จะพัฒนาเกี่ยวกับคุณภาพชีวิตของประชาชนและเยาวชนใน ตำบลให้มีความเป็นอยู่ที่ดีขึ้น และสร้างโอกาสให้ทุกคนได้รับการบริการอย่างเท่าเทียมกัน โดยมีแนวทางการดำเนินงาน ดังนี้

๘.๑ สำรวจจำนวนผู้สูงอายุจัดทำบัญชีเพื่อจัดหางบประมาณในการให้ความช่วยเหลือ

๘.๒ สำรวจผู้พิการ ผู้ด้อยโอกาสเพื่อหางบประมาณให้ความช่วยเหลือ

๘.๓ จัดงบประมาณช่วยเหลือในกรณีเกิดอุทกภัย ว่างภัย และอัคคีภัย

๘.๔ ส่งเสริมการพัฒนาสตรี เด็ก เยาวชน ผู้สูงอายุ และ ผู้พิการ

๙. นโยบายเรื่องอื่น ๆ

นโยบายเรื่องอื่น ๆ นั้น จะเป็น เรื่องที่ไม่ได้บรรจุไว้ในนโยบายด้านใดด้านหนึ่งเป็นการเฉพาะโดยจะพิจารณาเมื่อเป็นความต้องการของประชาชน หรือประชาชนได้รับความเดือดร้อน จำเป็นต้องรีบให้การช่วยเหลือเป็นการด่วน ก็จะดำเนินการทันทีตามกรอบแนวทางที่จะดำเนินการได้หรือหารือกับสภาองค์การบริหารส่วนตำบลจอมหมอกแก้วเพื่อดำเนินการต่อไปมีแนวทางการดำเนินงาน ดังนี้

๙.๑ จัดกิจกรรมโครงการต่าง ๆ ที่อาจจัดขึ้นตามความประสงค์ของประชาคม โดยมุ่งเน้นให้ยึดผลที่ได้ให้เกิดประโยชน์ต่อส่วนรวมเป็นหลัก

๙.๒ จัดทำโครงการต่าง ๆ ที่เกิดขึ้นตามนโยบายของรัฐบาล เพื่อประโยชน์ของประชาชนในตำบล

๙.๓ จัดกิจกรรมต่าง ๆ เพื่อบูรณาการการทำงานร่วมกับหน่วยงานอื่น

๙.๔ พัฒนาศักยภาพการทำงานของบุคลากรในหน่วยงาน โดยเน้นการให้บริการ ความรวดเร็ว ถูกต้อง และโปร่งใสตรวจสอบได้

๙.๕ ปรับปรุงสภาพภูมิทัศน์สถานที่ตั้งขององค์การบริหารส่วนตำบลจอมหมอกแก้ว ให้ร่มรื่น สะอาด สวยงามและเป็นระเบียบเรียบร้อย การกำหนดยุทธศาสตร์และนโยบายที่กล่าวมา นี้ ได้วางอยู่บนพื้นฐานความเป็นจริงทั้งทางด้าน เศรษฐกิจ สังคม การเมือง การศึกษา และสถานการณ์ปัจจุบัน เพื่อให้การดำเนินการบรรลุเป้าหมายตามกรอบ นโยบายที่กำหนด และอยู่ในอำนาจหน้าที่ขององค์การบริหารส่วนตำบลจอมหมอกแก้ว นโยบายการบริหารงานขององค์การบริหารส่วนตำบลจอมหมอกแก้ว จะดำเนินการไปได้ ต้องได้รับความร่วมมือจากประชาชนในตำบลและสมาชิกสภาองค์การบริหารส่วนตำบลจอมหมอกแก้ว ข้าราชการ พนักงานจ้างในองค์กร และผู้นำในชุมชน โดยจะดำเนินการในรูปแบบคณะกรรมการ ถือเอาความถูกต้อง ซื่อสัตย์ สุจริต และความสามัคคี เป็นที่ตั้ง

๒ ยุทธศาสตร์การปกครองขององค์การบริหารส่วนตำบลจอมหมอกแก้ว (พ.ศ. ๒๕๖๖ - ๒๕๗๐)

๒.๑ วิสัยทัศน์

“มุ่งมั่นบริการ พัฒนางานให้เกิดผล ประชาชนมีความสุข”

๒.๒ ยุทธศาสตร์

ยุทธศาสตร์ที่ ๑ ด้านการพัฒนาเศรษฐกิจ สังคม การเมืองและการบริหาร

เป้าประสงค์ (Goals)

๑. เสริมสร้างรายได้ให้แก่ประชาชนในท้องถิ่น โดยสนับสนุนกลุ่มอาชีพ สินค้าโอท็อป(OTOP) ผลิตภัณฑ์ชุมชน และสินค้าอาหาร ให้มีคุณภาพ สะอาด ปลอดภัย เพื่อให้รายได้เฉลี่ยของประชาชนสูงขึ้น
๒. ส่งเสริมให้ประชาชนดำเนินชีวิตตามแนวปรัชญาเศรษฐกิจพอเพียงหรือศาสตร์พระราชาและเกษตรอินทรีย์ เกษตรปลอดภัย รวมทั้งการนำสมุนไพรมาใช้ในการบำบัดและรักษาโรคเบื้องต้น
๓. เพิ่มประสิทธิภาพธุรกิจบริการ การท่องเที่ยว การค้าและการลงทุน ให้สามารถรองรับการการกระตุ้นเศรษฐกิจการท่องเที่ยวในอนาคต
๔. อนุรักษ์ ฟื้นฟู สืบสานศิลปวัฒนธรรม จารีต ประเพณีท้องถิ่น และอัตลักษณ์ความเป็นล้านนาให้คงอยู่คู่สังคมและเป็นแบบอย่างแก่คนรุ่นหลังสืบไป
๕. ทำนุบำรุงพระพุทธศาสนา และศาสนาอื่นๆ ศาสนาเท่าเทียม โดยไม่เลือกปฏิบัติ

กลยุทธ์

- กลยุทธ์ ๑.๑ พัฒนาให้พื้นที่ในตำบลเป็นแหล่งท่องเที่ยวที่มีความนิยมมากขึ้น เพิ่มจำนวนร้านค้ากิจการ บริการต่างๆ
- กลยุทธ์ ๑.๒ สนับสนุนและส่งเสริมการทำนุบำรุงศาสนา ศิลปะ วัฒนธรรม ประเพณี และภูมิปัญญาท้องถิ่น
- กลยุทธ์ ๑.๓ ส่งเสริมและสนับสนุนให้ประชาชนมีส่วนร่วมในการปกป้อง เทิดทูนสถาบันชาติ ศาสนา พระมหากษัตริย์ และการมีส่วนร่วมทางการเมืองตามแนวทางแห่งระบอบประชาธิปไตย อันมีพระมหากษัตริย์ทรงเป็นประมุข

ยุทธศาสตร์ที่ ๒ ด้านการพัฒนาคุณภาพชีวิต

เป้าประสงค์ (Goals)

๑. การบริการด้านสาธารณสุขพื้นฐาน การช่วยเหลือและสังคมสงเคราะห์ผู้ด้อยโอกาสและระบบการดูแลสุขภาพอนามัยมีมาตรฐานที่ชัดเจน ทัวถึง และครอบคลุม
๒. ประชาชนทุกเชื้อชาติและศาสนา สามารถใช้ชีวิตและอาศัยอยู่ร่วมกันได้อย่างสันติสุขมีความปรองดองสมานฉันท์ มีความปลอดภัยในชีวิตและทรัพย์สิน และก้าวไปสู่การเป็นเมืองที่มีความปลอดภัยสูงสุดในทุกๆ ด้าน

กลยุทธ์

- กลยุทธ์ ๒.๑ ส่งเสริมการสร้างงาน สร้างอาชีพ การจ้างแรงงาน การพัฒนาเครือข่ายผลิตภัณฑ์ชุมชน และแก้ไขปัญหาความยากจนตามหลักปรัชญาเศรษฐกิจพอเพียง
- กลยุทธ์ ๒.๒ ส่งเสริมและสนับสนุนการสาธารณสุข ทั้งด้านการส่งเสริม ป้องกัน รักษาโรค และฟื้นฟูผู้ป่วย

- กลยุทธ์ ๒.๓ ส่งเสริมการช่วยเหลือ สงเคราะห์ แก้ไขปัญหาคุณภาพชีวิตของเด็ก เยาวชน สตรี ผู้สูงอายุ คนพิการ ผู้ติดเชื้อเอดส์ และผู้ด้อยโอกาสอย่างมีคุณภาพและทั่วถึง
- กลยุทธ์ ๒.๔ ส่งเสริมและสนับสนุนการป้องกันและแก้ไขปัญหายาเสพติดอย่างเป็นระบบ และสร้างความปลอดภัยในชีวิตและทรัพย์สิน

ยุทธศาสตร์ที่ ๓ ด้านทรัพยากรมนุษย์

เป้าประสงค์ (Goals)

- ๓.๑ การบริหารจัดการด้านการศึกษาทั้งในระบบ นอกระบบ และตามอัธยาศัยให้ได้มาตรฐาน
- ๓.๒ ส่งเสริมและสนับสนุนการศึกษาเรียนรู้ตลอดชีวิต (Lifelong Learning) และสร้างภาคีเครือข่ายความร่วมมือในการพัฒนาหลักสูตรการเรียนการสอน และการศึกษาเพื่อการเรียนรู้ทุกรูปแบบที่เหมาะสมกับคนทุกเพศทุกวัย
- ๓.๓ บุคลากรของหน่วยงานให้บริการประชาชนด้วยความเสมอภาค และเท่าเทียม ยึดหลักคุณธรรม จริยธรรม และธรรมาภิบาล
- ๓.๔ สนับสนุนภาคเอกชน และภาคประชาชน ให้มีส่วนร่วมในกระบวนการขับเคลื่อนการพัฒนาด้านต่างๆ ขององค์การบริหารส่วนตำบลจอมหมอกแก้ว ในลักษณะเชิงการบูรณาการ การทำงานทุกภาคส่วนของสังคม

กลยุทธ์

- กลยุทธ์ ๓.๑ พัฒนามาตรฐานการศึกษาในระบบ นอกระบบ และการศึกษาตามอัธยาศัยให้มีคุณภาพ และได้มาตรฐาน รวมถึงสนับสนุนให้เกิดความหลากหลายทางความคิดให้กับเด็ก เยาวชน และประชาชนทั่วไป
- กลยุทธ์ ๓.๒ ส่งเสริมและสนับสนุนให้เด็ก เยาวชน และประชาชนให้ความสนใจในการกีฬานันทนาการ และการใช้เวลาว่างให้เป็นประโยชน์
- กลยุทธ์ ๓.๓ ส่งเสริมและสนับสนุนให้ประชาชนอยู่ร่วมกันอย่างสันติ โดยการมีส่วนร่วมในการพัฒนาสังคมและสร้างความเข้มแข็งให้กับชุมชนภายใต้ความหลากหลายทางวัฒนธรรม
- กลยุทธ์ ๓.๔ พัฒนาศักยภาพในการทำงานของบุคลากรสังกัดองค์การบริหารส่วนตำบลจอมหมอกแก้วให้มีคุณธรรมและจริยธรรม ตามหลักธรรมาภิบาล

ยุทธศาสตร์ที่ ๔ ด้านการอนุรักษ์ทรัพยากรธรรมชาติและสิ่งแวดล้อม

เป้าประสงค์ (Goals)

๑. พัฒนาระบบการบริหารจัดการในการป้องกันและบรรเทาสาธารณภัยเพื่อเตรียมความพร้อม ในการรับมือภัยธรรมชาติ ภัยพิบัติต่างๆ รวมทั้งการเปลี่ยนแปลงปรากฏการณ์ทางธรรมชาติที่ส่งผลกระทบต่อชีวิตและทรัพย์สินของประชาชน
๒. ส่งเสริมให้ประชาชนเกิดการเรียนรู้ในการอนุรักษ์ ฟื้นฟู ทรัพยากรธรรมชาติและสิ่งแวดล้อมเพื่อพัฒนาให้เป็นเมืองน่าอยู่โดยที่ประชาชนสามารถใช้ชีวิตอยู่ร่วมกับธรรมชาติได้อย่างยั่งยืน
๓. พัฒนาระบบการจัดการขยะมูลฝอย สิ่งปฏิกูล และการบำบัดน้ำเสียอย่างเป็นระบบและครบวงจรเพื่อลดมลภาวะและมลพิษต่อสิ่งแวดล้อม

กลยุทธ์

- กลยุทธ์ ๔.๑ การเตรียมความพร้อมในการป้องกันและแก้ไขปัญหาจากภัยพิบัติต่างๆ อย่างเป็นระบบ และต่อเนื่อง
- กลยุทธ์ ๔.๒ สนับสนุนการพัฒนาทรัพยากรธรรมชาติที่มีอยู่อย่างอุดมสมบูรณ์ ให้คงอยู่อย่างยั่งยืน
- กลยุทธ์ ๔.๓ ส่งเสริมสนับสนุน การสร้างจิตสำนึก การมีส่วนร่วม และการสร้างเครือข่ายในการอนุรักษ์ทรัพยากรธรรมชาติและสิ่งแวดล้อมเพื่อรับมือกับการเปลี่ยนแปลงสภาพภูมิอากาศรวมทั้งการส่งเสริมการรักษาคุณภาพสิ่งแวดล้อม

ยุทธศาสตร์ที่ ๕ ด้านการพัฒนาโครงสร้างพื้นฐาน และบริการสาธารณะ

เป้าประสงค์ (Goals)

๕.๑ พัฒนาและยกระดับเส้นทางการคมนาคม ระบบโครงสร้างพื้นฐาน ระบบสาธารณูปโภคและสาธารณูปการต่างๆ ให้มีมาตรฐานและความปลอดภัยตามมาตรฐานการบริการสาธารณะ สอดรับกับการเปลี่ยนแปลงและการขยายตัวของเมืองในอนาคต

๕.๒ สร้างสรรค์นวัตกรรมสมัยใหม่และนำเทคโนโลยีสารสนเทศที่ทันสมัยมาปรับใช้กับการบริหารงาน เพื่อให้ประชาชนสามารถเข้าถึงการบริการข้อมูลข่าวสารที่ถูกต้อง ครบถ้วน และทันทั่วถึง

กลยุทธ์

- กลยุทธ์ ๕.๑ พัฒนาและขยายระบบคมนาคมขนส่ง สะพาน ระบบไฟฟ้า น้ำประปา การจราจร สาธารณูปโภค สาธารณูปการ ต่างๆ ให้ครอบคลุมและได้มาตรฐาน
- กลยุทธ์ ๕.๒ พัฒนาและปรับปรุงอาคารสถานที่ในความดูแลขององค์การบริหารส่วนตำบลจอมหมอกแก้ว รวมถึงยกระดับมาตรฐานวัสดุอุปกรณ์ เครื่องมือเครื่องใช้ที่จำเป็นสำหรับการให้บริการประชาชนอย่างมีประสิทธิภาพ

๒.๓ จุดยืนทางยุทธศาสตร์

องค์การบริหารส่วนตำบลจอมหมอกแก้ว มีจุดเด่นและจุดแข็ง ดังนี้

๑. มีการเกษตรที่เป็นฐานหลักที่สามารถรองรับวิกฤตเศรษฐกิจได้ เป็นแหล่งผลิตอาหารที่สำคัญ
๒. มีภูมิประเทศและอากาศรวมทั้งสภาวะแวดล้อมที่เหมาะสมแก่การทำเกษตร
๓. มีโครงข่ายการคมนาคมขนส่ง สามารถติดต่อได้ตลอดพื้นที่ทั้งจังหวัด มีถนนสายหลักตัดผ่าน
๔. มีสินค้าโอท็อป(OTOP)ของตำบล เช่น กล้วยตากแม่ลาว และมีพระธาตุจอมหมอกแก้ว ซึ่งเป็นหนึ่งในพระธาตุเก้าจอมของจังหวัดเชียงราย และมีสถานี่เพาะเลี้ยงสัตว์ป่าแม่ลาว เป็นต้น

ฉะนั้น ด้วยสภาพพื้นที่ องค์การบริหารส่วนตำบลจอมหมอกแก้ว ที่มีความอุดมสมบูรณ์ ทั้งทรัพยากรธรรมชาติและปัจจัยที่เอื้อต่างๆ จึงเหมาะแก่การทำเกษตร และการท่องเที่ยว การกำหนดจุดยืนทางยุทธศาสตร์ เพื่อให้สอดคล้องกับยุทธศาสตร์การพัฒนากลุ่มจังหวัดภาคเหนือตอนบน ยุทธศาสตร์การพัฒนาจังหวัดเชียงราย ยุทธศาสตร์การพัฒนารัฐบาลจังหวัดเชียงราย จึงกำหนดจุดยืนทางยุทธศาสตร์ (Positioning) ของตำบลจอมหมอกแก้ว ดังนี้

“พัฒนาและเพิ่มขีดความสามารถทางการเกษตร ผลิตภัณฑ์สินค้าโอท็อป(OTOP)และการท่องเที่ยว”

เชิงคุณภาพ

การดำเนินงาน ที่ผ่านมายึดกรอบแนวทางตามหลักเกณฑ์และวิธีการบริหารกิจการบ้านเมืองที่ดี คือ หลักนิติธรรม หลักคุณธรรม หลักความโปร่งใส หลักการมีส่วนร่วม หลักความรับผิดชอบ และหลักความคุ้มค่า เพื่อให้การบริหารราชการบรรลุเป้าหมาย เกิดประโยชน์สุขของประชาชนเกิดผลสัมฤทธิ์ต่อภารกิจของรัฐ มีประสิทธิภาพ และเกิดความคุ้มค่าเชิงภารกิจของรัฐ การลดขั้นตอนการปฏิบัติงาน มีการปรับปรุงภารกิจ ของส่วนราชการให้ทันต่อเหตุการณ์ ประชาชนได้รับการอำนวยความสะดวกและได้รับการตอบสนองความต้องการ และมีการประเมินผลการปฏิบัติราชการ ซึ่งสามารถสรุปแยกเป็นรายยุทธศาสตร์การพัฒนา ดังนี้

๑.การพัฒนาด้านเศรษฐกิจ การเกษตรและการท่องเที่ยว

- ๑.๑ ฝึกอบรมส่งเสริมและพัฒนาอาชีพให้กับประชาชนในเขตพื้นที่ตำบลจอมหมอกแก้ว เพื่อเพิ่มรายได้ให้กับ ประชาชน
- ๑.๒ ดำเนินการป้องกันและแก้ไขปัญหา ให้ความช่วยเหลือ เกี่ยวกับการเกษตร
- ๑.๓ จัดทำสื่อประชาสัมพันธ์แหล่งท่องเที่ยวในพื้นที่

๒.การพัฒนาด้านการศึกษา และศิลปวัฒนธรรม

- ๒.๑ พัฒนาศูนย์เด็กเล็ก พัฒนาบุคลากรทางการศึกษา เด็กก่อนวัยเรียนมีศูนย์พัฒนาเด็กเล็กดูแลเด็กให้ได้รับการพัฒนาที่เหมาะสมตามวัย ไต่เรียนรูปรับตัวให้เข้ากับสิ่งแวดล้อมและผู้อื่นได้
- ๒.๒ จัดอาหารกลางวันและอาหารเสริม(นม)ให้กับนักเรียนในโรงเรียนสังกัด สพฐ. และศูนย์พัฒนาเด็กเล็ก เพื่อเสริมสร้างสภาพร่างกายของเด็กนักเรียนให้สมบูรณ์แข็งแรง
- ๒.๓ ส่งเสริมและอนุรักษ์ขนบธรรมเนียมประเพณีวัฒนธรรมและภูมิปัญญาท้องถิ่น โดยส่งเสริม และสนับสนุนการจัดงานประเพณีต่างๆ เช่น ประเพณีสงกรานต์จมน้ำพระธาตุจอมหมอกแก้ว ประเพณีแห่เทียนเข้าพรรษา งานประเพณีลอยกระทง ฯลฯ

๓.การพัฒนาด้านคุณภาพชีวิต

- ๓.๑ สนับสนุนส่งเสริมความเข้มแข็งในชุมชน เช่น สนับสนุนงบประมาณกลุ่มพัฒนาสตรี เพื่อเพิ่มพัฒนา ศักยภาพของกลุ่ม สนับสนุนการทำงานของหมู่บ้าน พัฒนาและฝึกอบรมการจัดทำแผนพัฒนาหมู่บ้าน การจัด กิจกรรมหมู่บ้านแผ่นดินธรรมแผ่นดินทอง ส่งเสริมหมู่บ้านเศรษฐกิจพอเพียง
- ๓.๒ เสริมสร้างสุขภาพให้กับประชาชน โดยการสนับสนุนงบประมาณของกองทุนหลักประกันสุขภาพตำบล จอมหมอกแก้ว เพื่อดำเนินการเสริมสร้างสุขภาพตามความต้องการของประชาชนในพื้นที่ ให้มีสุขภาพสมบูรณ์ แข็งแรง
- ๓.๓ การเฝ้าระวังความปลอดภัยในชีวิตและทรัพย์สินของประชาชน โดยการเตรียมความพร้อม ด้านการ บรรเทาสาธารณภัย การอบรมอาสาสมัครป้องกันสาธารณภัยในชุมชน การตั้งจุดบริการความปลอดภัยทางถนนช่วง เทศกาลปีใหม่และเทศกาลสงกรานต์ การติดตั้งกล้องวงจรปิด CCTV การจัดรถกู้ชีพการแพทย์ฉุกเฉิน การป้องกัน และบรรเทาสาธารณภัย

๔.พัฒนาการเมืองและการบริหาร

- ๔.๑ ปรับปรุงประสิทธิภาพการให้บริการแก่ประชาชน เช่น การจัดเก็บภาษีนอกสถานที่ การนำเทคโนโลยี มาใช้เพื่อการบริการประชาชนทำให้ประชาชนได้รับการด้วยความสะดวกรวดเร็วและประหยัด ค่าใช้จ่าย
- ๔.๒ ปรับปรุงสถานที่ปฏิบัติงานและเครื่องมือเครื่องใช้ในการทำงาน เพื่อเพิ่มประสิทธิภาพ และความ สะดวกคล่องตัวในการทำงาน

๔.๓ จัดทำระบบเครือข่ายและอินเทอร์เน็ต จัดทำเว็บไซต์ของ อบต. www.jommokkaew.go.th บริการข้อมูลข่าวสารของ อบต. ข่าวประชาสัมพันธ์ ข่าวสอบราคา/ประกวดราคา/การดำเนินงานของ อบต.

๔.๔ ส่งเสริมการมีส่วนร่วมประชาชนในกิจกรรมต่างๆ เช่น การจัดซื้อจัดจ้าง การรับฟังการประชุมสภาฯ การจัดทำแผนชุมชน การจัดทำแผนพัฒนาท้องถิ่นและการติดตามประเมินผล

๕.การพัฒนาโครงสร้างพื้นฐาน

๕.๑ พัฒนาระบบสาธารณูปโภคและสาธารณูปการ เพื่ออำนวยความสะดวกปลอดภัยแก่ ประชาชน ความเป็นระเบียบเรียบร้อย และความสวยงาม เช่น การก่อสร้างถนน คสล. การขยายถนน การวางท่อ คสล.และปรับปรุงท่อวางระบายน้ำ การก่อสร้างรางตลาด การขยายเขตรบบไฟฟ้าสาธารณะ การติดตั้งไฟส่องสว่าง การซ่อมแซมระบบไฟฟ้าส่องสว่างสาธารณะ การปรับปรุงขยายประปา และสิ่งอำนวยความสะดวกอื่นๆ ให้แก่หมู่บ้าน

๖.การพัฒนาการด้านทรัพยากรธรรมชาติและสิ่งแวดล้อม

๖.๑ การสร้างจิตสำนึกในการรักษาทรัพยากรธรรมชาติและสิ่งแวดล้อม ทรัพยากรป่าไม้ การปลูกป่า การอนุรักษ์ป่าชุมชน

๖.๒ การสร้างฝายชะลอน้ำ การรณรงค์ป้องกันปัญหาไฟป่าและหมอกควัน การรณรงค์ลดการเผาตอซัง

๖.๓ การรณรงค์การจัดการขยะ และการส่งเสริมการทำปุ๋ยหมักจากขยะ การคัดแยก

ผลที่ได้รับจากการดำเนินงานที่ผ่านมา

๒.๒ ผลที่ได้รับหรือผลที่สำคัญ

- พัฒนาอาชีพให้กับประชาชนในเขตพื้นที่ตำบลจอมหมอกแก้ว เพื่อเพิ่มรายได้ให้กับ ประชาชน ดำเนินการป้องกันและแก้ไขปัญหา ให้ความช่วยเหลือ เกี่ยวกับการเกษตร พัฒนาศูนย์เด็กเล็ก พัฒนาศูนย์เด็กเล็ก พัฒนาศูนย์พัฒนาเด็กเล็ก พัฒนาศูนย์พัฒนาเด็กเล็ก ส่งเสริมและอนุรักษ์ขนบธรรมเนียมประเพณีวัฒนธรรมและภูมิปัญญาท้องถิ่น ส่งเสริมความเข้มแข็งในชุมชน เสริมสร้างสุขภาพให้กับประชาชน โดยการสนับสนุนงบประมาณของกองทุนหลักประกันสุขภาพตำบล เสริมสร้างความปลอดภัยในชีวิตและทรัพย์สินของประชาชน การป้องกันและบรรเทาสาธารณภัย ส่งเสริมการมีส่วนร่วมประชาชนในกิจกรรมต่างๆ พัฒนาระบบสาธารณูปโภคและสาธารณูปการ เพื่ออำนวยความสะดวกปลอดภัยแก่ ประชาชน สร้างจิตสำนึกในการรักษาทรัพยากรธรรมชาติและสิ่งแวดล้อม และการรณรงค์การบริหารจัดการขยะ

๒.๒ ผลกระทบ

- การดำเนินแผนงาน/โครงการต่างๆ ตามแผนพัฒนาย่อมมีผู้ที่ได้รับประโยชน์และเสียประโยชน์ ทั้งสองฝ่าย ทำให้การดำเนินงานไม่เป็นไปตามแผนที่กำหนดไว้ สิ่งที่สำคัญคือการประชาสัมพันธ์สร้างความเข้าใจให้ประชาชนได้รับรู้ และที่สำคัญยิ่งคือการดำเนินงานด้วยความโปร่งใส สามารถตรวจสอบได้

สรุปปัญหาอุปสรรคการดำเนินงานที่ผ่านมาและแนวทางการแก้ไข

- ปัจจุบันค่าครองชีพสูงขึ้น และประชาชนส่วนใหญ่ที่เป็นเกษตรกรมีรายได้ไม่แน่นอน และความเจริญทางด้านเทคโนโลยีรวมถึงค่านิยมของประชาชนเปลี่ยนไป ให้ความต้องการของประชาชนมากขึ้น ก่อให้เกิดปัญหาภาวะหนี้สิน รายจ่ายมากกว่ารายได้ การให้ความร่วมมือด้านต่างๆลดน้อยลง ซึ่งยังคงเป็นปัญหาที่ยากจะแก้ไข

๒.๔ ความเชื่อมโยงของยุทธศาสตร์ในภาพรวม

ความเชื่อมโยงของยุทธศาสตร์ชาติกับแผนในระดับต่างๆ ที่เกี่ยวข้องกับการพัฒนาท้องถิ่นขององค์การบริหารส่วนตำบลจอมหมอกแก้ว

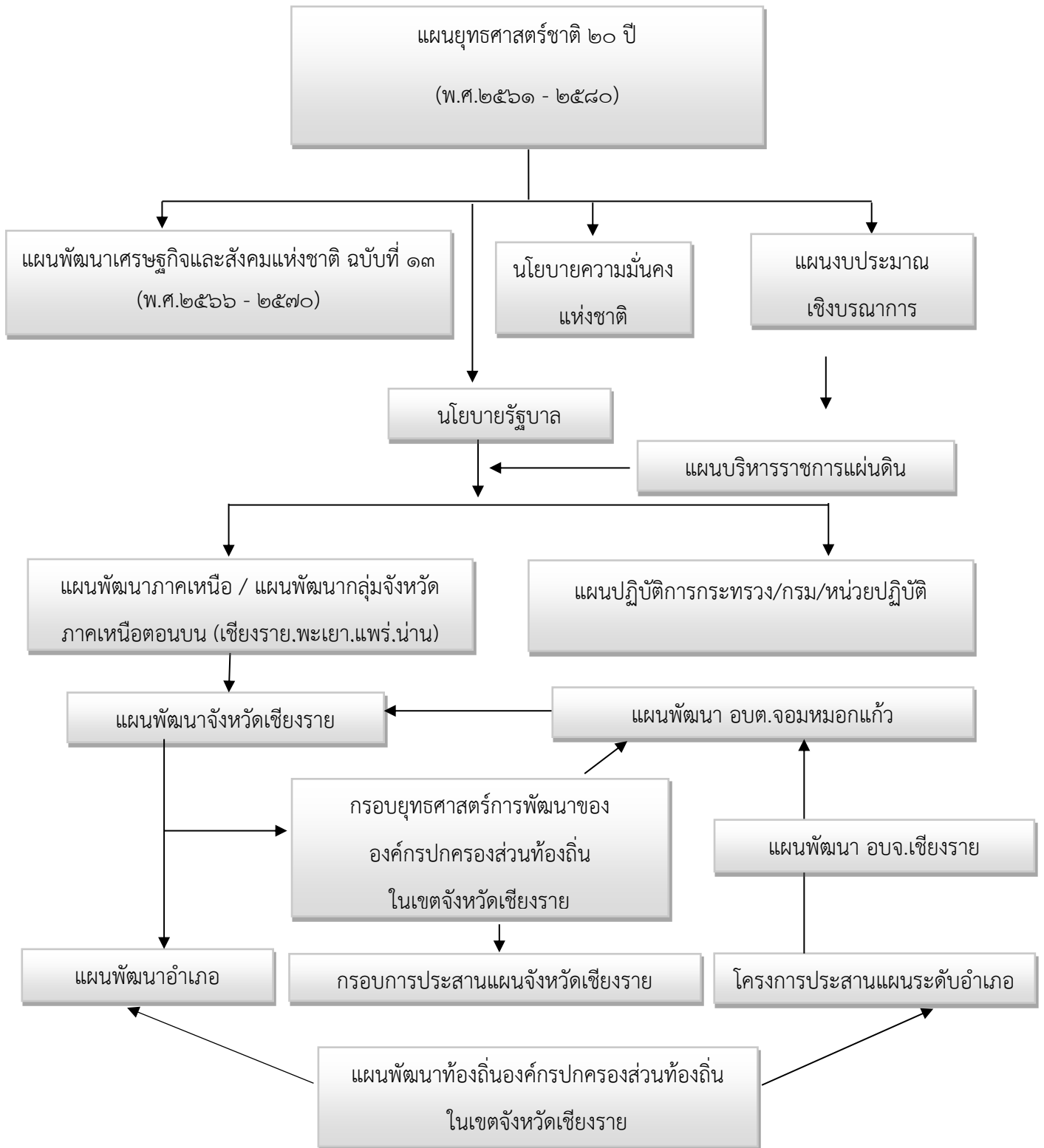

๓ การวิเคราะห์เพื่อพัฒนาท้องถิ่น

๓.๑ การวิเคราะห์กรอบการจัดทำยุทธศาสตร์ขององค์การบริหารส่วนตำบลจอมหมอกแก้ว

จากนโยบายการพัฒนาองค์การบริหารส่วนตำบลจอมหมอกแก้ว และข้อมูลพื้นฐานการพัฒนา ซึ่งได้ทำการวิเคราะห์ และศึกษาในบทบาทที่ผ่านมา เพื่อที่จะทราบสภาพการณ์แวดล้อมของการพัฒนาและศักยภาพในการพัฒนาองค์การบริหารส่วนตำบลจอมหมอกแก้ว จึงได้ดำเนินการวิเคราะห์สภาพการณ์ในทุกด้านการพัฒนา โดยใช้เทคนิค SWOT Analysis ซึ่งจะต้องทำการวิเคราะห์หา จุดแข็ง จุดอ่อน โอกาสและอุปสรรค ของการพัฒนา ดังผลการวิเคราะห์ซึ่งจะได้นำเสนอเป็นรายประเด็นนโยบาย รวม ๖ ประเด็นตามลำดับต่อไป

๑) ผลการวิเคราะห์สถานการณ์การพัฒนาด้านการเกษตร เศรษฐกิจและการท่องเที่ยว

จุดแข็ง

พื้นที่องค์การบริหารส่วนตำบลจอมหมอกแก้วเป็นพื้นที่ที่อุดมสมบูรณ์ เป็นแหล่งปลูกพืชเศรษฐกิจที่สำคัญ ได้แก่ ข้าว, ใบบัว, ถั่ว, ข้าวโพด, ลำไย ฯลฯ ซึ่งสามารถปลูกหมุนเวียนกันได้ตลอดทั้งปี และยังมีแหล่งท่องเที่ยวเชิงธรรมชาติคือสถานีเพาะเลี้ยงพันธุ์สัตว์ป่าแม่ลาว และมีสถานที่ท่องเที่ยวเชิงวัฒนธรรมคือวัดพระธาตุจอมหมอกแก้ว ซึ่งเป็น ๑ ใน ๙ จอม ของจังหวัดเชียงราย และยังมีกลุ่มอาชีพที่ผลิตสินค้า OTOP ที่มีคุณภาพระดับ ๕ ดาว คือ กลุ่มกล้วยตากแม่ลาว และการส่งเสริมการท่องเที่ยวเชิงเกษตร วิถีชีวิตชุมชน ซึ่งยังคงให้เห็นโดยทั่วไปในพื้นที่

จุดอ่อน

ประชากรส่วนใหญ่ขององค์การบริหารส่วนตำบลจอมหมอกแก้ว มีอาชีพเกษตรกรซึ่งสามารถปลูกหมุนเวียนกันได้ตลอดทั้งปี ส่วนใหญ่เป็นเกษตรกรเคมี ส่งผลให้เกิดความเสี่ยงต่อสุขภาพ สิ่งแวดล้อมและภาวะขาดทุนจากการประกอบอาชีพเพราะมีต้นทุนการผลิตสูง ในการนี้ยังส่งผลกระทบต่อเชิงการพัฒนา เพราะประชาชนส่วนใหญ่ไม่เห็นความสำคัญเข้าร่วมกิจกรรม/โครงการด้านการส่งเสริมคุณภาพชีวิต ที่องค์การบริหารส่วนตำบลจอมหมอกแก้ว รวมถึงหน่วยงานที่เกี่ยวข้องจัดขึ้น ทำให้การพัฒนาขาดความต่อเนื่อง ประชาชนขาดโอกาสในการพัฒนาตนเองและการประกอบอาชีพที่ดีตามแนวทางปรัชญาเศรษฐกิจพอเพียง

โอกาส

แนวทางในการบริหารจัดการทั้งภาครัฐและเอกชน เปลี่ยนแนวทางการบริหาร มาเน้นการบูรณาการร่วมกัน และมีหน่วยงานอื่น ๆ ที่ให้การสนับสนุนกลุ่มอาชีพ รวมถึงการอบรมอาชีพใหม่ให้กับประชาชน ทำให้มีโอกาสนในการสร้างงานสร้างอาชีพมากขึ้นและมีความหลากหลาย

อุปสรรค

ปัจจุบันค่าครองชีพสูงขึ้น และประชาชนส่วนใหญ่ที่เป็นเกษตรกรมีรายได้ไม่แน่นอน และความเจริญทางด้านเทคโนโลยีรวมถึงค่านิยมของประชาชนเปลี่ยนไป ทำให้ความต้องการของประชาชนมากขึ้น ก่อให้เกิดปัญหาภาวะหนี้สิน รายจ่ายมากกว่ารายได้

๒) ผลการวิเคราะห์สถานการณ์การพัฒนาทางการศึกษา และศิลปวัฒนธรรม

จุดแข็ง

นโยบายผู้บริหารให้ความสำคัญในการส่งเสริมการศึกษา โดยเฉพาะในส่วนของศูนย์พัฒนาเด็กเล็ก ได้มีการซ่อมแซม/ต่อเติม เพื่อให้เอื้ออำนวยต่อการเรียนการสอนที่มีคุณภาพ และมีการส่งเสริมให้บุคลากรด้าน การศึกษาเข้ารับการอบรม และมีการบริการรถรับ-ส่งนักเรียนที่อยู่ห่างไกลและผู้ปกครองมีรายได้น้อย ในส่วนของ โรงเรียนประถมศึกษาที่อยู่ในพื้นที่ก็ได้ให้การสนับสนุนงบประมาณเพื่อส่งเสริมด้านการศึกษาต่างๆ และยังมีการจัด กิจกรรมที่ส่งเสริมการเรียนรู้ทางด้านอื่น ๆ เช่นการให้การสนับสนุนศูนย์การเรียนรู้ประจำตำบล การจัดโครงการ อบรมความรู้ด้านคอมพิวเตอร์ให้กับนักเรียน และประชาชนทั่วไป มีศูนย์ ICT ประจำตำบลซึ่งเป็นแหล่งค้นคว้า ข้อมูลต่าง ๆ ในเขตองค์การบริหารส่วนตำบลจอมหมอกแก้ว มีสิ่งแวดล้อมธรรมชาติที่มีความสัมพันธ์กันฉันทันญาติ มิตร มีการอนุรักษ์สืบทอดประเพณีวัฒนธรรมท้องถิ่น เช่น ประเพณีการสงฆ์น้ำพระธาตุจอมหมอกแก้ว ประเพณีรด น้ำดำหัวผู้สูงอายุ ประเพณีแห่เทียนจำนำพรรษา ประเพณีลอดกระทรง รวมไปถึงกลุ่มดนตรีพื้นเมือง กลุ่มสมุนไพรรู กุประคบซึ่งถือว่าเป็นภูมิปัญญาท้องถิ่น เป็นต้น ซึ่งเป็นประเพณีที่ได้มีการดำเนินการเป็นประจำทุกปี ซึ่งได้รับความ สนใจจากประชาชนภายนอกและในอนาคตคาดว่าจะสร้างความเป็นเอกลักษณ์ส่งเสริมให้เป็นแหล่งศึกษาดู งานด้านวัฒนธรรมเพื่อเตรียมความพร้อมในการรับรองการเป็นประชาคมอาเซียน

จุดอ่อน

ในภารกิจด้านการศึกษาขององค์การบริหารส่วนตำบลจอมหมอกแก้ว ถึงแม้จะมีบุคลากรตาม โครงสร้างแต่จะต้องอาศัยความรู้ความสามารถและทักษะในการบริหารงานการศึกษาอย่างสูง ซึ่งปัจจุบันบุคลากร ด้านการศึกษายังขาดประสบการณ์ และจากการประเมินมาตรฐานของศูนย์พัฒนาเด็กเล็กยังต้องมีการปรับปรุงใน ส่วนของการจัดทำแผนการศึกษา ในส่วนของศิลปวัฒนธรรม คนรุ่นใหม่ให้ความสำคัญกับประเพณีวัฒนธรรม ท้องถิ่นน้อยลง ประชาชนวัยทำงานและเยาวชน ขาดความสนใจในหลักธรรมคำสอนของศาสนา

โอกาส

แนวทางในการบริหารจัดการ เน้นการบูรณาการร่วมกัน ผู้ปกครองและทุกภาคส่วนที่เกี่ยวข้อง ให้ความร่วมมือและสนับสนุนการพัฒนาการจัดการศึกษาอย่างต่อเนื่อง

อุปสรรค

การเปลี่ยนแปลงภาวะเศรษฐกิจและภาวะทุนนิยม มีการรับวัฒนธรรมต่างชาติเข้ามาและทำให้เกิด กระทบต่อการสื่อสารไร้พรมแดน ทำให้ค่านิยมทางวัตถุและสังคมแก่ประชาชนและเยาวชน โดยหันมาบริโภค สินค้าฟุ่มเฟือย การรับโฆษณา สื่อเทคโนโลยีต่าง ๆ โลกแห่งการออนไลน์ที่มอบมาประชาชน เยาวชนโดยไม่มีการ พิจารณาอย่างรอบคอบก่อให้เกิดผลกระทบทางด้านสังคมและวัฒนธรรม ซึ่งเป็นเหตุให้เยาวชนขาดความรับผิดชอบ ต่อตนเองและสังคม

๓) ผลการวิเคราะห์สถานการณ์การพัฒนาด้านคุณภาพชีวิต

จุดแข็ง

นโยบายการบริหารขององค์การบริหารส่วนตำบลจอมหมอกแก้ว ได้ให้ความสำคัญกับการพัฒนาคุณภาพชีวิตโดยได้กำหนดไว้ในนโยบายอย่างชัดเจนที่จะพัฒนาคุณภาพชีวิตของประชาชน เช่นการร่วมกับ สสส. ดำเนินโครงการด้านสุขภาวะ การสมทบหลักประกันสุขภาพ(สปสข.) การสนับสนุนสาธารณสุขมูลฐาน การสนับสนุนศูนย์มิตรภาพบำบัด การดำเนินโครงการและการสนับสนุนประชาชนทุกวัยในการส่งเสริมสุขภาพ และคุณภาพชีวิต

จุดอ่อน

ขาดบุคลากรที่มีความรู้ด้านสาธารณสุขโดยตรง และเกษตรกรที่อยู่ในพื้นที่ส่วนใหญ่ทำเกษตรเคมี ซึ่งส่งผลกระทบต่อสุขภาพของประชาชนทั้งทางตรงและทางอ้อม ทำให้เกิดปัญหาสุขภาพ และค่านิยมการดื่มเหล้าสุบบุรี ของประชาชนในเขตพื้นที่สูง และเห็นว่าเป็นเรื่องปกติธรรมดา และยังส่งผลกระทบต่อเรื่องอุบัติเหตุในพื้นที่ ทำให้การส่งเสริมด้านคุณภาพชีวิตขององค์การบริหารส่วนตำบลไม่ประสบผลสำเร็จเท่าที่ควร

โอกาส

ในพื้นที่ตำบลจอมหมอกแก้ว มีสถาบันการศึกษา มีโรงพยาบาลส่งเสริมสุขภาพประจำตำบล ตลอดจนสถานทางศาสนาที่มีความพร้อม สามารถส่งเสริมการพัฒนาคุณภาพชีวิตของประชาชนในเขตพื้นที่ อีกทั้งนโยบายรัฐบาลที่ให้ความสำคัญกับการพัฒนาคุณภาพชีวิต ไม่ว่าจะเป็นนโยบายแก้ไขปัญหาความยากจน นโยบายด้านการแก้ไขปัญหายาเสพติด นโยบายให้ความช่วยเหลือด้านแหล่งเงินทุน

อุปสรรค

วิถีชีวิตของประชาชนมุ่งเน้นด้านวัตถุมากกว่าด้านสุขภาพ ส่งผลให้ปัญหาด้านสุขภาพแก้ไขและควบคุมได้ยาก ประชาชนส่วนใหญ่ที่มีปัญหาด้านสุขภาพจะรู้ตัวเมื่ออาการรุนแรงแล้ว และประชาชนทุกวัยขาดความตระหนักในด้านการดูแลตนเอง ใช้ชีวิตท่ามกลางความเสี่ยงด้านสุขภาพ รวมไปถึงการดูแลเอาใจใส่ในระดับครอบครัวมีให้กันน้อยลง อีกทั้งปัญหาการระบาดของโรคติดต่อในปัจจุบัน มีการขยายตัวและมีความรุนแรงมากขึ้น ทำให้การแก้ไขและควบคุมการระบาดของโรคทำได้ยาก และบางครั้งอาจจะไม่ทันต่อเหตุการณ์

๔) ผลการวิเคราะห์สถานการณ์การพัฒนาด้านการเมืองและการบริหาร

จุดแข็ง

องค์การบริหารส่วนตำบลจอมหมอกแก้วมีหลักการทำงานโดยมุ่งไปที่ให้หมู่บ้าน ประชาชนมีความเข้มแข็ง สามารถดูแลตนเองได้ จึงได้จัดกิจกรรมซึ่งเริ่มจากการที่ให้ประชาชนเข้ามามีส่วนร่วมในการจัดทำแผนพัฒนา มีการแต่งตั้งประชาคมหมู่บ้านร่วมเป็นคณะกรรมการในการจัดซื้อ/จัดจ้าง เป็นคณะกรรมการติดตามและประเมินผลแผน รวมทั้งให้ประชาชนมีส่วนร่วมในการจัดงานประเพณีท้องถิ่น จึงทำให้ความสัมพันธ์ระหว่าง อบต.กับประชาชนค่อนข้างใกล้ชิดกัน และประชาชนให้ความไว้วางใจ นอกจากนั้นความสัมพันธ์ระหว่างคณะผู้บริหารและสมาชิกสภา อบต.และพนักงานเป็นไปในลักษณะที่เสริมประสิทธิภาพซึ่งกันและกัน และมีการประสานงานกันเป็นอย่างดี

ในด้านการบริหาร ผู้บริหารได้เน้นกระบวนการมีส่วนร่วมภายในหน่วยงานและภายนอกหน่วยงาน โดยเน้นการทำงานเป็นทีมและเน้นความสามัคคี นอกจากนี้ ในองค์การบริหารส่วนตำบลจอมหมอกแก้วมีการประชุมพนักงานประจำเดือนทุกเดือนเพื่อเป็นการรับฟังปัญหา ข้อเสนอแนะและสรุปผลการดำเนินงานของแต่ละส่วน จึงทำให้การทำงานทุกส่วนมีการพูดคุยแลกเปลี่ยนกันอยู่เสมอ และมีการอบรมเพิ่มประสิทธิภาพการทำงานเป็นประจำทุกปีเพื่อให้การทำงานมีประสิทธิภาพ และการกำหนดแผนงาน โครงการ และเป้าหมายการทำงานเป็นการกำหนดร่วมกันของทุกฝ่าย ทั้งฝ่ายบริหาร สภา พนักงาน และประชาชน นอกจากนั้นยังมีการส่งเสริมให้บุคลากร

ทั้งฝ่ายประจำและฝ่ายการเมืองรับการศึกษาดูงานทั้งปริญญาตรีและปริญญาโท และมีการส่งบุคลากรทั้งฝ่ายการเมือง และฝ่ายประจำเข้ารับการอบรมจากหน่วยงานต่างๆ เพื่อเพิ่มพูนความรู้และเพิ่มประสิทธิภาพในการทำงาน

จุดอ่อน

ในด้านการเมือง ถึงแม้ประชาชนจะมีการตื่นตัวและเข้ามามีส่วนร่วมในทางการเมืองสูง แต่ยังมีบางส่วนที่ไม่ให้ความสำคัญยังให้ความสำคัญกับเรื่องปากท้องมากกว่าส่วนรวม และเยาวชนซึ่งจะเป็นกำลังหลักในอนาคตไม่ให้ความสำคัญ และไม่ตระหนักถึงการมีส่วนร่วมในชุมชน

โอกาส

กฎหมายกำหนดแผนและขั้นตอนการกระจายให้แก่องค์กรปกครองส่วนท้องถิ่นได้ให้อำนาจองค์กรบริหารส่วนตำบลในการดำเนินงานเพื่อแก้ไขปัญหาและความต้องการของประชาชน นอกจากนั้นกระแสความคิดเรื่องการทำงานแบบมีส่วนร่วมของประชาชนและกระแสการปกครองในระบอบประชาธิปไตยทำให้ประชาชนเริ่มมีแนวคิดในการเข้ามามีส่วนร่วมในการจัดทำแผนพัฒนาท้องถิ่นและมีส่วนร่วมในการตัดสินใจหรือให้ข้อเสนอแนะแก่องค์กรบริหารส่วนตำบลในการดำเนินกิจกรรม และด้วยเป็นยุคแห่งข้อมูลข่าวสาร จึงมีการจัดทำสื่อออกมามากหลายแนวทางที่บอกถึงสิทธิหน้าที่ รวมไปถึงการกระตุ้นให้ประชาชนตระหนักถึงการมีส่วนร่วม

อุปสรรค

การจัดสรรงบประมาณจากรัฐบาลให้แก่องค์กรบริหารส่วนตำบลยังขาดความแน่นอน ทำให้องค์การบริหารส่วนตำบลไม่สามารถวางแผนดำเนินงานระยะยาว นอกจากนั้นความสัมพันธ์ระหว่างองค์กรบริหารส่วนตำบลกับราชการส่วนภูมิภาคและส่วนกลาง ยังเป็นลักษณะของการควบคุม ท้องถิ่นไม่ได้มีอิสระในการดำเนินงานที่จะตอบสนองต่อปัญหาและความต้องการของประชาชนอย่างแท้จริง ยังมีปัญหาความเหลื่อมล้ำของอำนาจหน้าที่ระหว่างหน่วยงาน

๕) ผลการวิเคราะห์สถานการณ์การพัฒนาด้านโครงสร้างพื้นฐาน

จุดแข็ง

ผู้บริหารองค์กรบริหารส่วนตำบลจอมหมอกแก้ว ได้ให้ความสำคัญกับการพัฒนาด้านคมนาคมและโครงสร้างพื้นฐาน โดยได้กำหนดไว้ในนโยบายชัดเจนที่จะพัฒนา ไม่ว่าจะเป็นถนน การขยายเขตไฟฟ้า และระบบประปา

จุดอ่อน

การดำเนินงานด้านโครงสร้างพื้นฐานเป็นการดำเนินงานที่ใช้งบประมาณค่อนข้างเยอะ ประกอบกับพื้นที่กว้างทำให้การบริการโครงสร้างพื้นฐานดำเนินการได้ไม่ครอบคลุมทุกพื้นที่

โอกาส

สำหรับโครงการด้านโครงสร้างพื้นฐานที่เกินศักยภาพ การดำเนินงานใช้งบประมาณมากสามารถส่งไปยังหน่วยงานที่ให้การสนับสนุนได้ ซึ่งมีหลายหน่วยงานที่ให้การสนับสนุน เช่น อำเภอ จังหวัด องค์กรบริหารส่วนจังหวัด กรมส่งเสริมการปกครองส่วนท้องถิ่น กรมทรัพยากรธรรมชาติและสิ่งแวดล้อม ฯลฯ

อุปสรรค

การขยายเขตไฟฟ้า อยู่ในอำนาจหน้าที่ของการไฟฟ้าส่วนภูมิภาค องค์กรบริหารส่วนตำบลทำได้เพียงอุดหนุนงบประมาณสมทบในการดำเนินงาน ซึ่งขั้นตอนใช้เวลาค่อนข้างนาน ทำให้บางครั้งไม่ทันต่อเหตุการณ์หรือความจำเป็น

๖) ผลการวิเคราะห์สถานการณ์การพัฒนาด้านทรัพยากรธรรมชาติและสิ่งแวดล้อม

จุดแข็ง

การดำเนินงานขององค์การบริหารส่วนตำบลจอมหมอกแก้วได้ให้ความสำคัญกับการพัฒนาด้านทรัพยากรธรรมชาติและสิ่งแวดล้อมและมีโครงการที่จะดำเนินการส่งเสริมการบริหารจัดการขยะ และกำลังจัดเตรียมข้อมูลในการบริหารจัดการเก็บขยะ มีการรณรงค์งดการเผา มีการทำโครงการทำแนวกันไฟป่าร่วมกับหน่วยงานที่เกี่ยวข้อง เพื่อป้องกันไฟป่า ฯลฯ

จุดอ่อน

การดำเนินงานด้านทรัพยากรธรรมชาติและสิ่งแวดล้อมมีค่าใช้จ่ายในการดำเนินงานค่อนข้างสูง โดยเฉพาะการจัดการขยะในพื้นที่ ซึ่งไม่สามารถหาสถานที่ในการดำเนินการได้ และที่สำคัญประชาชนยังไม่ให้ความสำคัญและความร่วมมือในการคัดแยกขยะ และการเผาป่าเกิดจากความมั่งง่าย

โอกาส

ประเด็นเรื่องการอนุรักษ์ทรัพยากรธรรมชาติและสิ่งแวดล้อมเป็นประเด็นที่ได้รับความสนใจและเป็นกระแสที่มีการรณรงค์กันตั้งแต่ระดับครัวเรือน ชุมชน ท้องถิ่น จังหวัด ประเทศและระดับโลก มีหน่วยงานดำเนินงานและสนับสนุนทั้งภาครัฐและเอกชน ตลอดจนองค์กรที่ไม่แสวงหากำไร ให้มีการสร้างจิตสำนึก และรณรงค์ให้มีการนำเอาทรัพยากรที่ใช้แล้วกลับมาใช้ซ้ำ(Recycle)

อุปสรรค

การบังคับใช้กฎหมายเกี่ยวกับสิ่งแวดล้อมไม่มีประสิทธิภาพ โดยเฉพาะอย่างยิ่งไม่สามารถควบคุมขยะและมลพิษในชุมชน และไม่สามารถควบคุมการเผาป่า และการเผาในที่โล่งได้

๓.๒ การประเมินสถานการณ์สภาพแวดล้อมภายนอกที่เกี่ยวข้อง

ปัจจุบัน กลุ่มประเทศในภูมิภาคอาเซียนจำนวน ๑๐ ประเทศ ได้แก่ ไทย, สิงคโปร์, อินโดนีเซีย, มาเลเซีย, ฟิลิปปินส์, บรูไน, เวียดนาม, ลาว, พม่า และกัมพูชา ได้มีการรวมจัดตั้งประชาคมอาเซียนขึ้น ซึ่งประกอบไปด้วย ๓ เสาหลัก ดังนี้คือ

๑) ประชาคมการเมืองและความมั่นคงอาเซียน (ASEAN Security Community – ASC) มุ่งให้ประเทศในภูมิภาคอยู่ร่วมกันอย่างสันติ มีระบบแก้ไขความขัดแย้ง ระหว่างกันได้ด้วยดี มีเสถียรภาพอย่างรอบด้าน

๒) ประชาคมเศรษฐกิจ (ASEAN Economic Community – AEC) มุ่งให้เกิดการรวมตัวกันทางเศรษฐกิจ และการอำนวยความสะดวกในการติดต่อค้าขายระหว่างกัน อันจะทำให้ภูมิภาคมีความเจริญมั่งคั่ง และสามารถแข่งขันกับภูมิภาคอื่นๆ ได้เพื่อความอยู่ดีกินดีของประชาชนในประเทศอาเซียน

๓) ประชาคม สังคมและวัฒนธรรมอาเซียน (ASEAN Socio-Cultural Community – ASCC) เพื่อให้ประชาชนแต่ละประเทศอาเซียนอยู่ร่วมกันภายใต้แนวคิดสังคมที่เอื้ออาทร มีสวัสดิการทางสังคมที่ดี และมีความมั่นคงทางสังคม

ประเทศไทยต้องปรับเปลี่ยนโครงสร้างการทำงานของบุคลากรหน่วยงานภาครัฐ ทั้งในส่วนกลางและส่วนภูมิภาค ให้สอดคล้องกับทิศทางการพัฒนาของประเทศไทยในฐานะสมาชิกประชาคมอาเซียน เช่น การสรรหาและขยายอัตราข้าราชการที่มีความรู้ความสามารถด้านภาษาหรือมีความเชี่ยวชาญเกี่ยวกับอาเซียนประจำหน่วยงานต่างๆ มากขึ้น การจัดตั้งประชาคมอาเซียนดังกล่าวย่อมส่งผลกระทบต่อองค์กรปกครองส่วนท้องถิ่นอย่างเลี่ยงไม่ได้ทั้งทางด้านบวกและด้านลบ ซึ่งมีผลกระทบโดยตรงต่อประชาชนเพราะองค์กรปกครองส่วนท้องถิ่นเป็นหน่วยงานที่ใกล้ชิดกับประชาชนมากที่สุด

ผลกระทบด้านการเมืองและความมั่นคง

๑. ทำให้ไทยอยู่ในประชาคมที่มีกติกาและมีการพัฒนาค่านิยมและบรรทัดฐานร่วมกันมากขึ้น มีความเป็นเอกภาพ มีความสงบสุข มีความแข็งแกร่ง มีการสร้างกฎเกณฑ์และค่านิยมร่วมกัน ซึ่งจะช่วยสร้างความเข้าใจและความไว้วางใจระหว่างกัน ขจัดความขัดแย้งทางการเมืองระหว่างกัน และลดปัญหาความมั่นคงรูปแบบเดิมรวมทั้งส่งเสริมสันติภาพ เสถียรภาพ และความมั่นคงในภูมิภาค

๒. ช่วยสนับสนุนประเทศสมาชิกอาเซียนในการหาข้อยุติต่อปัญหาต่างๆ ระหว่างกันโดยสันติวิธี ซึ่งแม้ว่าการเป็นประชาคมอาเซียนจะมีได้เป็นการแก้ไขปัญหาโดยตรง แต่ก็ช่วยส่งเสริมการดำเนินการในกรอบอื่นๆ ที่เกี่ยวข้อง อาทิ กรอบทวิภาคีช่วยให้ไทยสามารถแก้ไขปัญหาและความท้าทายต่างๆ ได้อย่างมีประสิทธิภาพมากขึ้น โดยอาศัยร่วมมือที่ใกล้ชิดกับประเทศอื่นทั้งในและนอกภูมิภาค โดยเฉพาะการแก้ปัญหาความมั่นคงรูปแบบใหม่ เช่น การบริหารจัดการภัยพิบัติ ความมั่นคงทางทะเล และอาชญากรรมข้ามชาติในรูปแบบต่างๆ

๓. การรวมตัวเป็นประชาคมอาเซียนจะสร้างความเป็นหนึ่งเดียวของประเทศในอาเซียน และเพิ่มน้ำหนักในการเสนอท่าทีและความเห็นต่างๆ ของประเทศอาเซียนในเวทีระหว่างประเทศการเคลื่อนไหวของประชาชนและสินค้าอย่างเสรีมากขึ้น อาจก่อให้เกิดผลกระทบข้ามพรมแดนต่างๆ เช่น การค้ามนุษย์ การค้าอาวุธยาเสพติด และการลักลอบเข้าเมืองผิดกฎหมาย ซึ่งประเทศไทยจำเป็นต้องมีมาตรการป้องกันที่มีประสิทธิภาพ

ผลกระทบด้านเศรษฐกิจอาเซียน

๑. อาเซียนเป็นกรอบความร่วมมือทางเศรษฐกิจที่มีความใกล้ชิดไทยมากที่สุด ประเทศสมาชิกอาเซียนหลายประเทศเป็นเพื่อนบ้านของไทยที่มีพรมแดนติดกัน มีวัฒนธรรมที่คล้ายคลึง มีสินค้าและบริการ ที่สามารถเสริมซึ่งกันและกันได้ หรือมีสินค้าบริการที่คล้ายคลึงกัน ซึ่งหากสามารถร่วมมือกัน ก็จะสามารถสร้างความแข็งแกร่งในด้านอำนาจการต่อรอง อันจะนำมาซึ่งการขับเคลื่อนทางเศรษฐกิจการค้าที่มีความสำคัญยิ่ง

๒. การรวมกลุ่มเป็นประชาคมเศรษฐกิจอาเซียนทำให้เกิดตลาดในภูมิภาคที่มีขนาดใหญ่ โดยสามารถนำจุดแข็งของแต่ละประเทศมาเสริมกับจุดแข็งของประเทศไทยเพื่อสร้างประโยชน์สูงสุดในการผลิต ส่งออกและบริการ ซึ่งจะได้เกิดได้ก็ต่อเมื่อมีการเคลื่อนย้ายปัจจัยการผลิตได้อย่างเสรีมากขึ้น นอกจากนี้ การเป็นประชาคมเศรษฐกิจอาเซียนจะช่วยให้ประเทศสมาชิกมีความเป็นปึกแผ่นและช่วยสร้างอำนาจการต่อรองในเวทีต่าง ๆ มากขึ้น

๓. ประชาคมเศรษฐกิจอาเซียนจะช่วยส่งเสริมให้เกิดการขยายตัวในด้านการค้าและการลงทุนของไทย เนื่องจากจะมีการแสวงหาความร่วมมือเพื่อยกเลิกหรือลดอุปสรรคในการเข้าสู่ตลาดของกันและกัน ไม่ว่าจะเป็นอุปสรรคด้านภาษีหรือมาตรการทางการค้าอื่น ๆ ที่มีใช้ภาษี รวมถึงอำนวยความสะดวกทางการค้าและการลงทุนระหว่างกัน ทั้งนี้ ผู้ประกอบการควรใช้โอกาสที่เกิดจากการลดอุปสรรคทางการค้าและการลงทุนต่าง ๆ ให้เกิดประโยชน์อย่างเต็มที่ โดยเฉพาะสาขาที่ไทยมีความพร้อมและมีขีดความสามารถในการแข่งขันสูงประชาคมเศรษฐกิจจะทำให้ผู้ประกอบการไทยได้เริ่มปรับตัวและเตรียมความพร้อมกับสถานะแวดล้อมทางเศรษฐกิจที่เปลี่ยนแปลงไปในโลก ซึ่งช่วยการยกระดับความสามารถในการแข่งขันของไทยในเศรษฐกิจโลกในภาพรวมต่อไป

๔. ส่งเสริมการใช้ทรัพยากรร่วมกันและการเป็นพันธมิตรในการดำเนินธุรกิจระหว่างประเทศ จากการจัดอุปสรรคในด้านการค้าและการลงทุนระหว่างประเทศสมาชิก

๕. ช่วยให้การพัฒนาทางเศรษฐกิจของประเทศในภูมิภาคอาเซียนมีความเท่าเทียมและเสมอภาคยิ่งขึ้น จาก การลดอุปสรรคด้านการค้าและจากการดำเนินงานตามความริเริ่มสำหรับการรวมตัวอาเซียน ซึ่งจะช่วยลดปัญหา การโยกย้ายถิ่นฐานของประเทศที่พัฒนาน้อยกว่า

ผลกระทบด้านสังคมและวัฒนธรรม

๑. การดำเนินการใดๆ ของภาครัฐ จะต้องเน้นให้ประชาชนเป็นศูนย์กลางมากขึ้น เพื่อให้สอดคล้องกับ เป้าประสงค์ในการสร้างประชาคมอาเซียนที่มีประชาชนเป็นศูนย์กลาง

๒. จำเป็นต้องส่งเสริมให้ประชาชนในอาเซียนรู้จักกันมากขึ้น โดยมีความเอื้ออาทรและแบ่งปันกันเพื่อสร้าง ความเข้าใจที่ดีระหว่างกัน และสร้างความรู้สึกเป็นประชาคมร่วมกัน

๓. จำเป็นต้องส่งเสริมให้เยาวชนมีความเชี่ยวชาญภาษาอังกฤษและภาษาของประเทศอาเซียนอื่นมากยิ่งขึ้น

๔. ช่วยขจัดปัญหาด้านสาธารณสุขที่อาจเกิดจากการเคลื่อนย้ายแรงงาน และนักท่องเที่ยวโดยเสรี อาทิ การ ควบคุมโรคติดต่อ การเสริมสร้างความร่วมมือโดยการแบ่งปันข้อมูลและประสบการณ์เพื่อป้องกันและควบคุมโรค การเปลี่ยนแปลงทางภูมิอากาศ และภัยพิบัติที่เกิดขึ้นจากธรรมชาติหรือจากมนุษย์

วิเคราะห์การเปลี่ยนแปลงที่ส่งผลกระทบต่อ องค์กรปกครองส่วนท้องถิ่น

การจัดตั้งประชาคมอาเซียนดังกล่าวย่อมส่งผลกระทบต่อองค์กรปกครองส่วนท้องถิ่นอย่างเลี่ยง ไม่ได้ทั้งทางด้านบวกและด้านลบ ซึ่งมีผลกระทบโดยตรงต่อประชาชน เพราะองค์กรปกครองส่วนท้องถิ่นเป็น หน่วยงานที่ใกล้ชิดกับประชาชนมากที่สุด

ผลกระทบด้านบวก คือ องค์กรปกครองส่วนท้องถิ่นจะมีโอกาสพัฒนาศักยภาพขององค์กรให้ดีขึ้น และมีมาตรฐานเทียบเท่าระดับสากลในด้านต่างๆ เช่น ด้านบุคลากร ด้านเทคโนโลยีอุปกรณ์เครื่องมือต่างๆ ที่ จำเป็น ด้านอาคารสถานที่หรือด้านโครงสร้างพื้นฐาน เป็นต้น การพัฒนาศักยภาพขององค์กรดังกล่าวย่อมส่งผลให้ ประชาชนได้รับการบริการที่ดียิ่งขึ้น

ผลกระทบด้านลบ คือ ถ้าหากองค์กรปกครองส่วนท้องถิ่นขาดการเตรียมความพร้อมรองรับการ เข้าสู่ประชาคมอาเซียน เช่น ความพร้อมด้านภาษาที่เป็นสากล การติดต่อสื่อสาร ความรู้ความเข้าใจของประชาชน ในพื้นที่เกี่ยวกับประชาคมอาเซียน เป็นต้น ย่อมทำให้คุณภาพการให้บริการประชาชนลดลง รวมถึงการขยายตัว ของชุมชนอาจส่งผลกระทบต่อทรัพยากรธรรมชาติและสิ่งแวดล้อม ปัญหาด้านสาธารณสุขเกี่ยวกับโรคระบาดต่างๆ และปัญหาต่างๆ ของสังคมที่อาจจะตามมา

ดังนั้นสิ่งสำคัญที่องค์กรปกครองส่วนท้องถิ่นควรดำเนินการหลังการเข้าสู่ประชาคมอาเซียนในปี พ.ศ. ๒๕๕๘ คือ การพัฒนาศักยภาพของบุคลากรให้มีความรู้ความเข้าใจเกี่ยวกับประชาคมอาเซียน ให้พร้อมในการ ให้บริการประชาชน อย่างมีประสิทธิภาพและประสิทธิผลในยุคอาเซียนและยุคโลกาภิวัตน์ ที่มีการเปลี่ยนแปลงอย่าง รวดเร็วและการเปิดประเทศการเปิดเสรีต่างๆ

ส่วนที่ ๓
การนำแผนพัฒนาท้องถิ่นไปสู่การปฏิบัติ

๑. ยุทธศาสตร์การพัฒนาและแผนงาน

ที่	ยุทธศาสตร์	ด้าน	แผนงาน	หน่วยงาน รับผิดชอบหลัก	หน่วยงาน สนับสนุน
๑	ยุทธศาสตร์ที่ ๑ ด้าน การพัฒนาเศรษฐกิจ สังคม การเมืองและการบริหาร	การเศรษฐกิจ บริการชุมชนและ สังคม	๑. การเกษตร ๒. การพาณิชย์ ๓. ศาสนา วัฒนธรรม และ นันทนาการ ๔. บริหารงานทั่วไป	สำนักปลัด	กองการศึกษา
๒	ยุทธศาสตร์ที่ ๒ ด้าน การพัฒนาคุณภาพชีวิต	บริการชุมชนและ สังคม บริหารทั่วไป	๑. สร้างความเข้มแข็งของ ชุมชน ๒. สาธารณสุข ๓. สังคมสงเคราะห์ ๔. งบกลาง ๕. รักษาความสงบภายใน	สำนักปลัด	สำนักปลัด
๓	ยุทธศาสตร์ที่ ๓ ด้านทรัพยากรมนุษย์	บริการชุมชนและ สังคม	๑. การศึกษา ๒. ศาสนา วัฒนธรรม และ นันทนาการ ๓. บริหารงานทั่วไป	สำนักปลัด	กองการศึกษาฯ
๔	ยุทธศาสตร์ที่ ๔ ด้านการ อนุรักษ์ทรัพยากรธรรมชาติและสิ่งแวดล้อม	บริการชุมชนและ สังคม การเศรษฐกิจ บริการชุมชนและ สังคม	๑. ป้องกันและบรรเทาสา ธารณภัย ๒. การเกษตร ๓. การเคหะและชุมชน	สำนักปลัด	กองการศึกษาฯ
๕	ยุทธศาสตร์ที่ ๕ ด้านการ พัฒนาโครงสร้างพื้นฐาน และบริการสาธารณะ	การเศรษฐกิจ บริการชุมชนและ สังคม	๑. อุตสาหกรรมและการ โยธา ๒. เคหะและชุมชน	กองช่าง	สำนักปลัด กองคลัง
รวม๕.....๑๐.....๑๗.....๕.....๕.....

บัญชีสรุปโครงการพัฒนา
แผนพัฒนาองค์การบริหารส่วนตำบลจอมหมอกแก้ว (พ.ศ. ๒๕๖๖-๒๕๗๐)

แบบ ผ.๐๑

ฉบับทบทวน ครั้งที่ ๒

ตำบลจอมหมอกแก้ว อำเภอแม่ลาว จังหวัดเชียงราย

ยุทธศาสตร์	ปี ๒๕๖๖		ปี ๒๕๖๗		ปี ๒๕๖๘		ปี ๒๕๖๙		ปี ๒๕๗๐		รวม ๕ ปี	
	จำนวนโครงการ	งบประมาณ (บาท)	จำนวนโครงการ	งบประมาณ(บาท)	จำนวนโครงการ	งบประมาณ(บาท)	จำนวนโครงการ	งบประมาณ (บาท)	จำนวนโครงการ	งบประมาณ (บาท)	จำนวนโครงการ	งบประมาณ(บาท)
๑) ด้านการพัฒนาเศรษฐกิจ สังคม การเมืองและการบริหาร												
๑.๑ แผนงานการเกษตร	๓	๖๕,๐๐๐	๑	๕,๐๐๐	๒	๕๕,๐๐๐	๖	๒,๑๔๕,๐๐๐	๕	๒๐๙๕,๐๐๐	๑๗	๔๓๖๕,๐๐๐
๑.๒ แผนงานพาณิชย์	๔	๘๕,๐๐๐	๓	๗๐,๐๐๐	๓	๗๐,๐๐๐	๒	๕๕,๐๐๐	๔	๘๕,๐๐๐	๑๖	๓๖๕,๐๐๐
๑.๓ แผนงานศาสนา วัฒนธรรมและนันทนาการ	๖	๒๓๕,๐๐๐	๖	๓๑๕,๐๐๐	๖	๓๑๕,๐๐๐	๖	๓๑๕,๐๐๐	๖	๓๑๕,๐๐๐	๓๐	๑,๔๙๕,๐๐๐
๑.๔ แผนงานบริหารงานทั่วไป	-	-	-	-	-	-	-	-	-	-	-	-
รวม	๑๓	๓๘๕,๐๐๐	๑๐	๓๙๐,๐๐๐	๑๑	๔๔๐,๐๐๐	๑๔	๒,๕๑๕,๐๐๐	๑๕	๒,๔๙๕,๐๐๐	๖๓	๖,๒๒๕,๐๐๐
๒) ด้านการพัฒนาคุณภาพชีวิต												
๒.๑ แผนงานสร้างความเข้มแข็งของชุมชน	๔	๖๔,๐๐๐	๓	๕๔,๐๐๐	๓	๗๕,๐๐๐	๓	๕๕,๐๐๐	๓	๕๕,๐๐๐	๑๖	๓๐๓,๐๐๐
๒.๒ แผนงานสาธารณสุข	๗	๑๙๐,๐๐๐	๙	๒๓๐,๐๐๐	๘	๒๑๕,๐๐๐	๘	๒๑๕,๐๐๐	๙	๒๔๕,๐๐๐	๔๑	๑,๐๙๕,๐๐๐
๒.๓ แผนงานสังคมสงเคราะห์	๓	๕๐,๐๐๐	๔	๙๐,๐๐๐	๓	๘๐,๐๐๐	๔	๙๐,๐๐๐	๓	๘๐,๐๐๐	๑๗	๓๙๐,๐๐๐
๒.๔ แผนงานงบบกกลาง	๔	๑๔,๐๔๐,๐๐๐	๔	๑๔,๒๕๐,๐๐๐	๔	๑๕,๒๕๐,๐๐๐	๔	๑๕,๓๖๐,๐๐๐	๔	๑๕,๓๖๐,๐๐๐	๒๐	๗๔,๒๖๐,๐๐๐
๒.๕ แผนงานรักษาความสงบภายใน	๙	๖๗๕,๐๐๐	๘	๑,๗๖๕,๐๐๐	๖	๑,๑๑๐,๐๐๐	๙	๑,๖๔๕,๐๐๐	๙	๒,๖๑๐,๐๐๐	๔๑	๗,๘๐๕,๐๐๐
รวม	๒๗	๑๕,๐๑๙,๐๐๐	๒๘	๑๖,๓๘๙,๐๐๐	๒๔	๑๖,๗๓๐,๐๐๐	๒๘	๑๗,๓๖๕,๐๐๐	๒๘	๑๘,๓๕๐,๐๐๐	๑๓๕	๘๓,๘๕๓,๐๐๐

บัญชีสรุปโครงการพัฒนา
แผนพัฒนาองค์การบริหารส่วนตำบลจอมหมอกแก้ว (พ.ศ. ๒๕๖๖-๒๕๗๐) ฉบับทบทวน ครั้งที่ ๒
ตำบลจอมหมอกแก้ว อำเภอแม่ลาว จังหวัดเชียงราย

แบบ ผ.๐๑

ยุทธศาสตร์	ปี ๒๕๖๖		ปี ๒๕๖๗		ปี ๒๕๖๘		ปี ๒๕๖๙		ปี ๒๕๗๐		รวม ๕ ปี	
	จำนวนโครงการ	งบประมาณ (บาท)	จำนวนโครงการ	งบประมาณ(บาท)	จำนวนโครงการ	งบประมาณ(บาท)	จำนวนโครงการ	งบประมาณ (บาท)	จำนวนโครงการ	งบประมาณ (บาท)	จำนวนโครงการ	งบประมาณ(บาท)
๓) ด้านทรัพยากรมนุษย์												
๓.๑ แผนงานการศึกษา	๒๒	๑,๘๑๑,๐๐๐	๒๐	๑,๙๙๑,๐๐๐	๒๒	๑,๙๗๖,๐๐๐	๒๑	๑,๙๕๖,๐๐๐	๒๒	๑,๙๙๖,๐๐๐	๑๐๗	๙,๗๓๐,๐๐๐
๓.๒ แผนงานศาสนา วัฒนธรรม และนันทนาการ	๕	๔๕๐,๐๐๐	๕	๔๕๐,๐๐๐	๖	๕๐,๐๐๐	๖	๔๕๕,๐๐๐	๗	๕๕๐,๐๐๐	๒๙	๑,๙๑๐,๐๐๐
๓.๓ แผนงานบริหารงานทั่วไป	๖	๔๕๕,๐๐๐	๙	๕๐๐,๐๐๐	๘	๔๘๐,๐๐๐	๘	๔๘๐,๐๐๐	๘	๔๘๐,๐๐๐	๓๙	๒,๓๙๕,๐๐๐
รวม	๓๓	๒,๗๑๖,๐๐๐	๓๔	๒,๙๔๑,๐๐๐	๓๖	๒,๕๐๖,๐๐๐	๓๕	๒,๘๗๑,๐๐๐	๓๗	๒,๙๘๑,๐๐๐	๑๗๕	๑๔,๐๓๕,๐๐๐
๔) ด้านการอนุรักษ์ทรัพยากรธรรมชาติและสิ่งแวดล้อม												
๔.๑ แผนงานป้องกันและบรรเทาสาธารณภัย	๑	๒๐,๐๐๐	๑	๒๐,๐๐๐	๑	๒๐,๐๐๐	๒	๗๐,๐๐๐	๒	๗๐,๐๐๐	๗	๒๐๐,๐๐๐
๔.๒ แผนงานการเกษตร	๗	๑๕๕,๐๐๐	๖	๑๘๕,๐๐๐	๗	๑๙๕,๐๐๐	๖	๑๘๕,๐๐๐	๗	๑๙๕,๐๐๐	๓๓	๙๑๕,๐๐๐
๔.๓ แผนงานการเคหะและชุมชน	๔	๑,๑๐๕,๐๐๐	๓	๑,๐๘๕,๐๐๐	๓	๑,๐๘๐,๐๐๐	๓	๑,๐๗๕,๐๐๐	๓	๑,๐๗๕,๐๐๐	๑๖	๕,๔๒๐,๐๐๐
รวม	๑๒	๑,๒๘๐,๐๐๐	๑๐	๑,๒๗๐,๐๐๐	๑๑	๑,๒๙๕,๐๐๐	๑๑	๑,๓๓๐,๐๐๐	๑๒	๑,๓๔๐,๐๐๐	๕๖	๖,๕๓๕,๐๐๐
๕) การพัฒนาด้านโครงสร้างพื้นฐานและบริการสาธารณะ												
๕.๑ แผนงานอุตสาหกรรมและการโยธา	๕	๑,๑๔๐,๐๐๐	๔๓	๑๕,๒๗๘,๐๐๐	๒๗	๑๑,๒๙๐,๐๐๐	๒๔	๗,๘๒๐,๐๐๐	๔๑	๑๖,๙๐๘,๐๐๐	๑๔๐	๕๒,๔๓๖,๐๐๐
รวม	๕	๑,๑๔๐,๐๐๐	๔๓	๑๕,๒๗๘,๐๐๐	๒๗	๑๑,๒๙๐,๐๐๐	๒๔	๗,๘๒๐,๐๐๐	๔๑	๑๖,๙๐๘,๐๐๐	๑๔๐	๕๒,๔๓๖,๐๐๐
รวมทั้งสิ้น	๙๐	๒๐,๕๔๐,๐๐๐	๑๒๕	๓๖,๒๘๘,๐๐๐	๑๐๙	๓๒,๒๖๑,๐๐๐	๑๑๒	๓๑,๙๒๑,๐๐๐	๑๓๓	๔๒,๐๗๔,๐๐๐	๕๖๙	๑๖๓,๐๘๔,๐๐๐

บัญชีโครงการพัฒนา
รายละเอียดโครงการพัฒนา
แผนพัฒนาองค์การบริหารส่วนตำบลจอมหมอกแก้ว (พ.ศ.๒๕๖๖ – ๒๕๗๐)
ฉบับทบทวน ครั้งที่ ๒

แบบ ผ.๐๒

- ก. ยุทธศาสตร์ชาติ ๒๐ ปี ยุทธศาสตร์ที่ ๒ การสร้างความสามารถในการแข่งขัน
- ข. แผนพัฒนาเศรษฐกิจและสังคมแห่งชาติ ฉบับที่ ๑๓ หมายเหตุที่ ๒ ไทยเป็นจุดหมายของการท่องเที่ยวที่เน้นคุณภาพและความยั่งยืน
- ค. Sustainable Development Goals : SDGs เป้าหมายที่ ๘ ส่งเสริมการเติบโตทางเศรษฐกิจที่ต่อเนื่อง ครอบคลุมและยั่งยืน การจ้างงานเต็มที่มีผลิตภาพ และการมีงานที่สมควรสำหรับทุกคน
- ง. ยุทธศาสตร์จังหวัดที่ ๑ การสร้างมูลค่าเพิ่มด้านการท่องเที่ยวเชิงสร้างสรรค์โดยดำรงฐานวัฒนธรรมล้านนา
- จ. ยุทธศาสตร์การพัฒนาขององค์กรปกครองส่วนท้องถิ่นในเขตจังหวัดเชียงราย ยุทธศาสตร์ที่ ๑ การสร้างมูลค่าเพิ่มด้านการท่องเที่ยวเชิงสร้างสรรค์โดยดำรงฐานวัฒนธรรมล้านนา
- ยุทธศาสตร์ที่ ๑ ด้านการพัฒนาเศรษฐกิจ สังคม การเมืองและการบริหาร
- กลยุทธ์ที่ ๑ พัฒนาให้พื้นที่ในตำบลเป็นแหล่งท่องเที่ยวที่มีความนิยมมากขึ้น เพิ่มจำนวนร้านค้า กิจการ บริการต่างๆ

แผนงาน ๑ การเกษตร

ที่	โครงการ	วัตถุประสงค์	เป้าหมาย	งบประมาณและที่ผ่านมา					ตัวชี้วัด (KPI)	ผลที่คาดว่าจะได้รับ	หน่วยงานรับผิดชอบหลัก
				๒๕๖๖ (บาท)	๒๕๖๗ (บาท)	๒๕๖๘ (บาท)	๒๕๖๙ (บาท)	๒๕๗๐ (บาท)			
๑	โครงการจัดทำปุ๋ยอินทรีย์ชีวภาพ	เพื่อถ่ายทอดความรู้จากผู้เชี่ยวชาญแก่ประชาชนในพื้นที่	๑ โครงการ	-	-	๕๐,๐๐๐	๕๐,๐๐๐	๕๐,๐๐๐	ร้อยละ ๕๐ ของเกษตรกรมีความเชี่ยวชาญด้านปุ๋ยอินทรีย์ชีวภาพ	เกษตรกรใช้ปุ๋ยอินทรีย์ชีวภาพในการทำการเกษตร	อบต./เกษตรกรอำเภอฯ

ยุทธศาสตร์ที่ ๑ ด้านการพัฒนาเศรษฐกิจ สังคม การเมืองและการบริหาร

กลยุทธ์ที่ ๑ พัฒนาให้พื้นที่ในตำบลเป็นแหล่งท่องเที่ยวที่มีความนิยมมากขึ้น เพิ่มจำนวนร้านค้า กิจการ บริการต่างๆ

แผนงาน ๑ การเกษตร

ที่	โครงการ	วัตถุประสงค์	เป้าหมาย	งบประมาณและที่ผ่านมา					ตัวชี้วัด (KPI)	ผลที่คาดว่าจะได้รับ	หน่วยงาน รับผิดชอบ หลัก
				๒๕๖๖ (บาท)	๒๕๖๗ (บาท)	๒๕๖๘ (บาท)	๒๕๖๙ (บาท)	๒๕๗๐ (บาท)			
๒	โครงการลดต้นทุนการผลิตในการทำเกษตร	เพื่อเพิ่มความรู้ความสามารถในการลดต้นทุนทางการเกษตรได้	๑ โครงการ	-	-	-	๓๐,๐๐๐	๓๐,๐๐๐	สามารถลดต้นทุนการทำเกษตรได้ร้อยละ ๒๐	เกษตรกรได้รับผลประโยชน์ที่เพิ่มขึ้น	อบต./ เกษตรกร อำเภอฯ
๓	โครงการเพิ่มขีดความสามารถสำหรับการเพิ่มมูลค่าวัสดุเหลือใช้ทางการเกษตร	เพื่อแปรรูปวัสดุเหลือใช้ทางการเกษตรให้เกิดรายได้	๑ โครงการ	-	-	-	๒,๐๐๐,๐๐๐	๒,๐๐๐,๐๐๐	วัสดุเหลือใช้ทางการเกษตรลดลงร้อยละ ๓๐	ลดต้นทุนทางการเกษตรและเพิ่มรายได้จากผลผลิต	อบต./ เกษตรกร อำเภอฯ

ยุทธศาสตร์ที่ ๑ ด้านการพัฒนาเศรษฐกิจ สังคม การเมืองและการบริหาร

กลยุทธ์ที่ ๑ พัฒนาให้พื้นที่ในตำบลเป็นแหล่งท่องเที่ยวที่มีความนิยมมากขึ้น เพิ่มจำนวนร้านค้า กิจการ บริการต่างๆ

แบบ ผ.๐๒

แผนงาน ๒ การพาณิชย์

ที่	โครงการ	วัตถุประสงค์	เป้าหมาย	งบประมาณและที่ผ่านมา					ตัวชี้วัด (KPI)	ผลที่คาดว่าจะได้รับ	หน่วยงานรับผิดชอบหลัก
				๒๕๖๖ (บาท)	๒๕๖๗ (บาท)	๒๕๖๘ (บาท)	๒๕๖๙ (บาท)	๒๕๗๐ (บาท)			
๑	โครงการอบรมการจัดทำสื่อประชาสัมพันธ์แหล่งท่องเที่ยวในพื้นที่	เพื่อเพิ่มช่องทางในการประชาสัมพันธ์แหล่งท่องเที่ยวในพื้นที่ และผู้ประกอบการสามารถสร้างสื่อประชาสัมพันธ์ได้เอง	๑ โครงการ	๑๕,๐๐๐	๑๕,๐๐๐	-	-	๑๕,๐๐๐	ร้อยละ ๑๐๐ ของสถานที่ท่องเที่ยวในพื้นที่ที่ได้รับการประชาสัมพันธ์	สถานที่ท่องเที่ยวในพื้นที่เป็นที่รู้จักของประชาชนและนักท่องเที่ยวมากขึ้น	สำนักปลัด
๒	โครงการเพิ่มประสิทธิภาพและพัฒนาศักยภาพแก่ชุมชนท่องเที่ยว ในพื้นที่ตำบลจอมหมอกแก้ว	เพื่อพัฒนาและส่งเสริมการบริการ การท่องเที่ยวในพื้นที่ ต.จอมหมอกแก้ว	๑ โครงการ	๓๕,๐๐๐	๓๕,๐๐๐	๓๕,๐๐๐	๓๕,๐๐๐	๓๕,๐๐๐	ร้อยละ ๖๐ ของหมู่บ้านบริการท่องเที่ยวมีการบริการที่ดีขึ้น	สามารถสร้างความประทับใจแก่นักท่องเที่ยวได้ในระดับหนึ่ง	สำนักปลัด

ยุทธศาสตร์ที่ ๑ ด้านการพัฒนาเศรษฐกิจ สังคม การเมืองและการบริหาร

กลยุทธ์ที่ ๑ พัฒนาให้พื้นที่ในตำบลเป็นแหล่งท่องเที่ยวที่มีความนิยมมากขึ้น เพิ่มจำนวนร้านค้า กิจกรรม บริการต่างๆ

แผนงาน ๒ การพาณิชย์

แบบ ผ.๐๒

ที่	โครงการ	วัตถุประสงค์	เป้าหมาย	งบประมาณและที่ผ่านมา					ตัวชี้วัด (KPI)	ผลที่คาดว่าจะ ได้รับ	หน่วยงาน รับผิดชอบ หลัก
				๒๕๖๖ (บาท)	๒๕๖๗ (บาท)	๒๕๖๘ (บาท)	๒๕๖๙ (บาท)	๒๕๗๐ (บาท)			
๓	โครงการส่งเสริมการเรียนรู้ การท่องเที่ยวชุมชน	เพื่อส่งเสริมการ ท่องเที่ยวและเรียนรู้ ด้านวิถีชีวิตชุมชน	๑ โครงการ	๑๕,๐๐๐	-	๑๕,๐๐๐	-	๑๕,๐๐๐	จำนวน หมู่บ้านที่ ได้รับการ ส่งเสริมให้ เป็นหมู่บ้าน ท่องเที่ยว	สามารถเป็น แหล่งท่องเที่ยว เชิงวิถีชีวิต ศูนย์ เรียนรู้ชุมชนใน พื้นที่	สำนักปลัด
๔	โครงการถนนท่องเที่ยววิถี ชุมชน ตำบลจอมหมอกแก้ว	เพื่อเป็นกิจกรรมส่งเสริม ประชาสัมพันธ์การ ท่องเที่ยวชุมชนแบบ บูรณาการ การมีส่วนร่วม ร่วมภาครัฐ เอกชน ประชาชน ชุมชน	๑ โครงการ	๒๐,๐๐๐	๒๐,๐๐๐	๒๐,๐๐๐	๒๐,๐๐๐	๒๐,๐๐๐	จำนวน ชุมชน หมู่บ้านและ ผลิตภัณฑ์ที่ เข้าร่วม กิจกรรม มากขึ้น	สามารถสร้างจุด นัดพบ จุด ต้อนรับนำไปสู่ เส้นทาง ท่องเที่ยวใน ชุมชน การแสดง สินค้า ผลิตภัณฑ์ชุมชน ได้	สำนักปลัด

ยุทธศาสตร์ที่ ๑ ด้านการพัฒนาเศรษฐกิจ สังคม การเมืองและการบริหาร

กลยุทธ์ที่ ๒ สนับสนุนและส่งเสริมการทำงานบำรุงศาสนา ศิลปะ วัฒนธรรม ประเพณี และภูมิปัญญาท้องถิ่น

แผนงาน ๓ การศาสนา วัฒนธรรม และนันทนาการ

แบบ ผ.๐๒

ที่	โครงการ	วัตถุประสงค์	เป้าหมาย	งบประมาณและที่ผ่านมา					ตัวชี้วัด (KPI)	ผลที่คาดว่าจะได้รับ	หน่วยงาน รับผิดชอบ หลัก
				๒๕๖๖ (บาท)	๒๕๖๗ (บาท)	๒๕๖๘ (บาท)	๒๕๖๙ (บาท)	๒๕๗๐ (บาท)			
๑	โครงการประเพณี ลอยกระทง ตำบลจอมหมอกแก้ว	เพื่อเป็นการส่งเสริมและ อนุรักษ์ไว้ซึ่ง ขนบธรรมเนียมอันดีงาม	ปีละ ๑ ครั้ง	๕๐,๐๐๐	๘๐,๐๐๐	๘๐,๐๐๐	๘๐,๐๐๐	๘๐,๐๐๐	ร้อยละ ๘๕ ของหมู่บ้าน เข้าร่วม กิจกรรม ตามที่ กำหนด	ประชาชนเข้า ร่วมกิจกรรม และส่งเสริม วัฒนธรรมอันดี	กอง การศึกษา ฯ
๒	โครงการประเพณีสงกรานต์ พระธาตุจอมหมอกแก้ว	เพื่อเป็นการส่งเสริมและ อนุรักษ์ไว้ซึ่ง ขนบธรรมเนียมประเพณี อันดีงาม	ปีละ ๑ ครั้ง	๕๐,๐๐๐	๕๐,๐๐๐	๕๐,๐๐๐	๕๐,๐๐๐	๕๐,๐๐๐	ร้อยละ ๘๕ ของผู้ร่วม กิจกรรมได้ สืบสาน ประเพณี ท้องถิ่น	สามารถทำให้ ประชาชนใน พื้นที่ได้มีส่วน ร่วมในการสืบ สานประเพณี ท้องถิ่น	กอง การศึกษา ฯ

ยุทธศาสตร์ที่ ๑ ด้านการพัฒนาเศรษฐกิจ สังคม การเมืองและการบริหาร

กลยุทธ์ที่ ๒ สนับสนุนและส่งเสริมการทำงานบำรุงศาสนา ศิลปะ วัฒนธรรม ประเพณี และภูมิปัญญาท้องถิ่น

แผนงาน ๓ การศาสนา วัฒนธรรม และนันทนาการ

แบบ ผ.๐๒

ที่	โครงการ	วัตถุประสงค์	เป้าหมาย	งบประมาณและที่ผ่านมา					ตัวชี้วัด (KPI)	ผลที่คาดว่าจะได้รับ	หน่วยงาน รับผิดชอบ หลัก
				๒๕๖๖ (บาท)	๒๕๖๗ (บาท)	๒๕๖๘ (บาท)	๒๕๖๙ (บาท)	๒๕๗๐ (บาท)			
๓	โครงการประเพณี การหล่อเทียนพรรษา	เพื่อส่งเสริม พระพุทธศาสนา และรักษา ขนบธรรมเนียม ตลอดไป	ปีละ ๑ ครั้ง	๓๐,๐๐๐	๕๐,๐๐๐	๕๐,๐๐๐	๕๐,๐๐๐	๕๐,๐๐๐	ร้อยละ ๑๐๐ ของวัดที่ได้รับ มอบเทียน จำนำพรรษา	ประชาชน ตระหนักถึง ความสำคัญของ พระพุทธศาสนา	กอง การศึกษา ฯ
๔	โครงการส่งเสริมเผยแพร่ วันสำคัญทางศาสนา	เพื่อเผยแพร่ ประชาสัมพันธ์ ความสำคัญทาง ศาสนาให้ประชาชน	๑ โครงการ	๕,๐๐๐	๕,๐๐๐	๕,๐๐๐	๕,๐๐๐	๕,๐๐๐	ร้อยละของวัน สำคัญทาง ศาสนาที่ได้รับ การ ประชาสัมพันธ์	ประชาชน ตระหนักและให้ ความสำคัญทาง ศาสนา	กอง การศึกษา ฯ
๕	โครงการอบรมส่งเสริม อนุรักษ์ ศิลปวัฒนธรรม ภูมิปัญญาท้องถิ่น	เพื่อเป็นการส่งเสริมให้ ความรู้และอนุรักษ์ไว้ ซึ่ง ศิลปะ ภูมิปัญญา ท้องถิ่น	๑ กิจกรรม	๕๐,๐๐๐	๕๐,๐๐๐	๕๐,๐๐๐	๕๐,๐๐๐	๕๐,๐๐๐	ความ หลากหลาย ของภูมิปัญญา ท้องถิ่นที่คงอยู่	ประชาชน ตระหนักถึง ความสำคัญทาง ภูมิปัญญา ท้องถิ่น	กอง การศึกษา ฯ

ยุทธศาสตร์ที่ ๑ ด้านการพัฒนาเศรษฐกิจ สังคม การเมืองและการบริหาร

กลยุทธ์ที่ ๒ สนับสนุนและส่งเสริมการทำนุบำรุงศาสนา ศิลปะ วัฒนธรรม ประเพณี และภูมิปัญญาท้องถิ่น

แผนงาน ๓ การศาสนา วัฒนธรรม และนันทนาการ

แบบ ผ.๐๒

ที่	โครงการ	วัตถุประสงค์	เป้าหมาย	งบประมาณและที่ผ่านมา					ตัวชี้วัด (KPI)	ผลที่คาดว่าจะ ได้รับ	หน่วยงาน รับผิดชอบ หลัก
				๒๕๖๖ (บาท)	๒๕๖๗ (บาท)	๒๕๖๘ (บาท)	๒๕๖๙ (บาท)	๒๕๗๐ (บาท)			
๖	โครงการจัดงานประเพณี สงกรานต์และวันผู้สูงอายุ ตำบลจอมหมอกแก้ว	เพื่อเป็นการส่งเสริมและ อนุรักษ์ไว้ซึ่ง ขนบธรรมเนียมอันดี งาม	ปีละ ๑ ครั้ง	๕๐,๐๐๐	๘๐,๐๐๐	-	-	-	ร้อยละ ๘๕ ของ ผู้เข้าร่วม กิจกรรมได้ สืบสาน ประเพณี ท้องถิ่น	สามารถทำให้ ประชาชนใน พื้นที่ได้มีส่วน ร่วมในการสืบ สานประเพณี ท้องถิ่น	กอง การศึกษา ฯ

แบบ ผ.๐๒

ยุทธศาสตร์ที่ ๑ ด้านการพัฒนาเศรษฐกิจ สังคม การเมืองและการบริหาร

กลยุทธ์ที่ ๓ ส่งเสริมและสนับสนุนให้ประชาชนมีส่วนร่วมในการปกป้อง เทิดทูนสถาบันชาติ ศาสนา พระมหากษัตริย์ และการมีส่วนร่วมทางการเมืองตามแนวทางแห่งระบอบประชาธิปไตย
อันมีพระมหากษัตริย์ทรงเป็นประมุข

แผนงาน ๔ บริหารทั่วไป

ที่	โครงการ	วัตถุประสงค์	เป้าหมาย	งบประมาณและที่ผ่านมา					ตัวชี้วัด (KPI)	ผลที่คาดว่าจะ ได้รับ	หน่วยงาน รับผิดชอบ หลัก
				๒๕๖๖ (บาท)	๒๕๖๗ (บาท)	๒๕๖๘ (บาท)	๒๕๖๙ (บาท)	๒๕๗๐ (บาท)			
๑	โครงการจัดกิจกรรม วันปิยมหาราช	เพื่อแสดงความจงรักภักดี ต่อรัชกาลที่ ๕	ประชาชน ในอำเภอ แม่ลาว		๑,๐๐๐	๑,๐๐๐	๑,๐๐๐	๑,๐๐๐	อุดหนุน งบประมาณ ๑ ครั้ง/ปี	ประชาชนสำนึก ในพระมหา กรุณาธิคุณ	อ.แม่ลาว
๒	โครงการจัดกิจกรรม เทิดพระเกียรติและถวาย สดุดีเนื่องในวโรกาสวัน เฉลิมพระชนมพรรษา พระบาทสมเด็จพระ เจ้าอยู่หัว ฯ	เพื่อแสดงความจงรักภักดี ต่อพระบาทสมเด็จพระ เจ้าอยู่หัว	ประชาชน ในอำเภอ แม่ลาว	๕,๕๐๐	๕,๕๐๐	๕,๕๐๐	๕,๕๐๐	๕,๕๐๐	อุดหนุน งบประมาณ ๑ ครั้ง/ปี	ประชาชนสำนึก ในพระมหา กรุณาธิคุณ	อ.แม่ลาว

ยุทธศาสตร์ที่ ๑ ด้านการพัฒนาเศรษฐกิจ สังคม การเมืองและการบริหาร

กลยุทธ์ที่ ๓ ส่งเสริมและสนับสนุนให้ประชาชนมีส่วนร่วมในการปกป้อง เทิดทูนสถาบันชาติ ศาสนา พระมหากษัตริย์ และการมีส่วนร่วมทางการเมืองตามแนวทางแห่งระบอบประชาธิปไตย

อันมีพระมหากษัตริย์ทรงเป็นประมุข

แผนงาน ๔ บริหารทั่วไป

ที่	โครงการ	วัตถุประสงค์	เป้าหมาย	งบประมาณและที่ผ่านมา					ตัวชี้วัด (KPI)	ผลที่คาดว่าจะได้รับ	หน่วยงาน รับผิดชอบ หลัก
				๒๕๖๖ (บาท)	๒๕๖๗ (บาท)	๒๕๖๘ (บาท)	๒๕๖๙ (บาท)	๒๕๗๐ (บาท)			
๓	โครงการจัดพิธีบำเพ็ญกุศลและน้อมรำลึกวันคล้ายวันสวรรคตพระบาทสมเด็จพระบรมชนกาธิเบศร มหาภูมิพลอดุลยเดชมหาราช บรมนาถบพิตร	เพื่อเทิดทูนเกียรติคุณของพระบาทสมเด็จพระบรมชนกาธิเบศร มหาภูมิพลอดุลยเดชมหาราช บรมนาถบพิตร	ประชาชนในอำเภอแม่ลาว	๕,๐๐๐	๕,๐๐๐	๕,๐๐๐	๕,๐๐๐	๕,๐๐๐	อุดหนุนงบประมาณ ๑ ครั้ง/ปี	ประชาชนสำนึกในพระมหากรุณาธิคุณ	อ.แม่ลาว

แบบ ผ.๐๒

ยุทธศาสตร์ที่ ๑ ด้านการพัฒนาเศรษฐกิจ สังคม การเมืองและการบริหาร

กลยุทธ์ที่ ๓ ส่งเสริมและสนับสนุนให้ประชาชนมีส่วนร่วมในการปกป้อง เทิดทูนสถาบันชาติ ศาสนา พระมหากษัตริย์ และการมีส่วนร่วมทางการเมืองตามแนวทางแห่งระบอบประชาธิปไตย

อันมีพระมหากษัตริย์ทรงเป็นประมุข

แผนงาน ๔ บริหารทั่วไป

ที่	โครงการ	วัตถุประสงค์	เป้าหมาย	งบประมาณและที่ผ่านมา					ตัวชี้วัด (KPI)	ผลที่คาดว่าจะได้รับ	หน่วยงาน รับผิดชอบ หลัก
				๒๕๖๖ (บาท)	๒๕๖๗ (บาท)	๒๕๖๘ (บาท)	๒๕๖๙ (บาท)	๒๕๗๐ (บาท)			
๔	โครงการจัดกิจกรรม เทิดพระเกียรติและถวาย สดุดีเนื่องในวโรกาสวันเฉลิม พระชนมพรรษาสมเด็จพระ นางเจ้าสิริกิติ์ พระบรมราชินีนาถ พระบรม ราชชนนีพันปีหลวงในรัชกาล ที่ ๙	เพื่อเป็นการเฉลิมพระ เกียรติ และแสดง ความจงรักภักดีต่อ สมเด็จพระนางเจ้า สิริกิติ์ พระบรมราชินีนาถ พระบรมราชชนนีพันปี หลวงในรัชกาลที่ ๙	ประชาชน ในอำเภอ แม่ลาว	๕,๐๐๐	๕,๐๐๐	๕,๐๐๐	๕,๐๐๐	๕,๐๐๐	อุดหนุน งบประมาณ ๑ ครั้ง/ปี	ประชาชนสำนึก ในพระมหา กรุณาธิคุณ	อ.แม่ลาว
๕	โครงการจัดกิจกรรม เทิดพระเกียรติและถวาย สดุดีเนื่องในวโรกาสวันเฉลิม พระชนมพรรษาสมเด็จพระ นางเจ้าสุทิดา พัชรสุธาพิมล ลักษณ พระบรมราชินี	เพื่อแสดงความ จงรักภักดีต่อสมเด็จพระ นางเจ้าสุทิดาฯ	ประชาชน ในอำเภอ แม่ลาว	๕,๐๐๐	๕,๐๐๐	๕,๐๐๐	๕,๐๐๐	๕,๐๐๐	อุดหนุน งบประมาณ ๑ ครั้ง/ปี	ประชาชนสำนึก ในพระมหา กรุณาธิคุณ	อ.แม่ลาว

ยุทธศาสตร์ที่ ๑ ด้านการพัฒนาเศรษฐกิจ สังคม การเมืองและการบริหาร

แบบ ผ.๐๒

กลยุทธ์ที่ ๓ ส่งเสริมและสนับสนุนให้ประชาชนมีส่วนร่วมในการปกป้อง เทิดทูนสถาบันชาติ ศาสนา พระมหากษัตริย์ และการมีส่วนร่วมทางการเมืองตามแนวทางแห่งระบอบประชาธิปไตย
อันมีพระมหากษัตริย์ทรงเป็นประมุข
แผนงาน ๔ บริหารทั่วไป

ที่	โครงการ	วัตถุประสงค์	เป้าหมาย	งบประมาณและที่ผ่านมา					ตัวชี้วัด (KPI)	ผลที่คาดว่าจะ ได้รับ	หน่วยงาน รับผิดชอบ หลัก
				๒๕๖๖ (บาท)	๒๕๖๗ (บาท)	๒๕๖๘ (บาท)	๒๕๖๙ (บาท)	๒๕๗๐ (บาท)			
๖	โครงการจัดกิจกรรม เทิดพระเกียรติและถวาย สดุดีเนื่องในวันพ่อแห่งชาติ และวันชาติ	เพื่อเทิดทูนเกียรติคุณ ของพระบาทสมเด็จพระ พระบรมชนกาธิเบศร มหาภูมิพลอดุลยเดช มหาราช บรมนาถ บพิตร รัชกาลที่ ๙ และเทิดทูนพระคุณ ของพ่อ	ประชาชน ในอำเภอ แม่ลาว	๕,๐๐๐	๕,๐๐๐	๕,๐๐๐	๕,๐๐๐	๕,๐๐๐	อุดหนุน งบประมาณ ๑ ครั้ง/ปี	ประชาชนสำนึก ในพระมหา กรุณาธิคุณ	อ.แม่ลาว

บัญชีโครงการพัฒนา
รายละเอียดโครงการพัฒนา
แผนพัฒนาองค์การบริหารส่วนตำบลจอมหมอกแก้ว (พ.ศ.๒๕๖๖ – ๒๕๗๐)
ฉบับทบทวน ครั้งที่ ๒

- ก. ยุทธศาสตร์ชาติ ๒๐ ปี ยุทธศาสตร์ที่ ๒ การสร้างความสามารถในการแข่งขัน
- ข. แผนพัฒนาเศรษฐกิจและสังคมแห่งชาติ ฉบับที่ ๑๓ หมายเหตุที่ ๑ ไทยเป็นประเทศชั้นนำด้านสินค้าเกษตรและเกษตรแปรรูปมูลค่าสูง
- ค. Sustainable Development Goals : SDGs เป้าหมายที่ ๒ ยุติความหิวโหย บรรลุความมั่นคงทางอาหารและยกระดับโภชนาการ และส่งเสริมเกษตรกรรมที่ยั่งยืน
- ง. ยุทธศาสตร์จังหวัดที่ ๒ การส่งเสริมการผลิตและพัฒนานวัตกรรมเพื่อยกระดับสินค้าเกษตรเชิงสร้างสรรค์ภายใต้แนวทางการพัฒนาที่ยั่งยืน
- จ. ยุทธศาสตร์การพัฒนาขององค์กรปกครองส่วนท้องถิ่นในเขตจังหวัดเชียงราย ยุทธศาสตร์ที่ ๒ การส่งเสริมการผลิตและพัฒนานวัตกรรมเพื่อยกระดับสินค้าเกษตรเชิงสร้างสรรค์
- ยุทธศาสตร์ที่ ๒ ด้านการพัฒนาคุณภาพชีวิต**

กลยุทธ์ที่ ๑ ส่งเสริมการสร้างงาน สร้างอาชีพ การจ้างแรงงาน การพัฒนาเครือข่ายผลิตภัณฑ์ชุมชน และแก้ไขปัญหาความยากจนตามหลักปรัชญาเศรษฐกิจพอเพียง

แผนงาน ๑ สร้างความเข้มแข็งของชุมชน

ที่	โครงการ	วัตถุประสงค์	เป้าหมาย	งบประมาณและที่ผ่านมา					ตัวชี้วัด (KPI)	ผลที่คาดว่าจะได้รับ	หน่วยงานรับผิดชอบหลัก
				๒๕๖๖ (บาท)	๒๕๖๗ (บาท)	๒๕๖๘ (บาท)	๒๕๖๙ (บาท)	๒๕๗๐ (บาท)			
๑	โครงการเสริมสร้างภาวะผู้นำในผู้สูงอายุ	เพื่อส่งเสริมให้ผู้สูงอายุเกิดภาวะผู้นำกล้าคิด กล้าแสดงออกเป็นแบบอย่างที่ดีของคนรุ่นหลัง	๑ โครงการ	๑๐,๐๐๐	-	-	๑๐,๐๐๐	๑๐,๐๐๐	ร้อยละ ๕๐ ของผู้สูงอายุมีภาวะผู้นำ	สามารถดึงเอาความสามารถของผู้สูงอายุออกมาสอนภูมิความรู้ ปัญญาให้แก่คนในพื้นที่	สำนักปลัด

ยุทธศาสตร์ที่ ๒ ด้านการพัฒนาคุณภาพชีวิต

แบบ ผ.๐๒

กลยุทธ์ที่ ๑ ส่งเสริมการสร้างงาน สร้างอาชีพ การจ้างแรงงาน การพัฒนาเครือข่ายผลิตภัณฑ์ชุมชน และแก้ไขปัญหาความยากจนตามหลักปรัชญาเศรษฐกิจพอเพียง

แผนงาน ๑ สร้างความเข้มแข็งของชุมชน

ที่	โครงการ	วัตถุประสงค์	เป้าหมาย	งบประมาณและที่ผ่านมา					ตัวชี้วัด (KPI)	ผลที่คาดว่าจะได้รับ	หน่วยงานรับผิดชอบหลัก
				๒๕๖๖ (บาท)	๒๕๖๗ (บาท)	๒๕๖๘ (บาท)	๒๕๖๙ (บาท)	๒๕๗๐ (บาท)			
๒	โครงการส่งเสริมและพัฒนาคุณภาพชีวิตผู้สูงอายุ ตำบลจอมหมอกแก้ว	เพื่อส่งเสริมให้ผู้สูงอายุมีความเข้มแข็งสามารถพึ่งพาตนเองได้	ผู้สูงอายุ จำนวน ๑๐๐ คน	๓๕,๐๐๐	๓๕,๐๐๐	๓๕,๐๐๐	๓๕,๐๐๐	๓๕,๐๐๐	ผู้สูงอายุร้อยละ ๖๐ ได้รับการพัฒนาคุณภาพชีวิต	ผู้สูงอายุมีความเข้มแข็งสามารถพึ่งพาตนเองได้มากขึ้น	สำนักปลัด
๓	โครงการอบรมป้องกันการตั้งครรภ์ก่อนวัยอันควร	เพื่อป้องกันการตั้งครรภ์ก่อนวัยอันควร	๕๐ คน	๑๐,๐๐๐	๑๐,๐๐๐	๑๐,๐๐๐	๑๐,๐๐๐	๑๐,๐๐๐	ร้อยละ ๗๕ ของผู้เข้าอบรมมีความรู้ด้านการป้องกันการตั้งครรภ์ก่อนวัยอันควร	ผู้เข้าอบรมมีความรู้ด้านการป้องกันการตั้งครรภ์ก่อนวัยอันควร	สำนักปลัด

แบบ ผ.๐๒

ยุทธศาสตร์ที่ ๒ ด้านการพัฒนาคุณภาพชีวิต

กลยุทธ์ที่ ๑ ส่งเสริมการสร้างงาน สร้างอาชีพ การจ้างแรงงาน การพัฒนาเครือข่ายผลิตภัณฑ์ชุมชน และแก้ไขปัญหาความยากจนตามหลักปรัชญาเศรษฐกิจพอเพียง

แผนงาน ๑ สร้างความเข้มแข็งของชุมชน

ที่	โครงการ	วัตถุประสงค์	เป้าหมาย	งบประมาณและที่ผ่านมา					ตัวชี้วัด (KPI)	ผลที่คาดว่าจะได้รับ	หน่วยงาน รับผิดชอบ หลัก
				๒๕๖๖ (บาท)	๒๕๖๗ (บาท)	๒๕๖๘ (บาท)	๒๕๖๙ (บาท)	๒๕๗๐ (บาท)			
๔	โครงการฝึกอบรมอาชีพ หลักสูตรการเลี้ยงผึ้งโก้น	เพื่อส่งเสริมให้ชุมชนมี อาชีพเสริมและมีรายได้ เพิ่มขึ้น	๑ โครงการ	-	๓๐,๐๐๐	-	-	-	ร้อยละ ๖๐ ของผู้เข้ารับ การอบรมมี ความรู้ใน การหา รายได้เสริม	ทำให้ชุมชนมี รายได้เสริม กระตุ้น เศรษฐกิจใน ชุมชน	สำนักปลัด
๕	โครงการอบรมอาชีพ หลักสูตร “ประดิษฐ์โคมล้านนา”	เพื่อส่งเสริมให้ชุมชนมี อาชีพเสริมและมีรายได้ เพิ่มขึ้น	๑ โครงการ	๙,๐๐๐	-	-	-	-	ร้อยละ ๖๐ ของผู้เข้ารับ การอบรมมี ความรู้ใน การหา รายได้เสริม	ทำให้ชุมชนมี รายได้เสริม กระตุ้น เศรษฐกิจใน ชุมชน	สำนักปลัด

ยุทธศาสตร์ที่ ๒ ด้านการพัฒนาคุณภาพชีวิต

กลยุทธ์ที่ ๑ ส่งเสริมการสร้างงาน สร้างอาชีพ การจ้างแรงงาน การพัฒนาเครือข่ายผลิตภัณฑ์ชุมชน และแก้ไขปัญหาความยากจนตามหลักปรัชญาเศรษฐกิจพอเพียง

แผนงาน ๑ สร้างความเข้มแข็งของชุมชน

ที่	โครงการ	วัตถุประสงค์	เป้าหมาย	งบประมาณและที่ผ่านมา					ตัวชี้วัด (KPI)	ผลที่คาดว่าจะ ได้รับ	หน่วยงาน รับผิดชอบ หลัก
				๒๕๖๖ (บาท)	๒๕๖๗ (บาท)	๒๕๖๘ (บาท)	๒๕๖๙ (บาท)	๒๕๗๐ (บาท)			
๖	โครงการสร้างระบบอาหารชุมชน	เพื่อส่งเสริมให้ชุมชนสร้างระบบอาหารในชุมชน เพิ่มรายได้	๑ โครงการ	-	๓๐,๐๐๐	๓๐,๐๐๐	-	-	ร้อยละ ๖๐ ของผู้เข้ารับการอบรมมีความรู้ในการหารายได้เสริม	ทำให้ชุมชนมีรายได้เสริม กระตุ้นเศรษฐกิจในชุมชน	สำนักปลัด
๗	โครงการฝึกอบรมอาชีพหลักสูตรการเลี้ยงแมลง (แมงมัน)	เพื่อส่งเสริมให้ชุมชนมีอาชีพเสริมและมีรายได้เพิ่มขึ้น	๑ โครงการ	-	๓๐,๐๐๐	-	-	-	ร้อยละ ๖๐ ของผู้เข้ารับการอบรมมีความรู้ในการหารายได้เสริม	ทำให้ชุมชนมีรายได้เสริม กระตุ้นเศรษฐกิจในชุมชน	สำนักปลัด

ยุทธศาสตร์ที่ ๒ ด้านการพัฒนาคุณภาพชีวิต

กลยุทธ์ที่ ๑ ส่งเสริมการสร้างงาน สร้างอาชีพ การจ้างแรงงาน การพัฒนาเครือข่ายผลิตภัณฑ์ชุมชน และแก้ไขปัญหาความยากจนตามหลักปรัชญาเศรษฐกิจพอเพียง

แบบ ผ.๐๒

แผนงาน ๑ สร้างความเข้มแข็งของชุมชน

ที่	โครงการ	วัตถุประสงค์	เป้าหมาย	งบประมาณและที่ผ่านมา					ตัวชี้วัด (KPI)	ผลที่คาดว่าจะ ได้รับ	หน่วยงาน รับผิดชอบ หลัก
				๒๕๖๖ (บาท)	๒๕๖๗ (บาท)	๒๕๖๘ (บาท)	๒๕๖๙ (บาท)	๒๕๗๐ (บาท)			
๘	โครงการอบรมยุติความรุนแรงต่อเด็กสตรีและครอบครัว	เพื่อให้กลุ่มพัฒนาสตรีในพื้นที่ตำบลจอมหมอกแก้ว ได้มีความรู้ความเข้าใจเกี่ยวกับ พรบ.คุ้มครองผู้ถูกกระทำด้วยความรุนแรงในครอบครัว พ.ศ. ๒๕๕๐	อุดหนุน ๑ โครงการ	๕๕,๐๐๐	-	-	-	-	ผู้เข้าอบรมมีความรู้และเข้าใจเกี่ยวกับ พรบ.คุ้มครองผู้ถูกกระทำด้วยความรุนแรงในครอบครัว พ.ศ. ๒๕๕๐	ผู้เข้าอบรมมีความรู้และเข้าใจเกี่ยวกับ พรบ.คุ้มครองผู้ถูกกระทำด้วยความรุนแรงในครอบครัว พ.ศ. ๒๕๕๐ มากขึ้น ร้อยละ ๗๕	สำนักปลัด/ กลุ่มพัฒนาสตรีตำบล จอมหมอก แก้ว

ยุทธศาสตร์ที่ ๒ ด้านการพัฒนาคุณภาพชีวิต

กลยุทธ์ที่ ๑ ส่งเสริมการสร้างงาน สร้างอาชีพ การจ้างแรงงาน การพัฒนาเครือข่ายผลิตภัณฑ์ชุมชน และแก้ไขปัญหาความยากจนตามหลักปรัชญาเศรษฐกิจพอเพียง

แผนงาน ๑ สร้างความเข้มแข็งของชุมชน

แบบ ผ.๑๒

ที่	โครงการ	วัตถุประสงค์	เป้าหมาย	งบประมาณและที่ผ่านมา					ตัวชี้วัด (KPI)	ผลที่คาดว่าจะ ได้รับ	หน่วยงาน รับผิดชอบ หลัก
				๒๕๖๖ (บาท)	๒๕๖๗ (บาท)	๒๕๖๘ (บาท)	๒๕๖๙ (บาท)	๒๕๗๐ (บาท)			
๙	โครงการเสริมสร้าง ภูมิคุ้มกันให้สตรีและ เยาวชนสตรีรู้เท่าทันสื่อ	เพื่อให้กลุ่มพัฒนาสตรีใน พื้นที่ตำบลจอมหมอกแก้ว มีความรู้ความสามารถ	อุดหนุน ๑ โครงการ	๓๐,๐๐๐	-	-	-	-	ผู้เข้าอบรมมี ความรู้และ เข้าใจ เกี่ยวกับ เนื้อหาใน โครงการ	ผู้เข้าอบรมมี ความรู้เข้าใจ เกี่ยวกับเนื้อหา ของโครงการ มากขึ้น	สำนักปลัด/ กลุ่มพัฒนา สตรีตำบล จอมหมอก แก้ว
๑๐	โครงการพัฒนา ศักยภาพการเป็นผู้นำ และสร้างจิตสำนึกให้ เป็นจิตอาสา	เพื่อให้กลุ่มพัฒนาสตรีใน พื้นที่ตำบลจอมหมอกแก้ว มีความรู้ความสามารถ	อุดหนุน ๑ โครงการ	-	๓๐,๐๐๐	-	-	-	ผู้เข้าอบรมมี ความรู้และ เข้าใจ เกี่ยวกับ เนื้อหาใน โครงการ	ผู้เข้าอบรมมี ความรู้เข้าใจ เกี่ยวกับเนื้อหา ของโครงการ มากขึ้น	สำนักปลัด/ กลุ่มพัฒนา สตรีตำบล จอมหมอก แก้ว

ยุทธศาสตร์ที่ ๒ ด้านการพัฒนาคุณภาพชีวิต

กลยุทธ์ที่ ๑ ส่งเสริมการสร้างงาน สร้างอาชีพ การจ้างแรงงาน การพัฒนาเครือข่ายผลิตภัณฑ์ชุมชน และแก้ไขปัญหาความยากจนตามหลักปรัชญาเศรษฐกิจพอเพียง

แบบ ผ.๐๒

แผนงาน ๑ สร้างความเข้มแข็งของชุมชน

ที่	โครงการ	วัตถุประสงค์	เป้าหมาย	งบประมาณและที่ผ่านมา					ตัวชี้วัด (KPI)	ผลที่คาดว่าจะ ได้รับ	หน่วยงาน รับผิดชอบ หลัก
				๒๕๖๖ (บาท)	๒๕๖๗ (บาท)	๒๕๖๘ (บาท)	๒๕๖๙ (บาท)	๒๕๗๐ (บาท)			
๑๑	โครงการพัฒนา ศักยภาพด้านการทำงาน เป็นทีม	เพื่อให้กลุ่มพัฒนาสตรีใน พื้นที่ตำบลจอมหมอกแก้ว มีความรู้ความสามารถ	อุดหนุน ๑ โครงการ	-	-	๓๐,๐๐๐	๓๐,๐๐๐	-	ผู้เข้าอบรมมี ความรู้และ เข้าใจ เกี่ยวกับ เนื้อหาใน โครงการ	ผู้เข้าอบรมมี ความรู้เข้าใจ เกี่ยวกับเนื้อหา ของโครงการ มากขึ้น	สำนักปลัด/ กลุ่มพัฒนา สตรีตำบล จอมหมอก แก้ว
๑๒	โครงการเสริมสร้าง ความมั่นคงทางอาหาร ในยุคปัจจุบัน	เพื่อให้กลุ่มพัฒนาสตรีใน พื้นที่ตำบลจอมหมอกแก้ว มีความรู้ความสามารถ	อุดหนุน ๑ โครงการ	-	-	-	-	๓๐,๐๐๐	ผู้เข้าอบรมมี ความรู้และ เข้าใจ เกี่ยวกับ เนื้อหาใน โครงการ	ผู้เข้าอบรมมี ความรู้เข้าใจ เกี่ยวกับเนื้อหา ของโครงการ มากขึ้น	สำนักปลัด/ กลุ่มพัฒนา สตรีตำบล จอมหมอก แก้ว

ยุทธศาสตร์ที่ ๒ ด้านการพัฒนาคุณภาพชีวิต

กลยุทธ์ที่ ๒ ส่งเสริมและสนับสนุนการสาธารณสุข ทั้งด้านการส่งเสริม ป้องกัน รักษาโรค และฟื้นฟูผู้ป่วย

แบบ ผ.๐๒

แผนงาน ๒ สาธารณสุข

ที่	โครงการ	วัตถุประสงค์	เป้าหมาย	งบประมาณและที่ผ่านมา					ตัวชี้วัด (KPI)	ผลที่คาดว่าจะ ได้รับ	หน่วยงาน รับผิดชอบ หลัก
				๒๕๖๖ (บาท)	๒๕๖๗ (บาท)	๒๕๖๘ (บาท)	๒๕๖๙ (บาท)	๒๕๗๐ (บาท)			
๑	โครงการป้องกันและควบคุมโรคระบาดโรคติดต่อ	เพื่อป้องกันและควบคุมเหตุที่จะทำให้เกิดโรคระบาดและโรคติดต่อแก่ประชาชน	ปีงบประมาณ	๕๐,๐๐๐	๕๐,๐๐๐	๕๐,๐๐๐	๕๐,๐๐๐	๕๐,๐๐๐	ระยะเวลาและความถี่ของการระบาดของโรค	ประชาชนสามารถป้องกันตนเองจากโรคระบาด	สำนักปลัด
๒	โครงการรณรงค์ประชาสัมพันธ์การฝากครรภ์การคลอดก่อนกำหนดและการดูแลบุตรหลังคลอด	เพื่อประชาสัมพันธ์ให้ประชาชนรับทราบการฝากครรภ์ การคลอดก่อนกำหนดและการดูแลบุตรหลังคลอด	๑ โครงการ	-	๕,๐๐๐	๕,๐๐๐	๕,๐๐๐	๕,๐๐๐	ร้อยละของประชาชนที่รับทราบ	ประชาชนมีความเข้าใจและมีความตระหนักถึงการฝากครรภ์ การดูแลบุตรหลังคลอด	สำนักปลัด

ยุทธศาสตร์ที่ ๒ ด้านการพัฒนาคุณภาพชีวิต

กลยุทธ์ที่ ๒ ส่งเสริมและสนับสนุนการสาธารณสุข ทั้งด้านการส่งเสริม ป้องกัน รักษาโรค และฟื้นฟูผู้ป่วย

แผนงาน ๒ สาธารณสุข

แบบ ผ.๐๒

ที่	โครงการ	วัตถุประสงค์	เป้าหมาย	งบประมาณและที่ผ่านมา					ตัวชี้วัด (KPI)	ผลที่คาดว่าจะ ได้รับ	หน่วยงาน รับผิดชอบ หลัก
				๒๕๖๖ (บาท)	๒๕๖๗ (บาท)	๒๕๖๘ (บาท)	๒๕๖๙ (บาท)	๒๕๗๐ (บาท)			
๓	โครงการสนับสนุน การจัดบริการด้าน สาธารณสุขสำหรับ ผู้สูงอายุที่มีภาวะพึ่งพิง และบุคคลอื่นที่มีภาวะ พึ่งพิง	เพื่อจัดบริการ สาธารณสุขสำหรับผู้ สูงอายุที่มีภาวะพึ่งพิง	ผู้ที่มีภาวะพึ่งพิง ต.จอมหมอก แก้ว (สปสช.)	-	-	-	-	-	ร้อยละ ๖๐ ของจำนวน ผู้สูงอายุที่มี ภาวะพึ่งพิง ได้รับการดูแล	ผู้ที่มีภาวะพึ่งพิง ได้รับการดูแล ตามสิทธิ ประโยชน์ด้าน สาธารณสุข	สำนักปลัด
๔	โครงการอบรมผู้ ประกอบกิจการและ ผู้สัมผัสอาหาร	-เพื่อให้ผู้ประกอบการ กิจการและผู้สัมผัส อาหารผ่านการอบรม ตามหลักสูตรกระทรวง สาธารณสุข -เพื่อให้ผู้สัมผัสอาหาร ผู้ประกอบการปฏิบัติ ตามหลักสุขาภิบาล	- ๘๐ คน	-	๓๐,๐๐๐	-	-	๓๐,๐๐๐	ผู้ผ่านการ อบรม ร้อยละ ๘๐	ประชาชนใน พื้นที่ได้บริโภค อาหารที่ ปลอดภัย ถูก สุขลักษณะ	สำนักปลัด

ยุทธศาสตร์ที่ ๒ ด้านการพัฒนาคุณภาพชีวิต

กลยุทธ์ที่ ๒ ส่งเสริมและสนับสนุนการสาธารณสุข ทั้งด้านการส่งเสริม ป้องกัน รักษาโรค และฟื้นฟูผู้ป่วย

แผนงาน ๒ สาธารณสุข

แบบ ผ.๐๒

ที่	โครงการ	วัตถุประสงค์	เป้าหมาย	งบประมาณและที่ผ่านมา					ตัวชี้วัด (KPI)	ผลที่คาดว่าจะ ได้รับ	หน่วยงาน รับผิดชอบ หลัก
				๒๕๖๖ (บาท)	๒๕๖๗ (บาท)	๒๕๖๘ (บาท)	๒๕๖๙ (บาท)	๒๕๗๐ (บาท)			
๕	โครงการป้องกันและควบคุมโรคพิษสุนัขบ้า	เพื่อควบคุมและสร้างพื้นที่ปลอดภัยจากโรคพิษสุนัขบ้า	พื้นที่ตำบลจอมหมอกแก้ว	๔๐,๐๐๐	๔๐,๐๐๐	๔๐,๐๐๐	๔๐,๐๐๐	๔๐,๐๐๐	สุนัขและแมวได้รับวัคซีนป้องกันโรคพิษสุนัขบ้าร้อยละ ๑๐๐	สามารถป้องกันและควบคุมโรคพิษสุนัขบ้าไม่ให้แพร่ระบาดในพื้นที่	สำนักปลัด
๖	โครงการโรงเรียนผู้สูงอายุ	เพื่อส่งเสริมการดูแลคุณภาพชีวิตและสุขภาพผู้สูงอายุ ทั้งทางกายและทางใจ	๑๐ กิจกรรม	-	-	๕๐,๐๐๐	๕๐,๐๐๐	๕๐,๐๐๐	ร้อยละ ๗๐ ของผู้เข้าร่วมกิจกรรมมีคุณภาพชีวิตและสุขภาพที่ดีขึ้น	ผู้เข้าร่วมกิจกรรมสามารถดูแลตนเองทั้งร่างกายและจิตใจ	สำนักปลัด

ยุทธศาสตร์ที่ ๒ ด้านการพัฒนาคุณภาพชีวิต

กลยุทธ์ที่ ๒ ส่งเสริมและสนับสนุนการสาธารณสุข ทั้งด้านการส่งเสริม ป้องกัน รักษาโรค และฟื้นฟูผู้ป่วย

แผนงาน ๒ สาธารณสุข

แบบ ผ.๐๒

ที่	โครงการ	วัตถุประสงค์	เป้าหมาย	งบประมาณและที่ผ่านมา					ตัวชี้วัด (KPI)	ผลที่คาดว่าจะ ได้รับ	หน่วยงาน รับผิดชอบ หลัก
				๒๕๖๖ (บาท)	๒๕๖๗ (บาท)	๒๕๖๘ (บาท)	๒๕๖๙ (บาท)	๒๕๗๐ (บาท)			
๗	โครงการสำรวจข้อมูลจำนวนสัตว์และขึ้นทะเบียนสัตว์ (สุนัขและแมว)ตามโครงการสัตว์ปลอดโรค คนปลอดภัยจากโรคพิษสุนัขบ้า	เพื่อสำรวจข้อมูลจำนวนสัตว์และขึ้นทะเบียนสัตว์(สุนัขและแมว)ในพื้นที่ตำบลจอมหมอกแก้ว	๑ โครงการ (สำรวจจำนวนสัตว์เป้าหมายปีละ ๒ ครั้ง)	๑๐,๐๐๐	๑๐,๐๐๐	๑๐,๐๐๐	๑๐,๐๐๐	๑๐,๐๐๐	ข้อมูลในการดำเนินการตามโครงการสัตว์ปลอดโรค คนปลอดภัยจากโรคพิษสุนัขบ้าร้อยละ ๑๐๐	ข้อมูลจำนวนสัตว์ที่สำรวจถูกต้องมากขึ้น	สำนักปลัด
๘	โครงการซักซ้อมแผนเผชิญเหตุและควบคุมโรคระบาด/โรคติดต่อ	เพื่อซักซ้อมการปฏิบัติกรณีมีสถานการณ์ระบาดของโรค	๑ โครงการ	๑๐,๐๐๐	๑๐,๐๐๐	๑๐,๐๐๐	๑๐,๐๐๐	๑๐,๐๐๐	หน่วยงานที่เกี่ยวข้องสามารถปฏิบัติตามแนวทางที่กำหนดได้อย่างถูกต้องร้อยละ ๙๕	หน่วยงานที่เกี่ยวข้องสามารถปฏิบัติตามแนวทางที่กำหนดได้อย่างถูกต้อง	สำนักปลัด

ยุทธศาสตร์ที่ ๒ ด้านการพัฒนาคุณภาพชีวิต

กลยุทธ์ที่ ๒ ส่งเสริมและสนับสนุนการสาธารณสุข ทั้งด้านการส่งเสริม ป้องกัน รักษาโรค และฟื้นฟูผู้ป่วย

แผนงาน ๒ สาธารณสุข

แบบ ผ.๐๒

ที่	โครงการ	วัตถุประสงค์	เป้าหมาย	งบประมาณและที่ผ่านมา					ตัวชี้วัด (KPI)	ผลที่คาดว่าจะ ได้รับ	หน่วยงาน รับผิดชอบ หลัก
				๒๕๖๖ (บาท)	๒๕๖๗ (บาท)	๒๕๖๘ (บาท)	๒๕๖๙ (บาท)	๒๕๗๐ (บาท)			
๙	โครงการช่วยเหลือ ประชาชนตามอำนาจ หน้าที่ขององค์กร ปกครองส่วนท้องถิ่น (สาธารณสุข)	เพื่อใช้เป็นค่าใช้จ่าย สำหรับการช่วยเหลือ เยียวยา ประชาชนตาม ระเบียบ กระทรวงมหาดไทยว่า ด้วยค่าใช้จ่ายเพื่อ ช่วยเหลือประชาชนตาม อำนาจหน้าที่ขององค์กร ปกครองส่วนท้องถิ่น พ.ศ.๒๕๖๐ แก้ไข เพิ่มเติม (ฉบับที่ ๒) พ.ศ.๒๕๖๒ ในกรณี ช่วยเหลือประชาชน เพื่อเยียวยาและฟื้นฟู หลังเกิดสาธารณภัย	๑ โครงการ	๒๐,๐๐๐	๒๐,๐๐๐	๒๐,๐๐๐	๒๐,๐๐๐	๒๐,๐๐๐	ร้อยละ ๕๐ ของ ผู้ประสบภัย ได้รับความ ช่วยเหลือ	สามารถ ช่วยเหลือ เยียวยา และ ฟื้นฟู ประชาชน หลังเกิดสา ธารณภัย	สำนักปลัด

ยุทธศาสตร์ที่ ๒ ด้านการพัฒนาคุณภาพชีวิต

กลยุทธ์ที่ ๒ ส่งเสริมและสนับสนุนการสาธารณสุข ทั้งด้านการส่งเสริม ป้องกัน รักษาโรค และฟื้นฟูผู้ป่วย

แผนงาน ๒ สาธารณสุข

แบบ ผ.๐๒

ที่	โครงการ	วัตถุประสงค์	เป้าหมาย	งบประมาณและที่ผ่านมา					ตัวชี้วัด (KPI)	ผลที่คาดว่าจะ ได้รับ	หน่วยงาน รับผิดชอบ หลัก
				๒๕๖๖ (บาท)	๒๕๖๗ (บาท)	๒๕๖๘ (บาท)	๒๕๖๙ (บาท)	๒๕๗๐ (บาท)			
๑๐	โครงการตรวจสอบ คุณภาพน้ำประปา	เพื่อตรวจสอบคุณภาพ น้ำประปาที่ใช้ในหมู่บ้าน ทุกหมู่บ้าน	หมู่บ้าน ๑-๑๑	๓๐,๐๐๐	๓๕,๐๐๐	-	-	-	หมู่บ้านมีการ ปรับปรุง คุณภาพ ร้อยละ ๑๐๐	หมู่บ้านมี น้ำประปาที่ สะอาด ปลอดภัย	กองช่าง
๑๑	โครงการผ่าตัดทำหมัน เพื่อควบคุมประชากร สุนัขและแมวที่เป็นสัตว์ พาหะของโรคพิษสุนัขบ้า ในสุนัขและแมวไม่มีเจ้าของ และที่ด้อยโอกาสในพื้นที่ จ.เชียงราย	๑.เพื่อควบคุมประชากร สุนัขและแมวในพื้นที่ โดยผ่าตัดทำหมัน	อุดหนุน ๑ หน่วยงาน	-	๒๕,๐๐๐	๒๕,๐๐๐	-	-	ร้อยละ ๘๐ จำนวนร้อยละ ของประชากร สุนัขและแมว	จ.เชียงราย เป็นจังหวัด ปลอดภัยให้กับ ประชาชน	ปศุสัตว์ จ.เชียงราย

ยุทธศาสตร์ที่ ๒ ด้านการพัฒนาคุณภาพชีวิต

กลยุทธ์ที่ ๒ ส่งเสริมและสนับสนุนการสาธารณสุข ทั้งด้านการส่งเสริม ป้องกัน รักษาโรค และฟื้นฟูผู้ป่วย

แบบ ผ.๐๒

แผนงาน ๒ สาธารณสุข

ที่	โครงการ	วัตถุประสงค์	เป้าหมาย	งบประมาณและที่ผ่านมา					ตัวชี้วัด (KPI)	ผลที่คาดว่าจะ ได้รับ	หน่วยงาน รับผิดชอบ หลัก
				๒๕๖๖ (บาท)	๒๕๖๗ (บาท)	๒๕๖๘ (บาท)	๒๕๖๙ (บาท)	๒๕๗๐ (บาท)			
๑๒	อุดหนุนคณะกรรมการหมู่บ้านสหทัย หมู่ ๑ สำหรับการดำเนินงานตามแนวทางโครงการพระราชดำริด้านสาธารณสุข	เพื่ออุดหนุนคณะกรรมการหมู่บ้านสหทัย หมู่ ๑ สำหรับการดำเนินงานตามแนวทางโครงการพระราชดำริด้านสาธารณสุข	อุดหนุน ๑ หน่วยงาน	๒๐,๐๐๐	๒๐,๐๐๐	๒๐,๐๐๐	๒๐,๐๐๐	๒๐,๐๐๐	อุดหนุน งบประมาณ ๑ ครั้ง/ปี	ชุมชนสามารถ ดำเนินการ ด้าน สาธารณสุข ตามความ ต้องการ/ ปัญหาของ หมู่บ้าน	สำนักปลัด
๑๓	อุดหนุนคณะกรรมการหมู่บ้านสันต้อม หมู่ ๒ สำหรับการดำเนินงานตามแนวทางโครงการพระราชดำริด้านสาธารณสุข	เพื่ออุดหนุนคณะกรรมการหมู่บ้านสันต้อม หมู่ ๒ สำหรับการดำเนินงานตามแนวทางโครงการพระราชดำริด้านสาธารณสุข	อุดหนุน ๑ หน่วยงาน	๒๐,๐๐๐	๒๐,๐๐๐	๒๐,๐๐๐	๒๐,๐๐๐	๒๐,๐๐๐	อุดหนุน งบประมาณ ๑ ครั้ง/ปี	ชุมชนสามารถ ดำเนินการ ด้าน สาธารณสุข ตามความ ต้องการ/ ปัญหาของ หมู่บ้าน	สำนักปลัด

ยุทธศาสตร์ที่ ๒ ด้านการพัฒนาคุณภาพชีวิต

กลยุทธ์ที่ ๒ ส่งเสริมและสนับสนุนการสาธารณสุข ทั้งด้านการส่งเสริม ป้องกัน รักษาโรค และฟื้นฟูผู้ป่วย

แผนงาน ๒ สาธารณสุข

แบบ ผ.๐๒

ที่	โครงการ	วัตถุประสงค์	เป้าหมาย	งบประมาณและที่ผ่านมา					ตัวชี้วัด (KPI)	ผลที่คาดว่าจะได้รับ	หน่วยงานรับผิดชอบหลัก
				๒๕๖๖ (บาท)	๒๕๖๗ (บาท)	๒๕๖๘ (บาท)	๒๕๖๙ (บาท)	๒๕๗๐ (บาท)			
๑๔	อุดหนุนคณะกรรมการหมู่บ้านห้วยส้าน หมู่ ๓ สำหรับการดำเนินงานตามแนวทางโครงการพระราชดำริด้านสาธารณสุข	เพื่ออุดหนุนคณะกรรมการหมู่บ้านห้วยส้าน หมู่ ๓ สำหรับดำเนินงานตามแนวทางโครงการพระราชดำริด้านสาธารณสุข	อุดหนุน ๑ หน่วยงาน	๒๐,๐๐๐	๒๐,๐๐๐	๒๐,๐๐๐	๒๐,๐๐๐	๒๐,๐๐๐	อุดหนุนงบประมาณ ๑ ครั้ง/ปี	ชุมชนสามารถดำเนินการด้านสาธารณสุขตามความต้องการ/ปัญหาของหมู่บ้าน	สำนักปลัด
๑๕	อุดหนุนคณะกรรมการหมู่บ้านสันกันแ้ว หมู่ ๔ สำหรับการดำเนินงานตามแนวทางโครงการพระราชดำริด้านสาธารณสุข	เพื่ออุดหนุนคณะกรรมการหมู่บ้านสันกันแ้ว หมู่ ๔ สำหรับดำเนินงานตามแนวทางโครงการพระราชดำริด้านสาธารณสุข	อุดหนุน ๑ หน่วยงาน	๒๐,๐๐๐	๒๐,๐๐๐	๒๐,๐๐๐	๒๐,๐๐๐	๒๐,๐๐๐	อุดหนุนงบประมาณ ๑ ครั้ง/ปี	ชุมชนสามารถดำเนินการด้านสาธารณสุขตามความต้องการ/ปัญหาของหมู่บ้าน	สำนักปลัด

ยุทธศาสตร์ที่ ๒ ด้านการพัฒนาคุณภาพชีวิต

กลยุทธ์ที่ ๒ ส่งเสริมและสนับสนุนการสาธารณสุข ทั้งด้านการส่งเสริม ป้องกัน รักษาโรค และฟื้นฟูผู้ป่วย

แบบ ผ.๐๒

แผนงาน ๒ สาธารณสุข

ที่	โครงการ	วัตถุประสงค์	เป้าหมาย	งบประมาณและที่ผ่านมา					ตัวชี้วัด (KPI)	ผลที่คาดว่าจะได้รับ	หน่วยงาน รับผิดชอบหลัก
				๒๕๖๖ (บาท)	๒๕๖๗ (บาท)	๒๕๖๘ (บาท)	๒๕๖๙ (บาท)	๒๕๗๐ (บาท)			
๑๖	อุดหนุนคณะกรรมการหมู่บ้านป่าอ้อย หมู่ ๕ สำหรับการดำเนินงานตามแนวทางโครงการพระราชดำริด้านสาธารณสุข	เพื่ออุดหนุนคณะกรรมการหมู่บ้านป่าอ้อย หมู่ ๕ สำหรับดำเนินงานตามแนวทางโครงการพระราชดำริด้านสาธารณสุข	อุดหนุน ๑ หน่วยงาน	๒๐,๐๐๐	๒๐,๐๐๐	๒๐,๐๐๐	๒๐,๐๐๐	๒๐,๐๐๐	อุดหนุน งบประมาณ ๑ ครั้ง/ปี	ชุมชนสามารถดำเนินการด้านสาธารณสุขตามความต้องการ/ปัญหาของหมู่บ้าน	สำนัก ปลัด
๑๗	อุดหนุนคณะกรรมการหมู่บ้านทุ่งโห้ง หมู่ ๖ สำหรับการดำเนินงานตามแนวทางโครงการพระราชดำริด้านสาธารณสุข	เพื่ออุดหนุนคณะกรรมการหมู่บ้านทุ่งโห้ง หมู่ ๖ สำหรับดำเนินงานตามแนวทางโครงการพระราชดำริด้านสาธารณสุข	อุดหนุน ๑ หน่วยงาน	๒๐,๐๐๐	๒๐,๐๐๐	๒๐,๐๐๐	๒๐,๐๐๐	๒๐,๐๐๐	อุดหนุน งบประมาณ ๑ ครั้ง/ปี	ชุมชนสามารถดำเนินการด้านสาธารณสุขตามความต้องการ/ปัญหาของหมู่บ้าน	สำนัก ปลัด

ยุทธศาสตร์ที่ ๒ ด้านการพัฒนาคุณภาพชีวิต

กลยุทธ์ที่ ๒ ส่งเสริมและสนับสนุนการสาธารณสุข ทั้งด้านการส่งเสริม ป้องกัน รักษาโรค และฟื้นฟูผู้ป่วย

แบบ ผ.๐๒

แผนงาน ๒ สาธารณสุข

ที่	โครงการ	วัตถุประสงค์	เป้าหมาย	งบประมาณและที่ผ่านมา					ตัวชี้วัด (KPI)	ผลที่คาดว่าจะ ได้รับ	หน่วยงา น รับผิดชอบ หลัก
				๒๕๖๖ (บาท)	๒๕๖๗ (บาท)	๒๕๖๘ (บาท)	๒๕๖๙ (บาท)	๒๕๗๐ (บาท)			
๑๘	อุดหนุนคณะกรรมการหมู่บ้านป่าแดง หมู่ ๗ สำหรับการดำเนินงานตามแนวทงโครงการพระราชดำริด้านสาธารณสุข	เพื่ออุดหนุนคณะกรรมการหมู่บ้านป่าแดง หมู่ ๗ สำหรับดำเนินงานตามแนวทงโครงการพระราชดำริด้านสาธารณสุข	อุดหนุน ๑ หน่วยงาน	๒๐,๐๐๐	๒๐,๐๐๐	๒๐,๐๐๐	๒๐,๐๐๐	๒๐,๐๐๐	อุดหนุน งบประมาณ ๑ ครั้ง/ปี	ชุมชนสามารถดำเนินการด้านสาธารณสุขตามความต้องการ/ปัญหาของหมู่บ้าน	สำนัก ปลัด
๑๙	อุดหนุนคณะกรรมการหมู่บ้านท่ามะโอ หมู่ ๘ สำหรับการดำเนินงานตามแนวทงโครงการพระราชดำริด้านสาธารณสุข	เพื่ออุดหนุนคณะกรรมการหมู่บ้านท่ามะโอ หมู่ ๘ สำหรับดำเนินงานตามแนวทงโครงการพระราชดำริด้านสาธารณสุข	อุดหนุน ๑ หน่วยงาน	๒๐,๐๐๐	๒๐,๐๐๐	๒๐,๐๐๐	๒๐,๐๐๐	๒๐,๐๐๐	อุดหนุน งบประมาณ ๑ ครั้ง/ปี	ชุมชนสามารถดำเนินการด้านสาธารณสุขตามความต้องการ/ปัญหาของหมู่บ้าน	สำนัก ปลัด

ยุทธศาสตร์ที่ ๒ ด้านการพัฒนาคุณภาพชีวิต

กลยุทธ์ที่ ๒ ส่งเสริมและสนับสนุนการสาธารณสุข ทั้งด้านการส่งเสริม ป้องกัน รักษาโรค และฟื้นฟูผู้ป่วย

แบบ ผ.๐๒

แผนงาน ๒ สาธารณสุข

ที่	โครงการ	วัตถุประสงค์	เป้าหมาย	งบประมาณและที่ผ่านมา					ตัวชี้วัด (KPI)	ผลที่คาดว่าจะ ได้รับ	หน่วยงาน รับผิดชอบ หลัก
				๒๕๖๖ (บาท)	๒๕๖๗ (บาท)	๒๕๖๘ (บาท)	๒๕๖๙ (บาท)	๒๕๗๐ (บาท)			
๒๐	อุดหนุนคณะกรรมการหมู่บ้านดงมะเฟือง หมู่ ๙ สำหรับการดำเนินงานตามแนวทางโครงการพระราชดำริด้านสาธารณสุข	เพื่ออุดหนุนคณะกรรมการหมู่บ้านดงมะเฟือง หมู่ ๙ สำหรับดำเนินงานตามแนวทางโครงการพระราชดำริด้านสาธารณสุข	อุดหนุน ๑ หน่วยงาน	๒๐,๐๐๐	๒๐,๐๐๐	๒๐,๐๐๐	๒๐,๐๐๐	๒๐,๐๐๐	อุดหนุน งบประมาณ ๑ ครั้ง/ปี	ชุมชนสามารถดำเนินการด้านสาธารณสุขตามความต้องการ/ปัญหาของหมู่บ้าน	สำนักปลัด
๒๑	อุดหนุนคณะกรรมการหมู่บ้านหนองผักเหือด หมู่ ๑๐ สำหรับการดำเนินงานตามแนวทางโครงการพระราชดำริด้านสาธารณสุข	เพื่ออุดหนุนคณะกรรมการหมู่บ้านหนองผักเหือด หมู่ ๑๐ สำหรับดำเนินงานตามแนวทางโครงการพระราชดำริด้านสาธารณสุข	อุดหนุน ๑ หน่วยงาน	๒๐,๐๐๐	๒๐,๐๐๐	๒๐,๐๐๐	๒๐,๐๐๐	๒๐,๐๐๐	อุดหนุน งบประมาณ ๑ ครั้ง/ปี	ชุมชนสามารถดำเนินการด้านสาธารณสุขตามความต้องการ/ปัญหาของหมู่บ้าน	สำนักปลัด

ยุทธศาสตร์ที่ ๒ ด้านการพัฒนาคุณภาพชีวิต

กลยุทธ์ที่ ๒ ส่งเสริมและสนับสนุนการสาธารณสุข ทั้งด้านการส่งเสริม ป้องกัน รักษาโรค และฟื้นฟูผู้ป่วย

แผนงาน ๒ สาธารณสุข

แบบ ผ.๐๒

ที่	โครงการ	วัตถุประสงค์	เป้าหมาย	งบประมาณและที่ผ่านมา					ตัวชี้วัด (KPI)	ผลที่คาดว่าจะ ได้รับ	หน่วยงาน รับผิดชอบ หลัก
				๒๕๖๖ (บาท)	๒๕๖๗ (บาท)	๒๕๖๘ (บาท)	๒๕๖๙ (บาท)	๒๕๗๐ (บาท)			
๒๒	อุดหนุนคณะกรรมการหมู่บ้านสันป่าสัก หมู่ ๑๑ สำหรับการดำเนินงานตามแนวทางโครงการพระราชดำริด้านสาธารณสุข	เพื่ออุดหนุนคณะกรรมการหมู่บ้านสันป่าสัก หมู่ ๑๑ สำหรับดำเนินงานตามแนวทางโครงการพระราชดำริด้านสาธารณสุข	อุดหนุน ๑ หน่วยงาน	๒๐,๐๐๐	๒๐,๐๐๐	๒๐,๐๐๐	๒๐,๐๐๐	๒๐,๐๐๐	อุดหนุน งบประมาณ ๑ ครั้ง/ปี	ชุมชนสามารถดำเนินการด้านสาธารณสุขตามความต้องการ/ปัญหาของหมู่บ้าน	สำนักปลัด

ยุทธศาสตร์ที่ ๒ ด้านการพัฒนาคุณภาพชีวิต

แบบ ผ.๐๒

กลยุทธ์ที่ ๓ ส่งเสริมการช่วยเหลือ สงเคราะห์ แก้ไขปัญหาคุณภาพชีวิตของเด็ก เยาวชน สตรี ผู้สูงอายุ คนพิการ ผู้ดัดเชื้อเอ็ดส์ และผู้ด้อยโอกาสอย่างมีคุณภาพและทั่วถึง

แผนงาน ๓ สังคมสงเคราะห์

ที่	โครงการ	วัตถุประสงค์	เป้าหมาย	งบประมาณและที่ผ่านมา					ตัวชี้วัด (KPI)	ผลที่คาดว่าจะ ได้รับ	หน่วยงาน รับผิดชอบ หลัก
				๒๕๖๖ (บาท)	๒๕๖๗ (บาท)	๒๕๖๘ (บาท)	๒๕๖๙ (บาท)	๒๕๗๐ (บาท)			
๑	โครงการจัดหาสิ่งอำนวยความสะดวกแก่ผู้พิการและผู้สูงอายุ	เพื่ออำนวยความสะดวกการใช้บริการของผู้พิการ เช่น ป้าย สัญลักษณ์ ราวจับห้องน้ำ ที่จอดรถ ฯลฯ	๑ โครงการ	๑๐,๐๐๐	๑๐,๐๐๐	๑๐,๐๐๐	๑๐,๐๐๐	๑๐,๐๐๐	ร้อยละ ๗๐ ของผู้พิการที่ใช้บริการได้รับความอำนวยความสะดวก	ผู้พิการได้รับความสะดวกในอาคารสถานที่ของอปท.	สำนักงาน ปลัด
๒	โครงการอบรมให้ความรู้กฎหมาย สิทธิต่างๆ ให้แก่ผู้พิการ ผู้ดูแลผู้พิการและญาติ ตำบลจอมหมอกแก้ว	เพื่อให้ผู้พิการเข้าถึงบริการสิทธิต่างๆ ที่พึงได้รับ	๑ โครงการ	-	๑๐,๐๐๐	-	๑๐,๐๐๐	-	ร้อยละ ๗๐ ของผู้พิการที่ใช้บริการตามสิทธิที่ควรได้รับ	ผู้พิการเข้าถึงสิทธิต่างๆ ที่พึงได้	สำนักงาน ปลัด

ยุทธศาสตร์ที่ ๒ ด้านการพัฒนาคุณภาพชีวิต

แบบ ผ.๐๒

กลยุทธ์ที่ ๓ ส่งเสริมการช่วยเหลือ สงเคราะห์ แก้ไขปัญหาคุณภาพชีวิตของเด็ก เยาวชน สตรี ผู้สูงอายุ คนพิการ ผู้ด้อยโอกาสอย่างมีคุณภาพและทั่วถึง

แผนงาน ๓ สังคมสงเคราะห์

ที่	โครงการ	วัตถุประสงค์	เป้าหมาย	งบประมาณและที่ผ่านมา					ตัวชี้วัด (KPI)	ผลที่คาดว่าจะ ได้รับ	หน่วยงาน รับผิดชอบ หลัก
				๒๕๖๖ (บาท)	๒๕๖๗ (บาท)	๒๕๖๘ (บาท)	๒๕๖๙ (บาท)	๒๕๗๐ (บาท)			
๓	โครงการช่วยเหลือ ประชาชนตามอำนาจ หน้าที่ขององค์กร ปกครองส่วนท้องถิ่น (สังคมสงเคราะห์)	เพื่อใช้เป็นค่าใช้จ่ายสำหรับ การช่วยเหลือ เยียวยา ประชาชนตามระเบียบ กระทรวงมหาดไทยว่าด้วย ค่าใช้จ่ายเพื่อช่วยเหลือ ประชาชนตามอำนาจหน้าที่ ขององค์กรปกครองส่วน ท้องถิ่น พ.ศ.๒๕๖๐ แก้ไข เพิ่มเติม (ฉบับที่ ๒) พ.ศ. ๒๕๖๒ ในกรณีช่วยเหลือ ประชาชน เพื่อเยียวยาและ ฟื้นฟูหลังเกิดสาธารณภัย	๑ โครงการ	๒๐,๐๐๐	๕๐,๐๐๐	๕๐,๐๐๐	๕๐,๐๐๐	๕๐,๐๐๐	ร้อยละ ๕๐ ของ ผู้ประสบภัย ได้รับความ ช่วยเหลือ	สามารถ ช่วยเหลือ เยียวยา และ ฟื้นฟู ประชาชนหลัง เกิดสาธารณ ภัย	สำนักปลัด

ยุทธศาสตร์ที่ ๒ ด้านการพัฒนาคุณภาพชีวิต

แบบ ผ.๐๒

กลยุทธ์ที่ ๓ ส่งเสริมการช่วยเหลือ สงเคราะห์ แก้ไขปัญหาคุณภาพชีวิตของเด็ก เยาวชน สตรี ผู้สูงอายุ คนพิการ ผู้ด้อยโอกาสอย่างมีคุณภาพและทั่วถึง

แผนงาน ๓ สังคมสงเคราะห์

ที่	โครงการ	วัตถุประสงค์	เป้าหมาย	งบประมาณและที่ผ่านมา					ตัวชี้วัด (KPI)	ผลที่คาดว่าจะได้รับ	หน่วยงานรับผิดชอบหลัก
				๒๕๖๖ (บาท)	๒๕๖๗ (บาท)	๒๕๖๘ (บาท)	๒๕๖๙ (บาท)	๒๕๗๐ (บาท)			
๔	โครงการศูนย์ปฏิบัติการร่วมในการช่วยเหลือประชาชนขององค์กรปกครองส่วนท้องถิ่นพื้นที่อำเภอแม่ลาว	เพื่อดำเนินโครงการศูนย์ปฏิบัติราชการร่วมในการช่วยเหลือประชาชนขององค์กรปกครองส่วนท้องถิ่นพื้นที่อำเภอแม่ลาว ตามระเบียบกระทรวงมหาดไทยว่าด้วยเงินอุดหนุนขององค์กรปกครองส่วนท้องถิ่น พ.ศ.๒๕๕๙	๑ โครงการ	๒๐,๐๐๐	๒๐,๐๐๐	๒๐,๐๐๐	๒๐,๐๐๐	๒๐,๐๐๐	ร้อยละ ๘๐ ของผู้ประชาชนได้รับความช่วยเหลือจากองค์กร	สามารถช่วยเหลือประชาชนในพื้นที่ได้ ประสิทธิภาพมากขึ้น	สำนักปลัด

ยุทธศาสตร์ที่ ๒ ด้านการพัฒนาคุณภาพชีวิต

แบบ ผ.๐๒

กลยุทธ์ที่ ๓ ส่งเสริมการช่วยเหลือ สงเคราะห์ แก้ไขปัญหาคุณภาพชีวิตของเด็ก เยาวชน สตรี ผู้สูงอายุ คนพิการ ผู้ติดเชื้อเอชไอวี และผู้ด้อยโอกาสอย่างมีคุณภาพและทั่วถึง

แผนงาน ๓ สังคมสงเคราะห์

ที่	โครงการ	วัตถุประสงค์	เป้าหมาย	งบประมาณและที่ผ่านมา					ตัวชี้วัด (KPI)	ผลที่คาดว่าจะ ได้รับ	หน่วยงาน รับผิดชอบ หลัก
				๒๕๖๖ (บาท)	๒๕๖๗ (บาท)	๒๕๖๘ (บาท)	๒๕๖๙ (บาท)	๒๕๗๐ (บาท)			
๕	อุดหนุน อปท. สถานที่กลาง ตามโครงการศูนย์ ปฏิบัติการร่วมในการ ช่วยเหลือประชาชนของ องค์กรปกครอง ส่วนท้องถิ่น (อำเภอแม่ลาว)	เพื่ออุดหนุน อปท.ตาม โครงการศูนย์ปฏิบัติการ ร่วมในการช่วยเหลือ ประชาชนขององค์กร ปกครองส่วนท้องถิ่น (อำเภอแม่ลาว)	๑ โครงการ	๒๐,๐๐๐	๒๐,๐๐๐	๒๐,๐๐๐	๒๐,๐๐๐	๒๐,๐๐๐	-	มีสถานที่ ที่เป็น ศูนย์กลางในการ การช่วยเหลือ ประชาชนของ องค์กรปกครอง ส่วนท้องถิ่น	สำนักปลัด

ยุทธศาสตร์ที่ ๒ ด้านการพัฒนาคุณภาพชีวิต

กลยุทธ์ที่ ๓ ส่งเสริมการช่วยเหลือ สงเคราะห์ แก้ไขปัญหาคุณภาพชีวิตของเด็ก เยาวชน สตรี ผู้สูงอายุ คนพิการ ผู้ดัดเชื้อเอชไอวี และผู้ด้อยโอกาสอย่างมีคุณภาพและทั่วถึง

แบบ ผ.๐๒

แผนงาน ๔ งบกลาง

ที่	โครงการ	วัตถุประสงค์	เป้าหมาย	งบประมาณและที่ผ่านมา					ตัวชี้วัด (KPI)	ผลที่คาดว่าจะได้รับ	หน่วยงาน รับผิดชอบ หลัก
				๒๕๖๖ (บาท)	๒๕๖๗ (บาท)	๒๕๖๘ (บาท)	๒๕๖๙ (บาท)	๒๕๗๐ (บาท)			
๑	เบี้ยยังชีพผู้สูงอายุ	เพื่อช่วยเหลือผู้สูงอายุ มีเงินและเพื่อการยังชีพอย่างเหมาะสม	ผู้สูงอายุทุก คนใน ต.จอมหมอกแก้ว	๑๑,๕๐๐,๐๐๐	๑๑,๕๐๐,๐๐๐	๑๒,๕๐๐,๐๐๐	๑๒,๕๐๐,๐๐๐	๑๒,๕๐๐,๐๐๐	ผู้สูงอายุได้รับเบี้ยยังชีพ ร้อยละ ๑๐๐	ผู้สูงอายุได้รับการช่วยเหลือเพื่อการยังชีพ	สำนักปลัด
๒	เบี้ยยังชีพคนพิการ	เพื่อช่วยเหลือผู้พิการให้มีเงินเพื่อการยังชีพอย่างเหมาะสม	ผู้พิการทุก คนใน ต.จอมหมอกแก้ว	๒,๔๐๐,๐๐๐	๒,๖๐๐,๐๐๐	๒,๖๐๐,๐๐๐	๒,๗๐๐,๐๐๐	๒,๗๐๐,๐๐๐	ผู้พิการได้รับเบี้ยยังชีพร้อยละ ๑๐๐	ผู้พิการได้รับการช่วยเหลือเพื่อการยังชีพ	สำนักปลัด

ยุทธศาสตร์ที่ ๒ ด้านการพัฒนาคุณภาพชีวิต

กลยุทธ์ที่ ๓ ส่งเสริมการช่วยเหลือ สงเคราะห์ แก้ไขปัญหาคุณภาพชีวิตของเด็ก เยาวชน สตรี ผู้สูงอายุ คนพิการ ผู้ด้อยโอกาสอย่างมีคุณภาพและทั่วถึง
แผนงาน ๔ งบกลาง

แบบ ผ.๑๒

ที่	โครงการ	วัตถุประสงค์	เป้าหมาย	งบประมาณและที่ผ่านมา					ตัวชี้วัด (KPI)	ผลที่คาดว่าจะได้รับ	หน่วยงาน รับผิดชอบ หลัก
				๒๕๖๖ (บาท)	๒๕๖๗ (บาท)	๒๕๖๘ (บาท)	๒๕๖๙ (บาท)	๒๕๗๐ (บาท)			
๓	เบี้ยยังชีพผู้ป่วยเอดส์	เพื่อช่วยเหลือผู้ป่วยเอดส์ให้มีเงินเพื่อการยังชีพอย่างเหมาะสม	ผู้ป่วยเอดส์ทุกคนใน ต.จอมหมอกแก้ว	๗๐,๐๐๐	๘๐,๐๐๐	๘๐,๐๐๐	๙๐,๐๐๐	๙๐,๐๐๐	ผู้ป่วยเอดส์ได้รับเบี้ยยังชีพร้อยละ ๑๐๐	ผู้ป่วยเอดส์ได้รับการช่วยเหลือเพื่อการยังชีพ	สำนักปลัด
๔	เงินสมทบกองทุนหลักประกันสุขภาพระดับท้องถิ่นหรือพื้นที่องค์การบริหารส่วนตำบลจอมหมอกแก้ว (สปสช.อบต.จอมหมอกแก้ว)	เพื่อจ่ายสมทบกองทุนหลักประกันสุขภาพ อบต.จอมหมอกแก้ว	ตามรายหัวประชาชนในพื้นที่	๗๐,๐๐๐	๑๐๐,๐๐๐	๑๐๐,๐๐๐	๑๐๐,๐๐๐	๑๐๐,๐๐๐	การสมทบงบประมาณกองทุนตามหลักเกณฑ์	กองทุน สปสช.อบต.จอมหมอกแก้วสามารถดำเนินการตามระเบียบและหลักเกณฑ์	กองคลัง

ยุทธศาสตร์ที่ ๒ ด้านการพัฒนาคุณภาพชีวิต

กลยุทธ์ที่ ๔ ส่งเสริมและสนับสนุนการป้องกันและแก้ไขปัญหาสุขภาพจิตอย่างเป็นระบบ และสร้างความปลอดภัยในชีวิตและทรัพย์สิน

แผนงาน ๕ รักษาความสงบภายใน

แบบ ผ.๑๒

ที่	โครงการ	วัตถุประสงค์	เป้าหมาย	งบประมาณและที่ผ่านมา					ตัวชี้วัด (KPI)	ผลที่คาดว่าจะได้รับ	หน่วยงาน รับผิดชอบ หลัก
				๒๕๖๖ (บาท)	๒๕๖๗ (บาท)	๒๕๖๘ (บาท)	๒๕๖๙ (บาท)	๒๕๗๐ (บาท)			
๑	โครงการจัดบริการประชาชนเพื่อป้องกันและลดอุบัติเหตุจรรยาจร ช่วงเทศกาลปีใหม่	เพื่อลดการเกิดอุบัติเหตุในช่วงเทศกาลปีใหม่	๑ โครงการ	๑๐,๐๐๐	๕,๐๐๐	๕,๐๐๐	๕,๐๐๐	๕,๐๐๐	จำนวนอุบัติเหตุลดลงตามเป้าหมายที่กำหนด	อุบัติเหตุลดลงในช่วงเทศกาล	สำนักปลัด
๒	โครงการจัดบริการประชาชนเพื่อป้องกันและลดอุบัติเหตุจรรยาจร ช่วงเทศกาลสงกรานต์	เพื่อลดการเกิดอุบัติเหตุในช่วงเทศกาลสงกรานต์	๑ โครงการ	๑๐,๐๐๐	๕,๐๐๐	๕,๐๐๐	๕,๐๐๐	๕,๐๐๐	จำนวนอุบัติเหตุลดลงตามเป้าหมายที่กำหนด	อุบัติเหตุลดลงในช่วงเทศกาล	สำนักปลัด

ยุทธศาสตร์ที่ ๒ ด้านการพัฒนาคุณภาพชีวิต

กลยุทธ์ที่ ๔ ส่งเสริมและสนับสนุนการป้องกันและแก้ไขปัญหายาเสพติดอย่างเป็นระบบ และสร้างความปลอดภัยในชีวิตและทรัพย์สิน

แผนงาน ๕ รักษาความสงบภายใน

แบบ ผ.๐๒

ที่	โครงการ	วัตถุประสงค์	เป้าหมาย	งบประมาณและที่ผ่านมา					ตัวชี้วัด (KPI)	ผลที่คาดว่าจะ ได้รับ	หน่วยงาน รับผิดชอบ หลัก
				๒๕๖๖ (บาท)	๒๕๖๗ (บาท)	๒๕๖๘ (บาท)	๒๕๖๙ (บาท)	๒๕๗๐ (บาท)			
๓	โครงการทศวรรษ ความปลอดภัยทางถนน	เพื่อดำเนินงานด้าน อุบัติเหตุ การป้องกัน และลดอุบัติเหตุ	๑ โครงการ	๑๐,๐๐๐	-	-	-	-	ในพื้นที่มีความ ปลอดภัยด้าน อุบัติเหตุ ร้อยละ ๖๐	เกิดความ ปลอดภัยและลด การสูญเสียบน ท้องถนน	สำนักปลัด
๔	โครงการอบรมการป้องกัน และบรรเทาสาธารณภัยแก่ พนักงาน เจ้าหน้าที่	เพื่ออบรมให้ความรู้ด้าน การป้องกันและบรรเทา สาธารณภัย	๑ โครงการ	๒๐,๐๐๐	๒๐,๐๐๐	-	๒๐,๐๐๐	-	มีทีมงาน การแพทย์ ฉุกเฉิน สำหรับ บริการผู้ป่วยใน พื้นที่	มีอาสาบริการ ผู้ป่วยในพื้นที่ และการปฐม พยาบาล การ ช่วยฟื้นคืนชีพ	สำนักปลัด

ยุทธศาสตร์ที่ ๒ ด้านการพัฒนาคุณภาพชีวิต

กลยุทธ์ที่ ๔ ส่งเสริมและสนับสนุนการป้องกันและแก้ไขปัญหาสุขภาพจิตอย่างเป็นระบบ และสร้างความปลอดภัยในชีวิตและทรัพย์สิน

แผนงาน ๕ รักษาความสงบภายใน

แบบ ผ.๑๒

ที่	โครงการ	วัตถุประสงค์	เป้าหมาย	งบประมาณและที่ผ่านมา					ตัวชี้วัด (KPI)	ผลที่คาดว่าจะได้รับ	หน่วยงาน รับผิดชอบ หลัก
				๒๕๖๖ (บาท)	๒๕๖๗ (บาท)	๒๕๖๘ (บาท)	๒๕๖๙ (บาท)	๒๕๗๐ (บาท)			
๕	โครงการอบรม เชิงปฏิบัติการซ่อมแซม เตรียมรับเหตุแผ่นดินไหว	เพื่อจัดเตรียมความพร้อมด้านกำลังคน อุปกรณ์ ยานพาหนะ และการสื่อสาร	๑ โครงการ	๑๕,๐๐๐	๑๕,๐๐๐	-	๑๕,๐๐๐	-	ร้อยละ ๖๐ ของ ผู้ปฏิบัติสามารถ เข้าใจในบทบาท หน้าที่ของ ตนเอง	ผู้เข้าร่วม กิจกรรมได้ฝึก ทักษะในการ ปฏิบัติกับ สถานการณ์ จำลอง	สำนักปลัด
๖	โครงการเปลี่ยนหลอดไฟ LED เพื่อประหยัดพลังงาน	เพื่อส่งเสริมนโยบายการ ปลัดหยุดพลังงาน	๑ โครงการ	๑๐,๐๐๐	-	-	-	-	ร้อยละของ ผู้เข้าร่วม โครงการ	อัตราสิ้นเปลือง ของพลังงาน ลดลง	สำนักปลัด

ยุทธศาสตร์ที่ ๒ ด้านการพัฒนาคุณภาพชีวิต

กลยุทธ์ที่ ๔ ส่งเสริมและสนับสนุนการป้องกันและแก้ไขปัญหายาเสพติดอย่างเป็นระบบ และสร้างความปลอดภัยในชีวิตและทรัพย์สิน

แผนงาน ๕ รักษาความสงบภายใน

แบบ ผ.๑๒

ที่	โครงการ	วัตถุประสงค์	เป้าหมาย	งบประมาณและที่ผ่านมา					ตัวชี้วัด (KPI)	ผลที่คาดว่าจะ ได้รับ	หน่วยงาน รับผิดชอบ หลัก
				๒๕๖๖ (บาท)	๒๕๖๗ (บาท)	๒๕๖๘ (บาท)	๒๕๖๙ (บาท)	๒๕๗๐ (บาท)			
๗	โครงการติดตั้งกล้องวงจรปิด พื้นที่บ้านสบห้วย หมู่ที่ ๑	เพื่อเฝ้าระวังอาชญากรรมในพื้นที่	หมู่ที่ ๑	๕๐๐,๐๐๐	-	๕๐๐,๐๐๐	-	-	ลดปัญหาอาชญากรรม ร้อยละ ๘๐	สามารถป้องกันเฝ้าระวังอาชญากรรมต่างๆ ได้	สำนักปลัด
๘	โครงการติดตั้งกล้องวงจรปิด พื้นที่บ้านสันต้อม หมู่ที่ ๒	เพื่อเฝ้าระวังอาชญากรรมในพื้นที่	หมู่ที่ ๒	๕๐๐,๐๐๐	-	-	๕๐๐,๐๐๐	-	ลดปัญหาอาชญากรรม ร้อยละ ๘๐	สามารถป้องกันเฝ้าระวังอาชญากรรมต่างๆ ได้	สำนักปลัด
๙	โครงการติดตั้งกล้องวงจรปิด พื้นที่บ้านห้วยสำน ดอนจัน หมู่ที่ ๓	เพื่อเฝ้าระวังอาชญากรรมในพื้นที่	หมู่ที่ ๒	๕๐๐,๐๐๐	-	-	๕๐๐,๐๐๐	-	ลดปัญหาอาชญากรรม ร้อยละ ๘๐	สามารถป้องกันเฝ้าระวังอาชญากรรมต่างๆ ได้	สำนักปลัด

ยุทธศาสตร์ที่ ๒ ด้านการพัฒนาคุณภาพชีวิต

กลยุทธ์ที่ ๔ ส่งเสริมและสนับสนุนการป้องกันและแก้ไขปัญหาสุขภาพจิตอย่างเป็นระบบ และสร้างความปลอดภัยในชีวิตและทรัพย์สิน

แผนงาน ๕ รักษาความสงบภายใน

แบบ ผ.๐๒

ที่	โครงการ	วัตถุประสงค์	เป้าหมาย	งบประมาณและที่ผ่านมา					ตัวชี้วัด (KPI)	ผลที่คาดว่าจะ ได้รับ	หน่วยงาน รับผิดชอบ หลัก
				๒๕๖๖ (บาท)	๒๕๖๗ (บาท)	๒๕๖๘ (บาท)	๒๕๖๙ (บาท)	๒๕๗๐ (บาท)			
๑๐	โครงการติดตั้งกล้องวงจรปิด พื้นที่บ้านสันกันแฮ้ว หมู่ที่ ๔	เพื่อเฝ้าระวัง อาชญากรรมในพื้นที่	หมู่ที่ ๔	๕๐๐,๐๐๐	-	-	-	-	ลดปัญหา อาชญากรรม ร้อยละ ๘๐	สามารถป้องกัน เฝ้าระวัง อาชญากรรมต่างๆ ได้	สำนักปลัด
๑๑	โครงการติดตั้งกล้องวงจรปิด พื้นที่บ้านป่าอ้อย หมู่ที่ ๕	เพื่อเฝ้าระวัง อาชญากรรมในพื้นที่	หมู่ที่ ๕	๕๐๐,๐๐๐	-	-	-	-	ลดปัญหา อาชญากรรม ร้อยละ ๘๐	สามารถป้องกัน เฝ้าระวัง อาชญากรรมต่างๆ ได้	สำนักปลัด
๑๒	โครงการติดตั้งกล้องวงจรปิด พื้นที่บ้านทุ่งโห่ง หมู่ที่ ๖	เพื่อเฝ้าระวัง อาชญากรรมในพื้นที่	หมู่ที่ ๗	๕๐๐,๐๐๐	-	-	-	-	ลดปัญหา อาชญากรรม ร้อยละ ๘๐	สามารถป้องกัน เฝ้าระวัง อาชญากรรมต่างๆ ได้	สำนักปลัด

ยุทธศาสตร์ที่ ๒ ด้านการพัฒนาคุณภาพชีวิต

กลยุทธ์ที่ ๔ ส่งเสริมและสนับสนุนการป้องกันและแก้ไขปัญหาสุขภาพดีอย่างเป็นระบบ และสร้างความปลอดภัยในชีวิตและทรัพย์สิน

แผนงาน ๕ รักษาความสงบภายใน

แบบ ผ.๐๒

ที่	โครงการ	วัตถุประสงค์	เป้าหมาย	งบประมาณและที่ผ่านมา					ตัวชี้วัด (KPI)	ผลที่คาดว่าจะ ได้รับ	หน่วยงาน รับผิดชอบ หลัก
				๒๕๖๖ (บาท)	๒๕๖๗ (บาท)	๒๕๖๘ (บาท)	๒๕๖๙ (บาท)	๒๕๗๐ (บาท)			
๑๓	โครงการติดตั้งกล้องวงจรปิด พื้นที่บ้านป่าแดง หมู่ที่ ๗	เพื่อเฝ้าระวัง อาชญากรรมในพื้นที่	หมู่ที่ ๗	๕๐๐,๐๐๐	-	-	-	-	ลดปัญหา อาชญากรรมลง ร้อยละ ๘๐	สามารถป้องกัน เฝ้าระวัง อาชญากรรมต่างๆ ได้	สำนักปลัด
๑๔	โครงการติดตั้งกล้องวงจรปิด พื้นที่บ้านท่ามะโอ หมู่ที่ ๘	เพื่อเฝ้าระวัง อาชญากรรมในพื้นที่	หมู่ที่ ๗	๕๐๐,๐๐๐	-	-	-	-	ลดปัญหา อาชญากรรมลง ร้อยละ ๘๐	สามารถป้องกัน เฝ้าระวัง อาชญากรรมต่างๆ ได้	สำนักปลัด
๑๕	โครงการติดตั้งกล้องวงจรปิด พื้นที่บ้านดงมะเฟือง หมู่ที่ ๙	เพื่อเฝ้าระวัง อาชญากรรมในพื้นที่	หมู่ที่ ๙	๕๐๐,๐๐๐	-	-	-	-	ลดปัญหา อาชญากรรมลง ร้อยละ ๘๐	สามารถป้องกัน เฝ้าระวัง อาชญากรรมต่างๆ ได้	สำนักปลัด

ยุทธศาสตร์ที่ ๒ ด้านการพัฒนาคุณภาพชีวิต

กลยุทธ์ที่ ๔ ส่งเสริมและสนับสนุนการป้องกันและแก้ไขปัญหายาเสพติดอย่างเป็นระบบ และสร้างความปลอดภัยในชีวิตและทรัพย์สิน

แผนงาน ๕ รักษาความสงบภายใน

แบบ ผ.๐๒

ที่	โครงการ	วัตถุประสงค์	เป้าหมาย	งบประมาณและที่ผ่านมา					ตัวชี้วัด (KPI)	ผลที่คาดว่าจะ ได้รับ	หน่วยงาน รับผิดชอบ หลัก
				๒๕๖๖ (บาท)	๒๕๖๗ (บาท)	๒๕๖๘ (บาท)	๒๕๖๙ (บาท)	๒๕๗๐ (บาท)			
๑๖	โครงการติดตั้งกล้องวงจร ปิด พื้นที่บ้านหนอง ผักเหือด หมู่ที่ ๑๐	เพื่อเฝ้าระวัง อาชญากรรมในพื้นที่	หมู่ที่ ๑๐	๕๐๐,๐๐๐	-	-	-	-	ลดปัญหา อาชญากรรมลง ร้อยละ ๘๐	สามารถป้องกัน เฝ้าระวัง อาชญากรรมต่างๆ ได้	สำนักปลัด
๑๗	โครงการติดตั้งกล้องวงจร ปิด พื้นที่บ้านสันป่าสัก หมู่ที่ ๑๑	เพื่อเฝ้าระวัง อาชญากรรมในพื้นที่	หมู่ที่ ๑๑	๕๐๐,๐๐๐	-	-	-	-	ลดปัญหา อาชญากรรมลง ร้อยละ ๘๐	สามารถป้องกัน เฝ้าระวัง อาชญากรรมต่างๆ ได้	สำนักปลัด

ยุทธศาสตร์ที่ ๒ ด้านการพัฒนาคุณภาพชีวิต

กลยุทธ์ที่ ๔ ส่งเสริมและสนับสนุนการป้องกันและแก้ไขปัญหายาเสพติดอย่างเป็นระบบ และสร้างความปลอดภัยในชีวิตและทรัพย์สิน

แผนงาน ๕ รักษาความสงบภายใน

แบบ ผ.๐๒

ที่	โครงการ	วัตถุประสงค์	เป้าหมาย	งบประมาณและที่ผ่านมา					ตัวชี้วัด (KPI)	ผลที่คาดว่าจะ ได้รับ	หน่วยงาน รับผิดชอบ หลัก
				๒๕๖๖ (บาท)	๒๕๖๗ (บาท)	๒๕๖๘ (บาท)	๒๕๖๙ (บาท)	๒๕๗๐ (บาท)			
๑๘	โครงการ ประชาสัมพันธ์รณรงค์ ต่อต้านยาเสพติด	เพื่อประชาสัมพันธ์ให้ ประชาชนรู้ถึงโทษของ ยาเสพติด	ในพื้นที่ ต.จอม หมอกแก้ว	๑๐,๐๐๐	๑๐,๐๐๐	๑๐,๐๐๐	๑๐,๐๐๐	๑๐,๐๐๐	ร้อยละของ ประชาชนรู้ถึง โทษยาเสพติด	ป้องกันและ ลดการแพร่ ระบาดของยา เสพติด	สำนักปลัด
๑๙	โครงการศูนย์คัดกรอง และศูนย์ฟื้นฟูสภาพ ทางสังคม (ยาเสพติด)	เพื่อคัดกรองช่วยเหลือ ให้เข้ารับการ บำบัดรักษาตลอดจน ดำเนินการฟื้นฟูสภาพ ทางสังคม ส่งเสริม ประกอบอาชีพ การศึกษา การติดตาม ปัญหาสุขภาพและการ ให้การสงเคราะห์อื่นๆ แก่ผู้ติดยาเสพติด	๑ โครงการ	-	๑,๖๐๐,๐๐๐	-	-	-	จำนวน ผู้เสพ/ ผู้ติดยา ได้เข้า รับการ บำบัดรักษา ตลอดจน ดำเนินงาน ฟื้นฟูสภาพ ทางสังคม ด้านอาชีพ การศึกษา	ผู้เสพ/ผู้ติดยา ผ่านการ บำบัดรักษา	สำนักปลัด

ยุทธศาสตร์ที่ ๒ ด้านการพัฒนาคุณภาพชีวิต

กลยุทธ์ที่ ๔ ส่งเสริมและสนับสนุนการป้องกันและแก้ไขปัญหาสุขภาพดีอย่างเป็นระบบ และสร้างความปลอดภัยในชีวิตและทรัพย์สิน

แผนงาน ๕ รักษาความสงบภายใน

แบบ ผ.๐๒

ที่	โครงการ	วัตถุประสงค์	เป้าหมาย	งบประมาณและที่ผ่านมา					ตัวชี้วัด (KPI)	ผลที่คาดว่าจะ ได้รับ	หน่วยงาน รับผิดชอบ หลัก
				๒๕๖๖ (บาท)	๒๕๖๗ (บาท)	๒๕๖๘ (บาท)	๒๕๖๙ (บาท)	๒๕๗๐ (บาท)			
๒๐	โครงการฝึกอบรม ทบทวนสมาชิก อปพร.	เพื่ออบรมทบทวน ระเบียบวินัย กฎหมายที่ เกี่ยวข้องแก่สมาชิก อป พร.ในพื้นที่	ตำบลจอม หมอกแก้ว	๙๐,๐๐๐	๙๐,๐๐๐	๙๐,๐๐๐	๙๐,๐๐๐	๙๐,๐๐๐	สมาชิก อป พร.ที่เข้าอบรม ร้อยละ ๗๐ มี ความรู้เพิ่มขึ้น	สามารถ ปฏิบัติงาน ช่วยเหลือ ภารกิจของ อปพร.ได้ ถูกต้อง	สำนักปลัด
๒๑	โครงการเสริมสร้าง ความรู้เกี่ยวกับการ ป้องกันและบรรเทา สาธารณภัยแก่เด็กและ เยาวชน	เพื่ออบรมให้ความรู้ เกี่ยวกับการป้องกันและ บรรเทาสาธารณภัยแก่ เด็กและเยาวชน	๕๐ คน	-	๒๐,๐๐๐	-	-	-	ร้อยละ ๗๕ ของผู้เข้ารับ การอบรม ได้รับความรู้ ผ่านเกณฑ์การ ประเมิน	ผู้เข้ารับการ อบรมมีความรู้ ในการป้องกัน และบรรเทา สาธารณภัย	สำนักปลัด

บัญชีโครงการพัฒนา
รายละเอียดโครงการพัฒนา
แผนพัฒนาองค์การบริหารส่วนตำบลจอมหมอกแก้ว (พ.ศ.๒๕๖๖ – ๒๕๗๐)
ฉบับทบทวน ครั้งที่ ๒

- ก. ยุทธศาสตร์ชาติ ๒๐ ปี ยุทธศาสตร์ที่ ๓ ด้านการพัฒนาและเสริมสร้างศักยภาพทรัพยากรมนุษย์
- ข. แผนพัฒนาเศรษฐกิจและสังคมแห่งชาติ ฉบับที่ ๑๓ หมายเหตุที่ ๑๒ มีกำลังคนสมรรถนะสูง มุ่งเรียนรู้ต่อเนื่อง
- ค. Sustainable Development Goals : SDGs เป้าหมายที่ ๔ สร้างหลักประกันว่าทุกคนมีการศึกษาที่มีคุณภาพอย่างครอบคลุมและเท่าเทียมกันและสนับสนุนโอกาสในการเรียนรู้ตลอดชีวิต
- ง. ยุทธศาสตร์จังหวัดที่ ๕ การพัฒนาคุณภาพชีวิตและความมั่นคงเพื่อส่งเสริมสังคมสร้างสรรค์
- จ. ยุทธศาสตร์การพัฒนาขององค์กรปกครองส่วนท้องถิ่นในเขตจังหวัดเชียงราย ยุทธศาสตร์ที่ ๕ การพัฒนาคุณภาพชีวิตและความมั่นคงเพื่อส่งเสริมสังคมสร้างสรรค์
ยุทธศาสตร์ที่ ๓ การพัฒนาด้านทรัพยากรมนุษย์

กลยุทธ์ที่ ๑ พัฒนามาตรฐานการศึกษาในระบบ นอกระบบ และการศึกษาตามอัธยาศัยให้มีคุณภาพและได้มาตรฐาน รวมถึงสนับสนุนให้เกิดความหลากหลายทางความคิดให้กับเด็ก เยาวชน
และประชาชนทั่วไป

แผนงาน ๑ การศึกษา

ที่	โครงการ	วัตถุประสงค์	เป้าหมาย	งบประมาณและที่ผ่านมา					ตัวชี้วัด (KPI)	ผลที่คาดว่าจะ ได้รับ	หน่วยงาน รับผิดชอบ หลัก
				๒๕๖๖ (บาท)	๒๕๖๗ (บาท)	๒๕๖๘ (บาท)	๒๕๖๙ (บาท)	๒๕๗๐ (บาท)			
๑	โครงการสนับสนุน ค่าใช้จ่ายการบริหาร สถานศึกษา	เพื่อสนับสนุนการ พัฒนาผู้ดูแลเด็ก ค่า รายหัว และเป็น ค่าอาหารกลางวันเด็ก นักเรียน ศพด.	ผู้ดูแลเด็ก ๓ คน และ นักเรียนของ ศูนย์พัฒนา เด็กเล็กตำบล จอมหมอก แก้ว	๒๕๐,๐๐๐	๒๕๐,๐๐๐	๒๖๕,๐๐๐	๒๖๕,๐๐๐	๒๖๕,๐๐๐	ชนิดและ จำนวนอาหาร ต่อมื้อที่ นักเรียน บริโภค	ผู้ดูแลเด็ก ได้รับการ พัฒนา และ เด็กนักเรียนได้ บริโภคถูกหลัก โภชนาการ	กอง การศึกษาฯ

ยุทธศาสตร์ที่ ๓ การพัฒนาด้านทรัพยากรมนุษย์

กลยุทธ์ที่ ๑ พัฒนามาตรฐานการศึกษาในระบบ นอกระบบ และการศึกษาตามอัธยาศัยให้มีคุณภาพและได้มาตรฐาน รวมถึงสนับสนุนให้เกิดความหลากหลายทางความคิดให้กับเด็ก เยาวชน และประชาชนทั่วไป

แผนงาน ๑ การศึกษา

ที่	โครงการ	วัตถุประสงค์	เป้าหมาย	งบประมาณและที่ผ่านมา					ตัวชี้วัด (KPI)	ผลที่คาดว่าจะได้รับ	หน่วยงาน รับผิดชอบ หลัก
				๒๕๖๖ (บาท)	๒๕๖๗ (บาท)	๒๕๖๘ (บาท)	๒๕๖๙ (บาท)	๒๕๗๐ (บาท)			
๒	โครงการจ้างเหมารถรับส่งเด็กผู้ด้อยโอกาสและยากไร้เข้ารับการศึกษาใน ศพด.ตำบลจอมหมอกแก้ว	เพื่อช่วยเหลือผู้ปกครองเด็กด้อยโอกาสในการลดค่าใช้จ่าย	ปีงบประมาณ	๑๐๐,๐๐๐	๑๐๐,๐๐๐	๑๐๐,๐๐๐	๑๐๐,๐๐๐	๑๐๐,๐๐๐	ร้อยละของผู้ปกครองเด็กด้อยโอกาสสามารถลดรายจ่ายเฉลี่ยต่อหัวลดลง	สร้างความพึงพอใจต่อผู้ได้รับการช่วยเหลือ	กองการศึกษาฯ

แบบ ผ.๐๒

ยุทธศาสตร์ที่ ๓ การพัฒนาด้านทรัพยากรมนุษย์

กลยุทธ์ที่ ๑ พัฒนามาตรฐานการศึกษาในระบบ นอกระบบ และการศึกษาตามอัธยาศัยให้มีคุณภาพและได้มาตรฐาน รวมถึงสนับสนุนให้เกิดความหลากหลายทางความคิดให้กับเด็ก เยาวชน และประชาชนทั่วไป

แผนงาน ๑ การศึกษา

ที่	โครงการ	วัตถุประสงค์	เป้าหมาย	งบประมาณและที่ผ่านมา					ตัวชี้วัด (KPI)	ผลที่คาดว่าจะได้รับ	หน่วยงาน รับผิดชอบ หลัก
				๒๕๖๖ (บาท)	๒๕๖๗ (บาท)	๒๕๖๘ (บาท)	๒๕๖๙ (บาท)	๒๕๗๐ (บาท)			
๓	โครงการอบรมให้ความรู้ด้านเทคโนโลยีสารสนเทศ ICT กับการใช้ชีวิตประจำวัน	เพื่อให้ความรู้ด้านเทคโนโลยีการดูแลตนเองกับการใช้ชีวิตประจำวัน	๑ โครงการ	๑๐,๐๐๐	-	-	-	-	ร้อยละ ๘๐ ของผู้เข้ารับการอบรมมีความรู้ด้าน ICT เพิ่มขึ้น	เพิ่มคุณภาพชีวิตให้สามารถเข้าถึงเทคโนโลยี ICT ได้มากขึ้น	กองการศึกษา

แบบ ผ.๐๒

ยุทธศาสตร์ที่ ๓ การพัฒนาด้านทรัพยากรมนุษย์

กลยุทธ์ที่ ๑ พัฒนามาตรฐานการศึกษาในระบบ นอกกระบบ และการศึกษาตามอัธยาศัยให้มีคุณภาพและได้มาตรฐาน รวมถึงสนับสนุนให้เกิดความหลากหลายทางความคิดให้กับเด็ก เยาวชน และประชาชนทั่วไป

แผนงาน ๑ การศึกษา

ที่	โครงการ	วัตถุประสงค์	เป้าหมาย	งบประมาณและที่ผ่านมา					ตัวชี้วัด (KPI)	ผลที่คาดว่าจะได้รับ	หน่วยงาน รับผิดชอบ หลัก
				๒๕๖๖ (บาท)	๒๕๖๗ (บาท)	๒๕๖๘ (บาท)	๒๕๖๙ (บาท)	๒๕๗๐ (บาท)			
๔	พัฒนาศูนย์พัฒนาเด็กเล็กให้ได้มาตรฐาน และเป็นที่ยอมรับ	เพื่อให้การดำเนินงานของศูนย์พัฒนาเด็กเล็กเป็นไปอย่างมีประสิทธิภาพ และเป็นที่ยอมรับ	๑ แห่ง	๖๐,๐๐๐	๖๐,๐๐๐	๖๐,๐๐๐	๖๐,๐๐๐	๖๐,๐๐๐	ร้อยละของผู้รับบริการมีศูนย์ฯ สะดวกสบายมากยิ่งขึ้น	ศูนย์พัฒนาเด็กเล็กผ่านเกณฑ์มาตรฐานและเป็นที่ยอมรับของชุมชน	กองการศึกษาฯ
๕	โครงการอบรมผู้ปกครองด้านการพัฒนา IQ-EQ เด็กปฐมวัย	เพื่อเป็นการส่งเสริมให้เด็กได้พัฒนาอย่างเต็มศักยภาพ	๑ กิจกรรม	๑๐,๐๐๐	-	๑๐,๐๐๐	-	๑๐,๐๐๐	ผู้เข้ารับการอบรมได้รับความรู้ในการพัฒนา IQ-EQ	เด็กได้รับการส่งเสริมพัฒนาการได้เต็มศักยภาพเหมาะสมกับช่วงวัย	กองการศึกษาฯ

แบบ ผ.๐๒

ยุทธศาสตร์ที่ ๓ การพัฒนาด้านทรัพยากรมนุษย์

กลยุทธ์ที่ ๑ พัฒนามาตรฐานการศึกษาในระบบ นอกกระบบ และการศึกษาตามอัธยาศัยให้มีคุณภาพและได้มาตรฐาน รวมถึงสนับสนุนให้เกิดความหลากหลายทางความคิดให้กับเด็ก เยาวชน และประชาชนทั่วไป

แผนงาน ๑ การศึกษา

ที่	โครงการ	วัตถุประสงค์	เป้าหมาย	งบประมาณและที่ผ่านมา					ตัวชี้วัด (KPI)	ผลที่คาดว่าจะได้รับ	หน่วยงาน รับผิดชอบ หลัก
				๒๕๖๖ (บาท)	๒๕๖๗ (บาท)	๒๕๖๘ (บาท)	๒๕๖๙ (บาท)	๒๕๗๐ (บาท)			
๖	ประกันคุณภาพ การศึกษา	เพื่อให้สถานศึกษามี ระบบการประกัน คุณภาพทั้งภายใน และภายนอก	ผ่านการ ประเมิน คุณภาพทั้ง ภายในและ ภายนอก	๕๐,๐๐๐	๕๐,๐๐๐	๕๐,๐๐๐	๕๐,๐๐๐	๕๐,๐๐๐	สถานศึกษามี ระบบการ ประกัน คุณภาพ	สถานศึกษาได้รับ การพัฒนาผ่านการ ประกันคุณภาพ ภายนอก	กอง การศึกษาฯ
๗	โครงการพัฒนาบุคลากร ทางการศึกษา	เพื่อพัฒนาศักยภาพ บุคลากรทาง การศึกษาให้มีความรู้ ตามมาตรฐานที่ ส่วนกลางกำหนด	บุคลากรศูนย์ พัฒนาเด็ก เล็กตำบล จอมหมอก แก้ว	๓๐,๐๐๐	๕๐,๐๐๐	๕๐,๐๐๐	๕๐,๐๐๐	๕๐,๐๐๐	บุคลากรมีความ สามารถเป็นที่ ยอมรับ	บุคลากรทางการ ศึกษาได้รับการ พัฒนาความรู้ สามารถนำความรู้ มาพัฒนางานได้ดี ยิ่งขึ้น	กอง การศึกษาฯ

แบบ ผ.๐๒

ยุทธศาสตร์ที่ ๓ การพัฒนาด้านทรัพยากรมนุษย์

กลยุทธ์ที่ ๑ พัฒนามาตรฐานการศึกษาในระบบ นอกระบบ และการศึกษาตามอัธยาศัยให้มีคุณภาพและได้มาตรฐาน รวมถึงสนับสนุนให้เกิดความหลากหลายทางความคิดให้กับเด็ก เยาวชน และประชาชนทั่วไป

แผนงาน ๑ การศึกษา

ที่	โครงการ	วัตถุประสงค์	เป้าหมาย	งบประมาณและที่ผ่านมา					ตัวชี้วัด (KPI)	ผลที่คาดว่าจะได้รับ	หน่วยงาน รับผิดชอบ หลัก
				๒๕๖๖ (บาท)	๒๕๖๗ (บาท)	๒๕๖๘ (บาท)	๒๕๖๙ (บาท)	๒๕๗๐ (บาท)			
๘	โครงการส่งเสริมสนับสนุนศูนย์การเรียนรู้ชุมชน/หมู่บ้าน	เพื่อจัดให้ศูนย์การเรียนรู้ประจำหมู่บ้าน	๑๑ แห่ง	๑๐๐,๐๐๐	๑๐๐,๐๐๐	๑๐๐,๐๐๐	๑๐๐,๐๐๐	๑๐๐,๐๐๐	ประชาชนได้รับข้อมูลข่าวสารที่ดียิ่งขึ้น	ประชาชนมีโอกาสได้เรียนรู้ และมีสถานที่แลกเปลี่ยนการเรียนรู้	กองการศึกษาฯ
๙	จัดซื้อเครื่องเล่นสนามกลางแจ้งของศูนย์พัฒนาเด็กเล็ก	เพื่อให้เด็กของ ศพด. มีเครื่องเล่นสนามกลางแจ้งที่เหมาะสมได้มาตรฐานและเพียงพอกับความต้องการ	๑ แห่ง	๑๐๐,๐๐๐	๑๐๐,๐๐๐	๑๐๐,๐๐๐	๑๐๐,๐๐๐	๑๐๐,๐๐๐	เด็กนักเรียนมีพัฒนาการที่ดีขึ้น	เด็กของ ศพด. มีเครื่องเล่นสนามกลางแจ้งที่เหมาะสมได้มาตรฐานและเพียงพอกับความต้องการ	กองการศึกษาฯ

ยุทธศาสตร์ที่ ๓ การพัฒนาด้านทรัพยากรมนุษย์

กลยุทธ์ที่ ๑ พัฒนามาตรฐานการศึกษาในระบบ นอกระบบ และการศึกษาตามอัธยาศัยให้มีคุณภาพและได้มาตรฐาน รวมถึงสนับสนุนให้เกิดความหลากหลายทางความคิดให้กับเด็ก เยาวชน และประชาชนทั่วไป

แผนงาน ๑ การศึกษา

ที่	โครงการ	วัตถุประสงค์	เป้าหมาย	งบประมาณและที่ผ่านมา					ตัวชี้วัด (KPI)	ผลที่คาดว่าจะได้รับ	หน่วยงาน รับผิดชอบ หลัก
				๒๕๖๖ (บาท)	๒๕๖๗ (บาท)	๒๕๖๘ (บาท)	๒๕๖๙ (บาท)	๒๕๗๐ (บาท)			
๑๐	โครงการก่อสร้างเสาธง ศูนย์พัฒนาเด็กเล็ก	เพื่อใช้ในการจัด กิจกรรมเคารพธงชาติ	๑ แห่ง	-	๒๐๐,๐๐๐	-	-	-	บรรยากาศใน การเรียนรู้ ดีขึ้น	ปรับปรุงสถานศึกษา ให้กับเด็ก	กอง การศึกษาฯ
๑๑	โครงการปรับปรุง ศูนย์พัฒนาเด็กเล็ก	เพื่อปรับปรุงให้ศูนย์ พัฒนาเด็กเล็ก น่าอยู่ น่าเรียน ได้มาตรฐาน	๑ แห่ง	-	-	๑๒๐,๐๐๐	๑๒๐,๐๐๐	๑๒๐,๐๐๐	บรรยากาศใน การเรียนรู้ ดีขึ้น	ปรับปรุงสถานศึกษา ให้กับเด็ก	กอง การศึกษาฯ
๑๒	ปรับปรุงภูมิทัศน์ ศูนย์พัฒนาเด็กเล็ก	เพื่อเด็กปฐมวัยมี ความปลอดภัย ส่งเสริมพัฒนาการ เด็ก	๑ แห่ง	๕๐,๐๐๐	๕๐,๐๐๐	๕๐,๐๐๐	๕๐,๐๐๐	๕๐,๐๐๐	บรรยากาศใน การเรียนรู้ ดีขึ้น	เด็กปฐมวัยมีความ ปลอดภัย ส่งเสริม การเรียนรู้	กอง การศึกษาฯ

แบบ ผ.๐๒

ยุทธศาสตร์ที่ ๓ การพัฒนาด้านทรัพยากรมนุษย์

กลยุทธ์ที่ ๑ พัฒนามาตรฐานการศึกษาในระบบ นอกกระบบ และการศึกษาตามอัธยาศัยให้มีคุณภาพและได้มาตรฐาน รวมถึงสนับสนุนให้เกิดความหลากหลายทางความคิดให้กับเด็ก เยาวชน และประชาชนทั่วไป

แผนงาน ๑ การศึกษา

ที่	โครงการ	วัตถุประสงค์	เป้าหมาย	งบประมาณและที่ผ่านมา					ตัวชี้วัด (KPI)	ผลที่คาดว่าจะได้รับ	หน่วยงาน รับผิดชอบ หลัก
				๒๕๖๖ (บาท)	๒๕๖๗ (บาท)	๒๕๖๘ (บาท)	๒๕๖๙ (บาท)	๒๕๗๐ (บาท)			
๑๓	โครงการปรับปรุงสนามเด็กเล่นเสริมปัญญา ศูนย์พัฒนาเด็กเล็ก	เพื่อปรับปรุงสนามเด็กเล็กให้อยู่ในสภาพการใช้งานได้	๑ แห่ง	๕๐,๐๐๐	๕๐,๐๐๐	๕๐,๐๐๐	๕๐,๐๐๐	๕๐,๐๐๐	บรรยากาศในการเรียนรู้ดีขึ้น	ปรับปรุงสถานศึกษาให้กับเด็ก	กองการศึกษาฯ
๑๔	อาหารเสริม (นม)	เพื่อส่งเสริมให้เด็กและเยาวชนบริโภคหลักโภชนาการสุขภาพร่างกายแข็งแรง	๒ โรงเรียน / ๑ ศพด.	๔๕๐,๐๐๐	๔๖๐,๐๐๐	๔๗๐,๐๐๐	๔๘๐,๐๐๐	๔๙๐,๐๐๐	จำนวนเด็กนักเรียนที่ได้รับอาหารเสริม(นม)ในปริมาณที่กำหนด	เด็กนักเรียนได้บริโภคหลักโภชนาการและสุขภาพร่างกายแข็งแรง	กองการศึกษาฯ

ยุทธศาสตร์ที่ ๓ การพัฒนาด้านทรัพยากรมนุษย์

กลยุทธ์ที่ ๑ พัฒนามาตรฐานการศึกษาในระบบ นอกระบบ และการศึกษาตามอัธยาศัยให้มีคุณภาพและได้มาตรฐาน รวมถึงสนับสนุนให้เกิดความหลากหลายทางความคิดให้กับเด็ก เยาวชน และประชาชนทั่วไป

แผนงาน ๑ การศึกษา

ที่	โครงการ	วัตถุประสงค์	เป้าหมาย	งบประมาณและที่ผ่านมา					ตัวชี้วัด (KPI)	ผลที่คาดว่าจะได้รับ	หน่วยงาน รับผิดชอบ หลัก
				๒๕๖๖ (บาท)	๒๕๖๗ (บาท)	๒๕๖๘ (บาท)	๒๕๖๙ (บาท)	๒๕๗๐ (บาท)			
๑๕	อุดหนุนค่าอาหารกลางวันให้กับเด็กนักเรียนในโรงเรียนในเขตพื้นที่ตำบลจอมหมอกแก้ว โรงเรียนอนุบาลจอมหมอกแก้ว	เพื่อส่งเสริมให้เด็กและเยาวชนบริโภคหลักโภชนาการสุขภาพร่างกายแข็งแรง	๑ โรงเรียน	๕๕๐,๐๐๐	๕๕๐,๐๐๐	๕๕๐,๐๐๐	๕๕๐,๐๐๐	๕๕๐,๐๐๐	นักเรียนได้รับอาหารครบทุกมื้อตามกำหนด ร้อยละ ๑๐๐	เด็กนักเรียนได้บริโภคหลักโภชนาการและมีสุขภาพร่างกายแข็งแรง	กองการศึกษาฯ
๑๖	อุดหนุนค่าอาหารกลางวันให้กับเด็กนักเรียนในโรงเรียนในเขตพื้นที่ตำบลจอมหมอกแก้ว โรงเรียนบ้านท่ามะโอ	เพื่อส่งเสริมให้เด็กและเยาวชนบริโภคหลักโภชนาการสุขภาพร่างกายแข็งแรง	๑ โรงเรียน	๒๕๐,๐๐๐	๒๕๐,๐๐๐	๒๕๐,๐๐๐	๒๕๐,๐๐๐	๒๕๐,๐๐๐	นักเรียนได้รับอาหารครบทุกมื้อตามกำหนด ร้อยละ ๑๐๐	เด็กนักเรียนได้บริโภคหลักโภชนาการและมีสุขภาพร่างกายแข็งแรง	กองการศึกษาฯ

ยุทธศาสตร์ที่ ๓ การพัฒนาด้านทรัพยากรมนุษย์

กลยุทธ์ที่ ๒ ส่งเสริมและสนับสนุนให้เด็ก เยาวชน และประชาชนให้ความสนใจในการกีฬานันทนาการ และใช้เวลาว่างให้เป็นประโยชน์

แผนงาน ๒ ศาสนา วัฒนธรรม และนันทนาการ

แบบ ผ.๐๒

ที่	โครงการ	วัตถุประสงค์	เป้าหมาย	งบประมาณและที่ผ่านมา					ตัวชี้วัด (KPI)	ผลที่คาดว่าจะได้รับ	หน่วยงาน รับผิดชอบ หลัก
				๒๕๖๖ (บาท)	๒๕๖๗ (บาท)	๒๕๖๘ (บาท)	๒๕๖๙ (บาท)	๒๕๗๐ (บาท)			
๑	โครงการส่งทีมนักกีฬาเข้าร่วมการแข่งขันกีฬาในระดับต่างๆ	เพื่อส่งเสริมให้บุคลากรและประชาชนทั่วไปเข้าร่วมการแข่งขันกีฬาต่างๆ	ส่งทีมนักกีฬาเข้าร่วมการแข่งขันระดับต่างๆ	๕๐,๐๐๐	๕๐,๐๐๐	๕๐,๐๐๐	๕๐,๐๐๐	๕๐,๐๐๐	จำนวนผู้เข้าร่วมกิจกรรมมีการออกกำลังกายแข็งแรง	บุคลากรร่วมกับประชาชนเข้าร่วมกีฬาสัมพันธ์และสุขภาพแข็งแรง	กองการศึกษาฯ

ยุทธศาสตร์ที่ ๓ การพัฒนาด้านทรัพยากรมนุษย์

แบบ ผ.๐๒

กลยุทธ์ที่ ๒ ส่งเสริมและสนับสนุนให้เด็ก เยาวชน และประชาชนให้ความสนใจในการกีฬานันทนาการ และใช้เวลาว่างให้เป็นประโยชน์

แผนงาน ๒ ศาสนา วัฒนธรรม และนันทนาการ

ที่	โครงการ	วัตถุประสงค์	เป้าหมาย	งบประมาณและที่ผ่านมา					ตัวชี้วัด (KPI)	ผลที่คาดว่าจะ ได้รับ	หน่วยงาน รับผิดชอบ หลัก
				๒๕๖๖ (บาท)	๒๕๖๗ (บาท)	๒๕๖๘ (บาท)	๒๕๖๙ (บาท)	๒๕๗๐ (บาท)			
๒	โครงการวันเด็กแห่งชาติ	เพื่อสนับสนุนจัดกิจกรรมงานวันเด็กแห่งชาติ	๑ ครั้ง	๓๐,๐๐๐	๓๐,๐๐๐	๓๐,๐๐๐	๓๐,๐๐๐	๓๐,๐๐๐	ร้อยละ ๘๕ ของเด็กที่เข้าร่วมกิจกรรมได้แสดงออกตามกิจกรรมที่กำหนด	เป็นการสนับสนุนพัฒนาการของเด็ก	กองการศึกษา ฯ
๓	โครงการกีฬาต้านยาเสพติด “จอมหมอกแก้วเกมส์”	เพื่อให้ประชาชน/เยาวชนหันมาเล่นกีฬา การออกกำลังกาย ห่างไกลยาเสพติด	๑ ครั้ง	๒๐๐,๐๐๐	๒๐๐,๐๐๐	๒๐๐,๐๐๐	๒๐๐,๐๐๐	๒๐๐,๐๐๐	ร้อยละ ๘๕ ของเด็กที่เข้าร่วมกิจกรรมได้แสดงออกตามกิจกรรมที่กำหนด	เป็นการสนับสนุนเยาวชนเล่นกีฬา ห่างไกลยาเสพติด	กองการศึกษา ฯ

ยุทธศาสตร์ที่ ๓ การพัฒนาด้านทรัพยากรมนุษย์

กลยุทธ์ที่ ๒ ส่งเสริมและสนับสนุนให้เด็ก เยาวชน และประชาชนให้ความสนใจในการกีฬานันทนาการ และการใช้เวลาว่างให้เป็นประโยชน์

แบบ ผ.๐๒

แผนงาน ๒ ศาสนา วัฒนธรรม และนันทนาการ

ที่	โครงการ	วัตถุประสงค์	เป้าหมาย	งบประมาณและที่ผ่านมา					ตัวชี้วัด (KPI)	ผลที่คาดว่าจะได้รับ	หน่วยงาน รับผิดชอบ หลัก
				๒๕๖๖ (บาท)	๒๕๖๗ (บาท)	๒๕๖๘ (บาท)	๒๕๖๙ (บาท)	๒๕๗๐ (บาท)			
๔	โครงการจัดกิจกรรม เทิดพระเกียรติและถวาย สดุดีเนื่องในวันคล้ายวัน พระราชสมภพสมเด็จพระ ศรีนครินทร์ทราบรม ราชชนนี (งานพิธีไหว้สาแม่ฟ้า หลวง) จัดกิจกรรม มवलชน	เพื่อรำลึกถึงพระเกียรติ คุณของสมเด็จพระศรีนคร รินทราบรมราชชนนี	ปีละ ๑ ครั้ง	๒,๐๐๐	๒,๐๐๐	๒,๐๐๐	๒,๐๐๐	๒,๐๐๐	อุดหนุน งบประมาณ ๑ ครั้ง/ปี	ประชาชน สำนักในพระ มหา กรุณาธิคุณ	อ.แม่ลาว

ยุทธศาสตร์ที่ ๓ การพัฒนาด้านทรัพยากรมนุษย์

กลยุทธ์ที่ ๒ ส่งเสริมและสนับสนุนให้เด็ก เยาวชน และประชาชนให้ความสนใจในการกีฬานันทนาการ และใช้เวลาว่างให้เป็นประโยชน์

แผนงาน ๒ ศาสนา วัฒนธรรม และนันทนาการ

แบบ ผ.๐๒

ที่	โครงการ	วัตถุประสงค์	เป้าหมาย	งบประมาณและที่ผ่านมา					ตัวชี้วัด (KPI)	ผลที่คาดว่าจะได้รับ	หน่วยงาน รับผิดชอบ หลัก
				๒๕๖๖ (บาท)	๒๕๖๗ (บาท)	๒๕๖๘ (บาท)	๒๕๖๙ (บาท)	๒๕๗๐ (บาท)			
๕	โครงการประเพณี นมัสการและสงฆ์ พระธาตุดอยตุง	เพื่อสืบทอดวัฒนธรรม ประเพณีอันดีงาม	ปีละ ๑ ครั้ง	๒,๐๐๐	๒,๐๐๐	๒,๐๐๐	๒,๐๐๐	๒,๐๐๐	อุดหนุน งบประมาณ ๑ ครั้ง/ปี	วัฒนธรรม ประเพณีอันดี งามได้รับการ สืบทอด	อ.แม่ลาว
๖	โครงการสืบสาน วัฒนธรรมและประเพณี สงกรานต์ (ปีใหม่เมือง)	เพื่อสืบทอดวัฒนธรรม ประเพณีอันดีงาม	จำนวน ๑ ครั้ง	๔,๐๐๐	๔,๐๐๐	๔,๐๐๐	๔,๐๐๐	๔,๐๐๐	อุดหนุน งบประมาณ ๑ ครั้ง/ปี	วัฒนธรรม ประเพณีอันดี งามได้รับการ สืบทอด	อ.แม่ลาว

ยุทธศาสตร์ที่ ๓ การพัฒนาด้านทรัพยากรมนุษย์

กลยุทธ์ที่ ๒ ส่งเสริมและสนับสนุนให้เด็ก เยาวชน และประชาชนให้ความสนใจในการกีฬานันทนาการ และใช้เวลาว่างให้เป็นประโยชน์

แผนงาน ๒ ศาสนา วัฒนธรรม และนันทนาการ

แบบ ผ.๐๒

ที่	โครงการ	วัตถุประสงค์	เป้าหมาย	งบประมาณและที่ผ่านมา					ตัวชี้วัด (KPI)	ผลที่คาดว่าจะ ได้รับ	หน่วยงาน รับผิดชอบ หลัก
				๒๕๖๖ (บาท)	๒๕๖๗ (บาท)	๒๕๖๘ (บาท)	๒๕๖๙ (บาท)	๒๕๗๐ (บาท)			
๗	โครงการจัดกิจกรรมงาน พ่อบุญเม็กรายมหาราช และงานกาชาดจังหวัด เชียงราย	เพื่อจัดงานพ่อบุญเม็กราย มหาราชอันเป็นงาน ประจำปีของจังหวัด เชียงราย	ปีละ ๑ ครั้ง	๒๗,๐๐๐	๒๗,๐๐๐	๒๗,๐๐๐	๒๗,๐๐๐	๒๗,๐๐๐	อุดหนุน งบประมาณ ๑ ครั้ง/ปี	วัฒนธรรม ประเพณีอันดี งามได้รับการ สืบทอด	อ.แม่ลาว
๘	โครงการจัดกิจกรรม เทิดพระเกียรติและถวาย สดุดีเนื่องในโอกาสวัน คล้ายวันสวรรคตของ สมเด็จพระศรีนคริน ทราบรมราชชนนี (งานพิธีทานหาแม่ฟ้า หลวง)	เพื่อรำลึกถึงพระเกียรติ คุณของสมเด็จพระศรีนคร ินทราบรมราชชนนี	ปีละ ๑ ครั้ง ๑๘ กรกฎาคม	๒,๐๐๐	๒,๐๐๐	๒,๐๐๐	๒,๐๐๐	๒,๐๐๐	อุดหนุน งบประมาณ ๑ ครั้ง/ปี	วัฒนธรรม ประเพณีอันดี งามได้รับการ สืบทอด	อ.แม่ลาว

ยุทธศาสตร์ที่ ๓ การพัฒนาด้านทรัพยากรมนุษย์

กลยุทธ์ที่ ๒ ส่งเสริมและสนับสนุนให้เด็ก เยาวชน และประชาชนให้ความสนใจในการกีฬานันทนาการ และใช้เวลาว่างให้เป็นประโยชน์

แผนงาน ๒ ศาสนา วัฒนธรรม และนันทนาการ

แบบ ผ.๐๒

ที่	โครงการ	วัตถุประสงค์	เป้าหมาย	งบประมาณและที่ผ่านมา					ตัวชี้วัด (KPI)	ผลที่คาดว่าจะได้รับ	หน่วยงาน รับผิดชอบ หลัก
				๒๕๖๖ (บาท)	๒๕๖๗ (บาท)	๒๕๖๘ (บาท)	๒๕๖๙ (บาท)	๒๕๗๐ (บาท)			
๙	โครงการสืบสาน ประเพณีนมัสการและ สร่งน้ำพระธาตุ ดอยตุง	เพื่ออุดหนุน สำนักงาน วัฒนธรรมจังหวัดเชียงราย ตามโครงการสืบสาน ประเพณีนมัสการและสร่ง น้ำพระธาตุดอยตุง	๑ โครงการ	๘,๐๐๐	๘,๐๐๐	๘,๐๐๐	๘,๐๐๐	๘,๐๐๐	อุดหนุน งบประมาณ ๑ ครั้ง/ปี	วัฒนธรรม ประเพณีอันดี งามได้รับการ สืบทอด	กอง การศึกษา/ สนง. วัฒนธรรม จังหวัด เชียงราย

ยุทธศาสตร์ที่ ๓ การพัฒนาด้านทรัพยากรมนุษย์

กลยุทธ์ที่ ๓ ส่งเสริมและสนับสนุนให้ประชาชนอยู่ร่วมกันอย่างสันติสุข โดยการมีส่วนร่วมในการพัฒนาสังคมและสร้างความเข้มแข็งให้กับชุมชนภายใต้ความหลากหลายของวัฒนธรรม

แผนงาน ๓ บริหารงานทั่วไป

ที่	โครงการ	วัตถุประสงค์	เป้าหมาย	งบประมาณและที่ผ่านมา					ตัวชี้วัด (KPI)	ผลที่คาดว่าจะได้รับ	หน่วยงาน รับผิดชอบ หลัก
				๒๕๖๖ (บาท)	๒๕๖๗ (บาท)	๒๕๖๘ (บาท)	๒๕๖๙ (บาท)	๒๕๗๐ (บาท)			
๑	โครงการอบรม/สัมมนา พัฒนาศักยภาพการ ปฏิบัติงานของผู้บริหาร, ส.อบต.และพนักงาน เจ้าหน้าที่	เพื่อเพิ่มวิสัยทัศน์และ ประสบการณ์การพัฒนา	๑ โครงการ	๔๐๐,๐๐๐	๔๐๐,๐๐๐	๔๐๐,๐๐๐	๔๐๐,๐๐๐	๔๐๐,๐๐๐	ร้อยละ ๘๕ ของผู้เข้า อบรมมีความรู้ เพิ่มขึ้น และ สามารถ ปฏิบัติงานได้ ตามที่กำหนด	บุคลากรมี คุณภาพมี มุมมองใหม่ใน การทำงาน	สำนักปลัด
๒	โครงการส่งเสริมความรู้ ด้านกฎ ระเบียบ และ กฎหมายที่เกี่ยวข้อง สำหรับผู้บริหารและ สมาชิกสภาท้องถิ่น	เพื่อส่งเสริมความรู้ด้าน กฎ ระเบียบ และ กฎหมาย	ผู้เข้าร่วม โครงการ ๒๐ คน	-	๑๐,๐๐๐	๑๐,๐๐๐	๑๐,๐๐๐	๑๐,๐๐๐	ร้อยละ ๘๕ ของผู้เข้ารับ ผ่านการ ประเมิน	บุคลากรมี ความรู้มาก ยิ่งขึ้น	สำนักปลัด

ยุทธศาสตร์ที่ ๓ การพัฒนาด้านทรัพยากรมนุษย์

กลยุทธ์ที่ ๓ ส่งเสริมและสนับสนุนให้ประชาชนอยู่ร่วมกันอย่างสันติสุข โดยการมีส่วนร่วมในการพัฒนาสังคมและสร้างความเข้มแข็งให้กับชุมชนภายใต้ความหลากหลายของวัฒนธรรม
แผนงาน ๓ บริหารงานทั่วไป

ที่	โครงการ	วัตถุประสงค์	เป้าหมาย	งบประมาณและที่ผ่านมา					ตัวชี้วัด (KPI)	ผลที่คาดว่าจะ ได้รับ	หน่วยงาน รับผิดชอบ หลัก
				๒๕๖๖ (บาท)	๒๕๖๗ (บาท)	๒๕๖๘ (บาท)	๒๕๖๙ (บาท)	๒๕๗๐ (บาท)			
๓	โครงการพัฒนาความรู้ด้านกฎหมายและระเบียบที่เกี่ยวข้องกับการปฏิบัติงานสำหรับบุคลากร	เพื่ออบรมให้ความรู้ด้านกฎหมายและระเบียบที่เกี่ยวข้องในการปฏิบัติงานให้กับบุคลากร	๓๕ คน	-	๑๕,๐๐๐	๑๕,๐๐๐	๑๕,๐๐๐	๑๕,๐๐๐	ร้อยละ ๘๐ ของผู้เข้ารับ การอบรม ผ่านการ ประเมิน	บุคลากรได้รับ ความรู้ด้าน กฎหมายลด ความผิดพลาด ในการทำงาน	สำนักปลัด
๔	โครงการอบรมให้ความรู้กฎหมายทั่วไปสำหรับประชาชน	เพื่อให้ประชาชนได้รับความรู้ด้านกฎหมายพื้นฐาน	๕๐ คน	๑๐,๐๐๐	๑๐,๐๐๐	๑๐,๐๐๐	๑๐,๐๐๐	๑๐,๐๐๐	ร้อยละ ๘๐ ของผู้เข้ารับ การอบรมมี ความรู้ด้าน กฎหมาย สำหรับ ประชาชน	ผู้เข้ารับ การ อบรมมีความรู้ เรื่องกฎหมาย พื้นฐานที่ จำเป็นใน ชีวิตประจำวัน	สำนักปลัด

แบบ ผ.๐๒

ยุทธศาสตร์ที่ ๓ การพัฒนาด้านทรัพยากรมนุษย์

กลยุทธ์ที่ ๓ ส่งเสริมและสนับสนุนให้ประชาชนอยู่ร่วมกันอย่างสันติสุข โดยการมีส่วนร่วมในการพัฒนาสังคมและสร้างความเข้มแข็งให้กับชุมชนภายใต้ความหลากหลายของวัฒนธรรม
แผนงาน ๓ บริหารงานทั่วไป

ที่	โครงการ	วัตถุประสงค์	เป้าหมาย	งบประมาณและที่ผ่านมา					ตัวชี้วัด (KPI)	ผลที่คาดว่าจะ ได้รับ	หน่วยงาน รับผิดชอบ หลัก
				๒๕๖๖ (บาท)	๒๕๖๗ (บาท)	๒๕๖๘ (บาท)	๒๕๖๙ (บาท)	๒๕๗๐ (บาท)			
๕	โครงการอบรมให้ความรู้ การปฏิบัติราชการ ตาม พระราชบัญญัติการปฏิบัติ ราชการทางอิเล็กทรอนิกส์ พ.ศ. ๒๕๖๕	เพื่ออบรมพนักงาน เจ้าหน้าที่ให้ เตรียมพร้อมและทราบ ถึงหน้าที่ที่จะต้องปฏิบัติ ตามพระราชบัญญัติ ฯ	จำนวน ๓๐ คน	-	๒๐,๐๐๐	-	-	-	ผู้เข้ารับการ อบรมผ่าน ร้อยละ ๗๐	บุคลากรมี ความพร้อมใน การปฏิบัติ ตาม พรบ.การ ปฏิบัติราชการ ทาง อิเล็กทรอนิกส์	สำนักปลัด

แบบ ผ.๐๒

ยุทธศาสตร์ที่ ๓ การพัฒนาด้านทรัพยากรมนุษย์

กลยุทธ์ที่ ๓ ส่งเสริมและสนับสนุนให้ประชาชนอยู่ร่วมกันอย่างสันติสุข โดยการมีส่วนร่วมในการพัฒนาสังคมและสร้างความเข้มแข็งให้กับชุมชนภายใต้ความหลากหลายของวัฒนธรรม

แผนงาน ๓ บริหารงานทั่วไป

ที่	โครงการ	วัตถุประสงค์	เป้าหมาย	งบประมาณและที่ผ่านมา					ตัวชี้วัด (KPI)	ผลที่คาดว่าจะได้รับ	หน่วยงาน รับผิดชอบ หลัก
				๒๕๖๖ (บาท)	๒๕๖๗ (บาท)	๒๕๖๘ (บาท)	๒๕๖๙ (บาท)	๒๕๗๐ (บาท)			
๖	โครงการอบรมคุณธรรม จริยธรรม การรักษาวินัย และความโปร่งใสในการ ทำงาน	เพื่อให้ผู้เข้ารับการ อบรมมีความรู้ ความเข้าใจเกี่ยวกับ คุณธรรม จริยธรรม การรักษาวินัยและ ความโปร่งใสในการ ทำงาน	๑ โครงการ	๑๐,๐๐๐	๑๐,๐๐๐	๑๐,๐๐๐	๑๐,๐๐๐	๑๐,๐๐๐	พนักงาน เจ้าหน้าที่มี ความรู้ความ เข้าใจเรื่อง คุณธรรม จริยธรรม การ รักษาวินัยและ ความโปร่งใส ในการทำงาน ร้อยละ ๘๐	พนักงาน เจ้าหน้าที่มี ความรู้ความ เข้าใจเรื่อง คุณธรรม จริยธรรม การ รักษาวินัยและ ความโปร่งใสใน การทำงานมาก ขึ้น	สำนักปลัด

ยุทธศาสตร์ที่ ๓ การพัฒนาด้านทรัพยากรมนุษย์

กลยุทธ์ที่ ๓ ส่งเสริมและสนับสนุนให้ประชาชนอยู่ร่วมกันอย่างสันติสุข โดยการมีส่วนร่วมในการพัฒนาสังคมและสร้างความเข้มแข็งให้กับชุมชนภายใต้ความหลากหลายของวัฒนธรรม

แผนงาน ๓ บริหารงานทั่วไป

ที่	โครงการ	วัตถุประสงค์	เป้าหมาย	งบประมาณและที่ผ่านมา					ตัวชี้วัด (KPI)	ผลที่คาดว่าจะได้รับ	หน่วยงาน รับผิดชอบ หลัก
				๒๕๖๖ (บาท)	๒๕๖๗ (บาท)	๒๕๖๘ (บาท)	๒๕๖๙ (บาท)	๒๕๗๐ (บาท)			
๗	โครงการป้องกันการทุจริต และประพฤติมิชอบ	เพื่อป้องกันการทุจริตประพฤติมิชอบ ของพนักงานเจ้าหน้าที่ฝ่ายการเมืองและฝ่ายประจำ	พนักงานเจ้าหน้าที่ทั้งฝ่ายการเมืองและฝ่ายประจำ อบต.จอมหมอกแก้ว	๑๐,๐๐๐	๑๐,๐๐๐	๑๐,๐๐๐	๑๐,๐๐๐	๑๐,๐๐๐	พนักงาน เจ้าหน้าที่ทั้งฝ่ายการเมืองและฝ่ายประจำ มีความซื่อสัตย์ โปร่งใส ร้อยละ ๑๐๐	พนักงาน เจ้าหน้าที่ทั้งฝ่ายการเมืองและฝ่ายประจำ ปฏิบัติหน้าที่ด้วยความ โปร่งใส ตรวจสอบได้	สำนักปลัด
๘	โครงการประชาสัมพันธ์ และให้บริการรับชำระภาษีนอกสถานที่	เพื่อการจัดเก็บภาษีของ อบต.เป็นไปอย่างถูกต้องเป็นธรรม และสะดวก	๑ โครงการ	๑๐,๐๐๐	๑๐,๐๐๐	๑๐,๐๐๐	๑๐,๐๐๐	๑๐,๐๐๐	ร้อยละของประชาชนผู้เสียภาษีมีความพึงพอใจ	ประชาชนเกิดความเข้าใจและสะดวกในการจ่ายภาษี	กองคลัง

บัญชีโครงการพัฒนา
รายละเอียดโครงการพัฒนา
แผนพัฒนาองค์การบริหารส่วนตำบลจอมหมอกแก้ว (พ.ศ.๒๕๖๖ – ๒๕๗๐)
ฉบับทบทวน ครั้งที่ ๒

แบบ ผ.๐๒

- ก. ยุทธศาสตร์ชาติ ๒๐ ปี ยุทธศาสตร์ที่ ๑ ความมั่นคง
- ข. แผนพัฒนาเศรษฐกิจและสังคมแห่งชาติ ฉบับที่ ๑๓ หมายความว่า ๑๑ ไทยสามารถลดความเสี่ยงและผลกระทบจากภัยธรรมชาติและเปลี่ยนแปลงสภาพภูมิอากาศ
- ค. Sustainable Development Goals : SDGs เป้าหมายที่ ๑๓ ปฏิบัติการอย่างเร่งด่วนเพื่อต่อสู้กับการเปลี่ยนแปลงสภาพภูมิอากาศและผลกระทบที่เกิดขึ้น
- ง. ยุทธศาสตร์จังหวัดที่ ๕ การพัฒนาคุณภาพชีวิตและความมั่นคงเพื่อส่งเสริมสังคมสร้างสรรค์
- จ. ยุทธศาสตร์การพัฒนาขององค์กรปกครองส่วนท้องถิ่นในเขตจังหวัดเชียงราย ยุทธศาสตร์ที่ ๕ การพัฒนาคุณภาพชีวิตและความมั่นคงเพื่อส่งเสริมสังคมสร้างสรรค์
 ยุทธศาสตร์ที่ ๔ การพัฒนาด้านอนุรักษ์ทรัพยากรธรรมชาติและสิ่งแวดล้อม
 กลยุทธ์ที่ ๑ พัฒนาระบบการบริหารจัดการในการป้องกันและบรรเทาสาธารณภัยเพื่อเตรียมความพร้อม ในการรับมือภัยธรรมชาติ ภัยพิบัติต่างๆ รวมทั้งการเปลี่ยนแปลงปรากฏการณ์ทางธรรมชาติที่ส่งผลกระทบต่อชีวิตและทรัพย์สินของประชาชน
 แผนงาน ๑ ป้องกันและบรรเทาสาธารณภัย

ที่	โครงการ	วัตถุประสงค์	เป้าหมาย	งบประมาณและที่ผ่านมา					ตัวชี้วัด (KPI)	ผลที่คาดว่าจะได้รับ	หน่วยงานรับผิดชอบหลัก
				๒๕๖๖ (บาท)	๒๕๖๗ (บาท)	๒๕๖๘ (บาท)	๒๕๖๙ (บาท)	๒๕๗๐ (บาท)			
๑	โครงการป้องกันและแก้ไข ปัญหาไฟฟ้า และ หมอกควัน	เพื่อเตรียมความพร้อม ในการป้องกัน แก้ไข ปัญหาไฟฟ้าและหมอก ควันในพื้นที่	๑ โครงการ	๒๐,๐๐๐	๒๐,๐๐๐	๒๐,๐๐๐	๒๐,๐๐๐	๒๐,๐๐๐	ลดการเกิด ไฟฟ้าและ หมอกควัน ในพื้นที่ร้อย ละ ๘๐	สามารถป้องกัน การเกิดไฟฟ้า และหมอกควัน ได้ในระดับหนึ่ง	สำนักปลัด

แบบ ผ.๐๒

ยุทธศาสตร์ที่ ๔ การพัฒนาด้านอนุรักษ์ทรัพยากรธรรมชาติและสิ่งแวดล้อม

กลยุทธ์ที่ ๑ พัฒนาระบบการบริหารจัดการในการป้องกันและบรรเทาสาธารณภัยเพื่อเตรียมความพร้อม ในการรับมือภัยธรรมชาติ ภัยพิบัติต่างๆ รวมทั้งการเปลี่ยนแปลงปรากฏการณ์

ทางธรรมชาติที่ส่งผลกระทบต่อชีวิตและทรัพย์สินของประชาชน

แผนงาน ๑ ป้องกันและบรรเทาสาธารณภัย

ที่	โครงการ	วัตถุประสงค์	เป้าหมาย	งบประมาณและที่ผ่านมา					ตัวชี้วัด (KPI)	ผลที่คาดว่าจะได้รับ	หน่วยงาน รับผิดชอบ หลัก
				๒๕๖๖ (บาท)	๒๕๖๗ (บาท)	๒๕๖๘ (บาท)	๒๕๖๙ (บาท)	๒๕๗๐ (บาท)			
๒	โครงการฝึกทบทวนชุด ปฏิบัติการจิตอาสาภัยพิบัติ ประจำ อปท.	เพื่อทบทวนชุด ปฏิบัติการจิตอาสา พิบัติประจำ อปท. อบต. จอมหมอกแก้ว	๑ โครงการ	-	-	-	๕๐,๐๐๐	๕๐,๐๐๐	ร้อยละ ๘๕ ของจิตอาสา ภัยพิบัติ สามารถ เข้าใจใน บทบาท หน้าที่ของ ตนเอง	จิตอาสาภัยพิบัติ สามารถ ช่วยเหลือเจ้า พนักงานในการ ป้องกันและ บรรเทาสาธารณ ภัย ได้	สำนักปลัด

ยุทธศาสตร์ที่ ๔ การพัฒนาด้านอนุรักษ์ทรัพยากรธรรมชาติและสิ่งแวดล้อม
 กลยุทธ์ที่ ๒ สนับสนุนการพัฒนาทรัพยากรธรรมชาติที่มีอยู่อย่างสมบูรณ์ ให้คงอยู่อย่างยั่งยืน
 แผนงาน ๒ การเกษตร

แบบ ผ.๐๒

ที่	โครงการ	วัตถุประสงค์	เป้าหมาย	งบประมาณและที่ผ่านมา					ตัวชี้วัด (KPI)	ผลที่คาดว่าจะ ได้รับ	หน่วยงาน รับผิดชอบ หลัก
				๒๕๖๖ (บาท)	๒๕๖๗ (บาท)	๒๕๖๘ (บาท)	๒๕๖๙ (บาท)	๒๕๗๐ (บาท)			
๑	โครงการส่งเสริมการจัดการสิ่งแวดล้อมแบบมีส่วนร่วม	เพื่อส่งเสริมการจัดการสิ่งแวดล้อมแบบมีส่วนร่วม	หมู่บ้าน ๑ - ๑๑	๕๐,๐๐๐	๕๐,๐๐๐	๕๐,๐๐๐	๕๐,๐๐๐	๕๐,๐๐๐	จำนวนประชาชนที่เข้าร่วมโครงการ	ประชาชนมีการจัดการสิ่งแวดล้อมด้วยตนเอง	สำนักปลัด
๒	โครงการอนุรักษ์ป่าชุมชน	เพื่ออนุรักษ์ป่าชุมชน บวชป่า และป้องกันไฟป่า	ป่าชุมชน ในตำบล จอมหมอก แก้ว	๑๐,๐๐๐	-	๑๐,๐๐๐	-	๑๐,๐๐๐	จำนวนต้นไม้ที่ถูกตัดลดลง	ประชาชนมีจิตสำนึกรักษาป่า	สำนักปลัด

ยุทธศาสตร์ที่ ๔ การพัฒนาด้านอนุรักษ์ทรัพยากรธรรมชาติและสิ่งแวดล้อม
 กลยุทธ์ที่ ๒ สนับสนุนการพัฒนาทรัพยากรธรรมชาติที่มีอยู่อย่างสมบูรณ์ ให้คงอยู่อย่างยั่งยืน
 แผนงาน ๒ การเกษตร

แบบ ผ.๐๒

ที่	โครงการ	วัตถุประสงค์	เป้าหมาย	งบประมาณและที่ผ่านมา					ตัวชี้วัด (KPI)	ผลที่คาดว่าจะ ได้รับ	หน่วยงาน รับผิดชอบ หลัก
				๒๕๖๖ (บาท)	๒๕๖๗ (บาท)	๒๕๖๘ (บาท)	๒๕๖๙ (บาท)	๒๕๗๐ (บาท)			
๓	โครงการสร้างฝายชะลอน้ำ (Check Dam)	เพื่อช่วยชะลอกระแสน้ำ และเก็บกักน้ำสำหรับ สร้างความชุ่มชื้นให้กับ ต้นน้ำ	๓ ฝาย	๓๐,๐๐๐	๓๐,๐๐๐	๓๐,๐๐๐	๓๐,๐๐๐	๓๐,๐๐๐	ร้อยละ ๑๐๐ของ ฝายที่สร้าง สามารถลด กระแสน้ำ และสร้าง ความชุ่มชื้น ให้ป่า	สามารถชะลอ กระแสน้ำและ สร้างความชุ่ม ชื้นให้กับป่าต้น น้ำ	สำนักปลัด

ยุทธศาสตร์ที่ ๔ การพัฒนาด้านอนุรักษ์ทรัพยากรธรรมชาติและสิ่งแวดล้อม

กลยุทธ์ที่ ๒ สนับสนุนการพัฒนาทรัพยากรธรรมชาติที่มีอยู่อย่างสมบูรณ์ ให้คงอยู่อย่างยั่งยืน

แบบ ผ.๐๒

แผนงาน ๒ การเกษตร

ที่	โครงการ	วัตถุประสงค์	เป้าหมาย	งบประมาณและที่ผ่านมา					ตัวชี้วัด (KPI)	ผลที่คาดว่าจะ ได้รับ	หน่วยงาน รับผิดชอบ หลัก
				๒๕๖๖ (บาท)	๒๕๖๗ (บาท)	๒๕๖๘ (บาท)	๒๕๖๙ (บาท)	๒๕๗๐ (บาท)			
๔	โครงการช่วยเหลือ ประชาชนตามอำนาจ หน้าที่ขององค์กรปกครอง ส่วนท้องถิ่น (เกษตร)	เพื่อใช้เป็นค่าใช้จ่าย สำหรับการช่วยเหลือ เยี่ยวยา ประชาชนตาม ระเบียบ กระทรวงมหาดไทยว่า ด้วยค่าใช้จ่ายเพื่อ ช่วยเหลือประชาชนตาม อำนาจหน้าที่ขององค์กร ปกครองส่วนท้องถิ่น พ.ศ.๒๕๖๐ แก้ไข เพิ่มเติม (ฉบับที่ ๒) พ.ศ.๒๕๖๒ ในกรณี ช่วยเหลือประชาชน เพื่อเยี่ยวยาและฟื้นฟู หลังเกิดสาธารณภัย	๑ โครงการ	๒๐,๐๐๐	๕๐,๐๐๐	๕๐,๐๐๐	๕๐,๐๐๐	๕๐,๐๐๐	ร้อยละ ๕๐ ของ ผู้ประสบภัย ได้รับความ ช่วยเหลือ	สามารถ ช่วยเหลือ เยี่ยวยา และ ฟื้นฟู ประชาชน หลังเกิดสา ธารณภัย	สำนักปลัด

ยุทธศาสตร์ที่ ๔ การพัฒนาด้านอนุรักษ์ทรัพยากรธรรมชาติและสิ่งแวดล้อม

กลยุทธ์ที่ ๒ สนับสนุนการพัฒนาทรัพยากรธรรมชาติที่มีอยู่อย่างสมบูรณ์ ให้คงอยู่อย่างยั่งยืน

แผนงาน ๒ การเกษตร

แบบ ผ.๐๒

ที่	โครงการ	วัตถุประสงค์	เป้าหมาย	งบประมาณและที่ผ่านมา					ตัวชี้วัด (KPI)	ผลที่คาดว่าจะได้รับ	หน่วยงาน รับผิดชอบ หลัก
				๒๕๖๖ (บาท)	๒๕๖๗ (บาท)	๒๕๖๘ (บาท)	๒๕๖๙ (บาท)	๒๕๗๐ (บาท)			
๕	โครงการอบรมอาสาสมัคร ท้องถิ่นรักษ์โลก	เพื่อส่งเสริมอาสาสมัคร ในการรักษ์สิ่งแวดล้อม เกี่ยวกับการรักษาความ สะอาด	๑ โครงการ	๑๐,๐๐๐	๑๐,๐๐๐	๑๐,๐๐๐	๑๐,๐๐๐	๑๐,๐๐๐	ร้อยละ ๑๐๐ ของ ผู้เข้าร่วม อบรมมีจิต อาสาในการ จัดการขยะ	ผู้เข้าอบรมมี ความรู้เรื่องการ จัดการขยะ	สำนักปลัด
๖	โครงการอนุรักษ์พันธุกรรม พืชเนื่องมาจาก พระราชดำริสมเด็จพระ กนิษฐาธิราชเจ้ากรม สมเด็จพระเทพ รัตนราชสุดาฯ	เพื่ออนุรักษ์พันธุ์พืชตาม พระราชดำริสมเด็จพระ กนิษฐาธิราชเจ้ากรม สมเด็จพระเทพ รัตนราชสุดาฯ	๑ โครงการ	๕,๐๐๐	๑๕,๐๐๐	๑๕,๐๐๐	๑๕,๐๐๐	๑๕,๐๐๐	ร้อยละ ๕๐ ของพันธุ์พืช ที่สามารถ อนุรักษ์ได้	ประชาชนมี จิตสำนึกที่ดีต่อ การอนุรักษ์ป่า ไม้	สำนักปลัด

ยุทธศาสตร์ที่ ๔ การพัฒนาด้านอนุรักษ์ทรัพยากรธรรมชาติและสิ่งแวดล้อม
 กลยุทธ์ที่ ๒ สนับสนุนการพัฒนาทรัพยากรธรรมชาติที่มีอยู่อย่างสมบูรณ์ ให้คงอยู่อย่างยั่งยืน
 แผนงาน ๒ การเกษตร

แบบ ผ.๐๒

ที่	โครงการ	วัตถุประสงค์	เป้าหมาย	งบประมาณและที่ผ่านมา					ตัวชี้วัด (KPI)	ผลที่คาดว่าจะ ได้รับ	หน่วยงาน รับผิดชอบ หลัก
				๒๕๖๖ (บาท)	๒๕๖๗ (บาท)	๒๕๖๘ (บาท)	๒๕๖๙ (บาท)	๒๕๗๐ (บาท)			
๗	โครงการส่งเสริมการปลูก ต้นกล้วยป่าอนุรักษ์น้ำ	เพื่อเพิ่มแหล่งชุ่มชื้นใน พื้นที่การเกษตร	๑ โครงการ	๕,๐๐๐	-	-	-	-	ลดพื้นที่แห้ง แล้งในตำบล ร้อยละ ๓๐	ความชุ่มชื้นใน ดินมีจำนวนมาก ขึ้น	อบต./ เกษตร อำเภอฯ

ยุทธศาสตร์ที่ ๔ การพัฒนาด้านอนุรักษ์ทรัพยากรธรรมชาติและสิ่งแวดล้อม
 กลยุทธ์ที่ ๒ สนับสนุนการพัฒนาทรัพยากรธรรมชาติที่มีอยู่อย่างสมบูรณ์ ให้คงอยู่อย่างยั่งยืน
 แผนงาน ๒ การเกษตร

แบบ ผ.๐๒

ที่	โครงการ	วัตถุประสงค์	เป้าหมาย	งบประมาณและที่ผ่านมา					ตัวชี้วัด (KPI)	ผลที่คาดว่าจะได้รับ	หน่วยงาน รับผิดชอบ หลัก
				๒๕๖๖ (บาท)	๒๕๖๗ (บาท)	๒๕๖๘ (บาท)	๒๕๖๙ (บาท)	๒๕๗๐ (บาท)			
๘	โครงการขุดลอกหนองผางกลาง หมู่ที่ ๒	เพื่อขุดลอกดินโคลนที่ตื้นเขิน การกักเก็บน้ำเพิ่มขึ้น และป้องกันปัญหาน้ำท่วม	หมู่ที่ ๒	-	-	๓๐๐,๐๐๐	-	-	สามารถเก็บน้ำได้เพิ่มขึ้นร้อยละ ๓	สามารถกักเก็บน้ำได้เพิ่มมากขึ้น	กองช่าง
๙	โครงการขุดลอกลำเหมืองการเกษตร บ้านสันต้อม หมู่ที่ ๒	ขุดลอกลำเหมืองส่งน้ำ การเกษตร เพื่อขจัดสิ่งกีดขวางการไหลเวียนของน้ำ และป้องกันปัญหาน้ำท่วม	หมู่ ๒	-	-	-	-	๖๐,๐๐๐	การไหลของน้ำดีขึ้นร้อยละ ๕๐	ปริมาณการไหลของน้ำดีขึ้น	กองช่าง
๑๐	โครงการขุดลอก พร้อมวางท่อ ลำนน้ำหนองหวาย หมู่ที่ ๓	เพื่อให้สามารถระบายน้ำและป้องกันน้ำท่วมขังในช่วงฤดูฝน	หมู่ที่ ๓	-	-	-	-	๓๒๐,๐๐๐	ผิวจราจรเพิ่มขึ้น	ประชาชนได้รับความสะดวกในการเดินทาง	กองช่าง

ยุทธศาสตร์ที่ ๔ การพัฒนาด้านอนุรักษ์ทรัพยากรธรรมชาติและสิ่งแวดล้อม

กลยุทธ์ที่ ๒ สนับสนุนการพัฒนาทรัพยากรธรรมชาติที่มีอยู่อย่างสมบูรณ์ ให้คงอยู่อย่างยั่งยืน

แบบ ผ.๐๒

แผนงาน ๒ การเกษตร

ที่	โครงการ	วัตถุประสงค์	เป้าหมาย	งบประมาณและที่ผ่านมา					ตัวชี้วัด (KPI)	ผลที่คาดว่าจะ ได้รับ	หน่วยงาน รับผิดชอบ หลัก
				๒๕๖๖ (บาท)	๒๕๖๗ (บาท)	๒๕๖๘ (บาท)	๒๕๖๙ (บาท)	๒๕๗๐ (บาท)			
๑๑	โครงการก่อสร้างธนาคารน้ำใต้ดิน หมู่ที่ ๕ (พอ.)	เพื่อเพิ่มคุณภาพชีวิตให้กับประชาชนในหมู่บ้าน	หมู่ที่ ๕	-	-	-	-	๕๐๐,๐๐๐	ร้อยละของครัวเรือนลดปัญหาการขาดแคลนน้ำ	ประชาชนมีน้ำอุปโภค-บริโภคที่เพียงพอ	กองช่าง
๑๒	โครงการขุดลอกลำเหมืองไส้ไก่ ตั้งแต่ลำเหมืองปากกล้วย ถึง บ้านนายสงกรานต์ เจริญชนม์ บ้านทุ่งโห้ง หมู่ที่ ๖ (งบ ๓๐,๐๐๐ บาท)	เพื่อให้สามารถระบายน้ำและป้องกันน้ำท่วมขังในช่วงฤดูฝน	หมู่ที่ ๖	-	-	-	-	๕๕๐,๐๐๐	ปริมาณการไหลของน้ำเพิ่มขึ้น ร้อยละ ๓๐	การไหลของน้ำดีขึ้น	กองช่าง
๑๓	โครงการขุดลอกหนองป่าคา บ้านสันป่าสัก หมู่ที่ ๑๑	เพื่อขุดลอกดินโคลนที่ตื้นเขิน รวมถึงการกักน้ำในพื้นที่ให้เกิดประโยชน์สูงสุด	หมู่ที่ ๑๑	-	๕๐๐,๐๐๐	-	-	-	ปริมาณน้ำที่เก็บเพิ่มขึ้น ร้อยละ ๓๐	สามารถกักเก็บน้ำได้เพิ่มมากขึ้น	กองช่าง

แบบ ผ.๐๒

ยุทธศาสตร์ที่ ๔ การพัฒนาด้านอนุรักษ์ทรัพยากรธรรมชาติและสิ่งแวดล้อม

กลยุทธ์ที่ ๓ ส่งเสริมสนับสนุน การสร้างจิตสำนึก การมีส่วนร่วม และการสร้างเครือข่ายในการอนุรักษ์ทรัพยากรธรรมชาติและสิ่งแวดล้อมเพื่อรับมือกับการเปลี่ยนแปลงสภาพภูมิอากาศรวมทั้ง
การส่งเสริมการรักษาคุณภาพสิ่งแวดล้อม

แผนงาน ๓ การเคหะและชุมชน

ที่	โครงการ	วัตถุประสงค์	เป้าหมาย	งบประมาณและที่ผ่านมา					ตัวชี้วัด (KPI)	ผลที่คาดว่าจะ ได้รับ	หน่วยงาน รับผิดชอบ หลัก
				๒๕๖๖ (บาท)	๒๕๖๗ (บาท)	๒๕๖๘ (บาท)	๒๕๖๙ (บาท)	๒๕๗๐ (บาท)			
๑	โครงการส่งเสริมการจัดการขยะมูลฝอยแบบมีส่วนร่วมของชุมชน	เพื่อแก้ไขปัญหาขยะในพื้นที่	หมู่ ๑-๑๑	๕๐,๐๐๐	๕๐,๐๐๐	๕๐,๐๐๐	๕๐,๐๐๐	๕๐,๐๐๐	หมู่บ้านมีการคัดแยกขยะร้อยละ ๑๐๐	เขตตำบลสะอาดและน่าอยู่ขึ้น	สำนักปลัด

ยุทธศาสตร์ที่ ๔ การพัฒนาด้านอนุรักษ์ทรัพยากรธรรมชาติและสิ่งแวดล้อม

แบบ ผ.๐๒

กลยุทธ์ที่ ๓ ส่งเสริมสนับสนุน การสร้างจิตสำนึก การมีส่วนร่วม และการสร้างเครือข่ายในการอนุรักษ์ทรัพยากรธรรมชาติและสิ่งแวดล้อมเพื่อรับมือกับการเปลี่ยนแปลงสภาพภูมิอากาศรวมทั้งการส่งเสริมการรักษาคุณภาพสิ่งแวดล้อม

แผนงาน ๓ การเคหะและชุมชน

ที่	โครงการ	วัตถุประสงค์	เป้าหมาย	งบประมาณและที่ผ่านมา					ตัวชี้วัด (KPI)	ผลที่คาดว่าจะได้รับ	หน่วยงาน รับผิดชอบหลัก
				๒๕๖๖ (บาท)	๒๕๖๗ (บาท)	๒๕๖๘ (บาท)	๒๕๖๙ (บาท)	๒๕๗๐ (บาท)			
๒	โครงการอบรมการประดิษฐ์สิ่งของจากขยะรีไซเคิลเพื่อเพิ่มมูลค่า	เพื่อเป็นการใช้ประโยชน์จากขยะรีไซเคิลและเป็นการเพิ่มมูลค่าของขยะสร้างรายได้	๑ โครงการ	๑๕,๐๐๐	-	-	-	-	ร้อยละ ๔๐ ของขยะรีไซเคิลที่สร้างมูลค่าและเพิ่มรายได้	ปัญหาการจัดการขยะลดลง	สำนักปลัด

หมู่ที่ ๑ บ้านสบห้วย

บัญชีโครงการพัฒนา
รายละเอียดโครงการพัฒนา
แผนพัฒนาองค์การบริหารส่วนตำบลจอมหมอกแก้ว (พ.ศ.๒๕๖๖ – ๒๕๗๐)
ฉบับทบทวน ครั้งที่ ๒

- ก. ยุทธศาสตร์ชาติ ๒๐ ปี ยุทธศาสตร์ที่ ๒ การสร้างความสามารถในการแข่งขัน
- ข. แผนพัฒนาเศรษฐกิจและสังคมแห่งชาติ ฉบับที่ ๑๓ หมายเหตุที่ ๕ ไทยเป็นประตูการค้าการลงทุน และยุทธศาสตร์ทางโลจิสติกส์ที่สำคัญของภูมิภาค
- ค. Sustainable Development Goals : SDGs เป้าหมายที่ ๙ สร้างโครงสร้างพื้นฐานที่มีความทนทาน ส่งเสริมการพัฒนาอุตสาหกรรมที่ครอบคลุมและยั่งยืน และส่งเสริมนวัตกรรม
- ง. ยุทธศาสตร์จังหวัดที่ ๓ การพัฒนาเศรษฐกิจสร้างสรรค์ ด้านการค้า การลงทุน การบริหาร และโลจิสติกส์
- จ. ยุทธศาสตร์การพัฒนาขององค์การปกครองส่วนท้องถิ่นในเขตจังหวัดเชียงราย ยุทธศาสตร์ที่ ๓ การพัฒนาเศรษฐกิจสร้างสรรค์ด้านการค้า การลงทุน การบริการ และโลจิสติกส์
ยุทธศาสตร์ที่ ๕ การพัฒนาด้านโครงสร้างพื้นฐานและบริการสาธารณะ
กลยุทธ์ที่ ๑ พัฒนาและขยายระบบคมนาคมขนส่ง สะพาน ระบบไฟฟ้า น้ำประปา การจราจร สาธารณูปโภค สาธารณูปการ ต่างๆ ให้ครอบคลุมและได้มาตรฐาน
แผนงาน ๕.๑ แผนงานอุตสาหกรรมและการโยธา

ที่	โครงการ	วัตถุประสงค์	เป้าหมาย	งบประมาณและที่ผ่านมา					ตัวชี้วัด (KPI)	ผลที่คาดว่าจะได้รับ	หน่วยงานรับผิดชอบหลัก
				๒๕๖๖ (บาท)	๒๕๖๗ (บาท)	๒๕๖๘ (บาท)	๒๕๖๙ (บาท)	๒๕๗๐ (บาท)			
๑	โครงการก่อสร้างถนนคสล.จากหน้าโครงการฝายถ้ำวอก ถึง สามแยกทางไปป่าช้า หมู่ที่ ๑	เพื่อให้ประชาชนได้รับความสะดวกในการสัญจร ไป-มา	กว้าง ๔ เมตร ยาว ๖๑ เมตร หนา ๐.๑๕ เมตร หรือมีพื้นที่คอนกรีตไม่น้อยกว่า ๒๔๔ ตารางเมตร	-	๑๖๑,๐๐๐	-	-	-	ถนนจำนวน ๑ สาย	ประชาชนมีเส้นทางในการคมนาคมที่สะดวกรวดเร็วและปลอดภัย	กองช่าง

ยุทธศาสตร์ที่ ๕ การพัฒนาด้านโครงสร้างพื้นฐานและบริการสาธารณะ

กลยุทธ์ที่ ๑ พัฒนาและขยายระบบคมนาคมขนส่ง สะพาน ระบบไฟฟ้า น้ำประปา การจราจร สาธารณูปโภค สาธารณูปการ ต่างๆ ให้ครอบคลุมและได้มาตรฐาน

แบบ ผ.๐๒

แผนงาน ๕.๑ แผนงานอุตสาหกรรมและการโยธา

ที่	โครงการ	วัตถุประสงค์	เป้าหมาย	งบประมาณและที่ผ่านมา					ตัวชี้วัด (KPI)	ผลที่คาดว่าจะ ได้รับ	หน่วยงาน รับผิดชอบ หลัก
				๒๕๖๖ (บาท)	๒๕๖๗ (บาท)	๒๕๖๘ (บาท)	๒๕๖๙ (บาท)	๒๕๗๐ (บาท)			
๒	โครงการก่อสร้างถนน คสล. จากบ้านนายอ้าย ปงรังซี ถึงบ้านนายแก้ว อู่อ้าย หมู่ที่ ๑ บ้านสบห้วย	เพื่อให้ประชาชน ได้รับความสะดวก ในการสัญจร ไป- มา	กว้าง ๓.๒ เมตร ยาว ๓๘ เมตร หนา ๐.๑๕ เมตร หรือมีพื้นที่คอนกรีตไม่ น้อยกว่า ๑๒๑.๖๐ ตร.ม.	-	๖๖,๗๐๐	-	-	-	ถนนจำนวน ๑ สาย	ประชาชนมี เส้นทางในการ คมนาคมที่ สะดวกรวดเร็ว และปลอดภัย	กองช่าง
๓	โครงการก่อสร้างถนน คสล. หัวสะพาน ซอย ๒ ซอยบ้านนายเปลี่ยน เมืองมาหล้า หมู่ที่ ๑ บ้านสบห้วย	เพื่อให้ประชาชน ได้รับความสะดวก ในการสัญจร ไป- มา	กว้าง ๓.๕๐ เมตร ยาว ๗๕ เมตร หนา ๐.๑๕ เมตร หรือมีพื้นที่คอนกรีตไม่ น้อยกว่า ๒๖๒.๕๐ ตร.ม.	-	๑๕๓,๘๐๐	-	-	-	ถนนจำนวน ๑ สาย	ประชาชนมี เส้นทางในการ คมนาคมที่ สะดวกรวดเร็ว และปลอดภัย	กองช่าง
๔	โครงการเจาะบ่อบาดาลที่ ศาลเจ้าถ้ำวอก หมู่ที่ ๑ บ้านสบห้วย	เพื่อพัฒนาระบบ น้ำประปาหมู่บ้าน ให้มีน้ำอุปโภค - บริโภค ที่มี คุณภาพ	หมู่ที่ ๑	-	๕๕๐,๐๐๐	-	-	-	เพิ่มจำนวน ครัวเรือนที่มี น้ำประปาใช้ ร้อยละ ๙๐	ประชาชนมี คุณภาพชีวิตที่ดี ขึ้น	กองช่าง

แบบ ผ.๐๒

ยุทธศาสตร์ที่ ๕ การพัฒนาด้านโครงสร้างพื้นฐานและบริการสาธารณะ

กลยุทธ์ที่ ๑ พัฒนาและขยายระบบคมนาคมขนส่ง สะพาน ระบบไฟฟ้า น้ำประปา การจราจร สาธารณูปโภค สาธารณูปการ ต่างๆ ให้ครอบคลุมและได้มาตรฐาน
แผนงาน ๕.๑ แผนงานอุตสาหกรรมและการโยธา

ที่	โครงการ	วัตถุประสงค์	เป้าหมาย	งบประมาณและที่ผ่านมา					ตัวชี้วัด (KPI)	ผลที่คาดว่าจะ ได้รับ	หน่วยงาน รับผิดชอบ หลัก
				๒๕๖๖ (บาท)	๒๕๖๗ (บาท)	๒๕๖๘ (บาท)	๒๕๖๙ (บาท)	๒๕๗๐ (บาท)			
๕	โครงการก่อสร้างถนน คสล.หน้าบ้านนายสวัสดิ์ ปงรังสี ถึง บ้านนางกัลยา เตชะน้อย บ้านสบห้วย หมู่ที่ ๑	เพื่อให้ประชาชนมี เส้นทางสัญจรที่สะดวก ปลอดภัย มากยิ่งขึ้น	หมู่ ๑	-	-	-	๕๕๐,๐๐๐	-	ผู้สัญจรได้รับ ความสะดวก ในการ เดินทางร้อย ละ ๑๐๐	ประชาชนได้รับ ความสะดวกใน การเดินทาง	กองช่าง

ยุทธศาสตร์ที่ ๕ การพัฒนาด้านโครงสร้างพื้นฐานและบริการสาธารณะ

กลยุทธ์ที่ ๑ พัฒนาและขยายระบบคมนาคมขนส่ง สะพาน ระบบไฟฟ้า น้ำประปา การจราจร สาธารณูปโภค สาธารณูปการ ต่างๆ ให้ครอบคลุมและได้มาตรฐาน

แบบ ผ.๐๒

แผนงาน ๕.๑ แผนงานอุตสาหกรรมและการโยธา

ที่	โครงการ	วัตถุประสงค์	เป้าหมาย	งบประมาณและที่ผ่านมา					ตัวชี้วัด (KPI)	ผลที่คาดว่าจะ ได้รับ	หน่วยงาน รับผิดชอบ หลัก
				๒๕๖๖ (บาท)	๒๕๖๗ (บาท)	๒๕๖๘ (บาท)	๒๕๖๙ (บาท)	๒๕๗๐ (บาท)			
๖	โครงการวางท่อขยายไหล่ทางพร้อมบ่อพัก ซอย ๑ ถนน พหลโยธิน ถึง ที่สาธารณะหมู่บ้าน หมู่ที่ ๑	เพื่อให้ประชาชน ได้รับความสะดวกในการสัญจรไปมา พร้อมระบายน้ำที่ดี ไม่ท่วมขัง	หมู่ ๑	-	-	๕๐๐,๐๐๐	-	-	ผิวจราจรเพิ่มขึ้น อย่างน้อย ๑ เมตร	ประชาชนได้รับความสะดวกในการเดินทาง	กองช่าง
๗	โครงการวางท่อขยายไหล่ทางพร้อมบ่อพัก ซอย ๒ ถนน พหลโยธิน ถึงศาลเจ้าหน้าวัดท่าต้นตัน หมู่ที่ ๑ บ้านสบห้วย	เพื่อให้ประชาชน ได้รับความสะดวกในการสัญจรไปมา พร้อมระบายน้ำที่ดี ไม่ท่วมขัง	หมู่ ๑	-	-	-	๕๐๐,๐๐๐	-	ผิวจราจรเพิ่มขึ้น อย่างน้อย ๑ เมตร	ประชาชนได้รับความสะดวกในการเดินทาง	กองช่าง
๘	โครงการปรับปรุงถนนด้วยหินคลุก สวนนายจันทร์ดี ปงรังษี ถึงอ่างเก็บน้ำห้วยปากกล้วย หมู่ที่ ๑ บ้านสบห้วย	เพื่อให้ประชาชน ได้รับความสะดวกในการสัญจร ไป-มา	หมู่ที่ ๑	-	-	-	๒๐๐,๐๐๐	-	ผู้สัญจรได้รับความสะดวกในการเดินทางร้อยละ ๑๐๐	ประชาชนได้รับความสะดวกในการเดินทาง	กองช่าง

ยุทธศาสตร์ที่ ๕ การพัฒนาด้านโครงสร้างพื้นฐานและบริการสาธารณะ

กลยุทธ์ที่ ๑ พัฒนาและขยายระบบคมนาคมขนส่ง สะพาน ระบบไฟฟ้า น้ำประปา การจราจร สาธารณูปโภค สาธารณูปการ ต่างๆ ให้ครอบคลุมและได้มาตรฐาน

แผนงาน ๕.๑ แผนงานอุตสาหกรรมและการโยธา

แบบ ผ.๐๒

ที่	โครงการ	วัตถุประสงค์	เป้าหมาย	งบประมาณและที่ผ่านมา					ตัวชี้วัด (KPI)	ผลที่คาดว่าจะ ได้รับ	หน่วยงาน รับผิดชอบ หลัก
				๒๕๖๖ (บาท)	๒๕๖๗ (บาท)	๒๕๖๘ (บาท)	๒๕๖๙ (บาท)	๒๕๗๐ (บาท)			
๙	โครงการก่อสร้างถนน คสล. ซอยบ้านนางบาน จันทร์ดล หมู่ที่ ๑ บ้านสบห้วย	เพื่อให้ประชาชน ซอย เลียบลำห้วยสำน มี เส้นทางสัญจรที่สะดวก รวดเร็ว และปลอดภัย	หมู่ที่ ๑	-	๕๐๐,๐๐๐	-	-	-	ผู้สัญจรได้รับ ความสะดวก ในการ เดินทางร้อย ละ ๑๐๐	ประชาชนได้รับ ความสะดวกใน การเดินทาง	กองช่าง
๑๐	โครงการก่อสร้างถนน คสล.หัวสะพานแม่น้ำลาว ซอย ๒ ถึง กนกพลฟาร์ม หมู่ที่ ๑ บ้านสบห้วย	เพื่อให้ประชาชน หมู่ ๑ มีเส้นทางสัญจรที่สะดวก รวดเร็ว และปลอดภัย	หมู่ที่ ๑	-	-	๕๐๐,๐๐๐	-	-	ผู้สัญจรได้รับ ความสะดวก ในการ เดินทางร้อย ละ ๑๐๐	ประชาชนได้รับ ความสะดวกใน การเดินทาง	กองช่าง
๑๑	โครงการปรับปรุงถนนด้วย หินคลุกทุกสาย ภายใน หมู่บ้าน หมู่ที่ ๑ บ้านสบห้วย	เพื่อให้ประชาชน หมู่ ๑ มีเส้นทางสัญจรที่สะดวก รวดเร็ว และปลอดภัย	หมู่ที่ ๑	-	-	-	๕๐๐,๐๐๐	-	ผู้สัญจรได้รับ ความสะดวก ในการ เดินทางร้อย ละ ๑๐๐	ประชาชนได้รับ ความสะดวกใน การเดินทาง	กองช่าง

ยุทธศาสตร์ที่ ๕ การพัฒนาด้านโครงสร้างพื้นฐานและบริการสาธารณะ

กลยุทธ์ที่ ๑ พัฒนาและขยายระบบคมนาคมขนส่ง สะพาน ระบบไฟฟ้า น้ำประปา การจราจร สาธารณูปโภค สาธารณูปการ ต่างๆ ให้ครอบคลุมและได้มาตรฐาน

แบบ ผ.๐๒

แผนงาน ๕.๑ แผนงานอุตสาหกรรมและการโยธา

ที่	โครงการ	วัตถุประสงค์	เป้าหมาย	งบประมาณและที่ผ่านมา					ตัวชี้วัด (KPI)	ผลที่คาดว่าจะ ได้รับ	หน่วยงาน รับผิดชอบ หลัก
				๒๕๖๖ (บาท)	๒๕๖๗ (บาท)	๒๕๖๘ (บาท)	๒๕๖๙ (บาท)	๒๕๗๐ (บาท)			
๑๒	โครงการก่อสร้างถนน คสล.บ้านนางซอน บัว เขียวถึงบ้านนางบุษบา ชัย รัตน์ หมู่ที่ ๑ บ้านสบห้วย	เพื่อให้ประชาชน หมู่ ๑ มีเส้นทางสัญจรที่สะดวก รวดเร็ว และปลอดภัย	หมู่ที่ ๑	-	-	-	๔๐๐,๐๐๐	-	ผู้สัญจรได้รับ ความสะดวก ในการ เดินทางร้อย ละ ๑๐๐	ประชาชนได้รับ ความสะดวกใน การเดินทาง	กองช่าง
๑๓	โครงการก่อสร้างถนน คสล.ซอยวัดท่าต้นตัน หมู่ ที่ ๑ บ้านสบห้วย	เพื่อให้ประชาชนได้รับ ความสะดวกในการ สัญจรไป - มา	หมู่ที่ ๑	-	-	-	๕๑๐,๐๐๐	-	ผู้สัญจรได้รับ ความสะดวก ในการ เดินทางร้อย ละ ๑๐๐	ประชาชนได้รับ ความสะดวกใน การเดินทาง	กองช่าง
๑๔	โครงการก่อสร้างถนน คสล.ซอยบ้านนางสาว สายหยุด ทาริยะ หมู่ที่ ๑ บ้านสบห้วย	เพื่อให้ประชาชนได้รับ ความสะดวกในการ สัญจรไป - มา	หมู่ที่ ๑	-	-	-	-	๗๐,๐๐๐	ผู้สัญจรได้รับ ความสะดวก ในการ เดินทางร้อย ละ ๑๐๐	ประชาชนได้รับ ความสะดวกใน การเดินทาง	กองช่าง

ยุทธศาสตร์ที่ ๕ การพัฒนาด้านโครงสร้างพื้นฐานและบริการสาธารณะ

กลยุทธ์ที่ ๑ พัฒนาและขยายระบบคมนาคมขนส่ง สะพาน ระบบไฟฟ้า น้ำประปา การจราจร สาธารณูปโภค สาธารณูปการ ต่างๆ ให้ครอบคลุมและได้มาตรฐาน

แผนงาน ๕.๑ แผนงานอุตสาหกรรมและการโยธา

แบบ ผ.๐๒

ที่	โครงการ	วัตถุประสงค์	เป้าหมาย	งบประมาณและที่ผ่านมา					ตัวชี้วัด (KPI)	ผลที่คาดว่าจะ ได้รับ	หน่วยงาน รับผิดชอบ หลัก
				๒๕๖๖ (บาท)	๒๕๖๗ (บาท)	๒๕๖๘ (บาท)	๒๕๖๙ (บาท)	๒๕๗๐ (บาท)			
๑๕	โครงการก่อสร้างถนน คสล.บ้านนางทองคำ ถึงบ้านนายสม นวลคำ หมู่ที่ ๑ บ้านสบห้วย	เพื่อให้ประชาชนได้รับความสะดวกในการสัญจรไป – มา	หมู่ที่ ๑	-	-	-	-	๑๒๐,๐๐๐	ผู้สัญจรได้รับความสะดวกในการเดินทางร้อยละ ๑๐๐	ประชาชนได้รับความสะดวกในการเดินทาง	กองช่าง
๑๖	โครงการก่อสร้างถนน คสล.ซอยบ้านนายนิคม มาบัว หมู่ที่ ๑ บ้านสบห้วย	เพื่อให้ประชาชนได้รับความสะดวกในการสัญจรไป – มา	หมู่ที่ ๑	-	-	-	-	๘๐,๐๐๐	ผู้สัญจรได้รับความสะดวกในการเดินทางร้อยละ ๑๐๐	ประชาชนได้รับความสะดวกในการเดินทาง	กองช่าง
๑๗	โครงการก่อสร้างถนน คสล.ซอยเลียบลำน้ำห้วยसान หมู่ที่ ๑ บ้านสบห้วย	เพื่อให้ประชาชนได้รับความสะดวกในการสัญจรไป – มา	หมู่ที่ ๑	-	-	-	-	๑๕๐,๐๐๐	ผู้สัญจรได้รับความสะดวกในการเดินทางร้อยละ ๑๐๐	ประชาชนได้รับความสะดวกในการเดินทาง	กองช่าง

หมู่ที่ ๒ บ้านสันต้อม

รายละเอียดโครงการพัฒนา
แผนพัฒนาองค์การบริหารส่วนตำบลจอมหมอกแก้ว (พ.ศ.๒๕๖๖ – ๒๕๗๐)
ฉบับทบทวน ครั้งที่ ๒

แบบ ผ.๐๒

- ก. ยุทธศาสตร์ชาติ ๒๐ ปี ยุทธศาสตร์ที่ ๒ การสร้างความสามารถในการแข่งขัน
- ข. แผนพัฒนาเศรษฐกิจและสังคมแห่งชาติ ฉบับที่ ๑๓ หมายเหตุที่ ๕ ไทยเป็นประตูการค้าการลงทุน และยุทธศาสตร์ทางโลจิสติกส์ที่สำคัญของภูมิภาค
- ค. Sustainable Development Goals : SDGs เป้าหมายที่ ๙ สร้างโครงสร้างพื้นฐานที่มีความทนทาน ส่งเสริมการพัฒนาอุตสาหกรรมที่ครอบคลุมและยั่งยืน และส่งเสริมนวัตกรรม
- ง. ยุทธศาสตร์จังหวัดที่ ๓ การพัฒนาเศรษฐกิจสร้างสรรค์ ด้านการค้า การลงทุน การบริหาร และโลจิสติกส์
- จ. ยุทธศาสตร์การพัฒนาขององค์การปกครองส่วนท้องถิ่นในเขตจังหวัดเชียงราย ยุทธศาสตร์ที่ ๓ การพัฒนาเศรษฐกิจสร้างสรรค์ด้านการค้า การลงทุน การบริการ และโลจิสติกส์
 ยุทธศาสตร์ที่ ๕ การพัฒนาด้านโครงสร้างพื้นฐานและบริการสาธารณะ
 กลยุทธ์ที่ ๑ พัฒนาและขยายระบบคมนาคมขนส่ง สะพาน ระบบไฟฟ้า น้ำประปา การจราจร สาธารณูปโภค สาธารณูปการ ต่างๆ ให้ครอบคลุมและได้มาตรฐาน
 แผนงาน ๕.๑ แผนงานอุตสาหกรรมและการโยธา

ที่	โครงการ	วัตถุประสงค์	เป้าหมาย	งบประมาณและที่ผ่านมา					ตัวชี้วัด (KPI)	ผลที่คาดว่าจะได้รับ	หน่วยงานรับผิดชอบหลัก
				๒๕๖๖ (บาท)	๒๕๖๗ (บาท)	๒๕๖๘ (บาท)	๒๕๖๙ (บาท)	๒๕๗๐ (บาท)			
๑๘	โครงการวางท่อระบายน้ำพร้อมบ่อพัก หน้าโครงการความสุขของพ่อ ถึง ศาลเจ้าบ้าน หมู่ที่ ๒ บ้านสันต้อม	เพื่อให้ประชาชนได้รับความสะดวกในการสัญจร ไป-มา	หมู่ที่ ๒	-	๒๐๐,๐๐๐	-	-	-	ผู้สัญจรได้รับความสะดวกในการเดินทาง ร้อยละ ๑๐๐	ประชาชนได้รับความสะดวกในการเดินทาง	กองช่าง

ยุทธศาสตร์ที่ ๕ การพัฒนาด้านโครงสร้างพื้นฐานและบริการสาธารณะ

กลยุทธ์ที่ ๑ พัฒนาและขยายระบบคมนาคมขนส่ง สะพาน ระบบไฟฟ้า น้ำประปา การจราจร สาธารณูปโภค สาธารณูปการ ต่างๆ ให้ครอบคลุมและได้มาตรฐาน

แบบ ผ.๐๒

แผนงาน ๕.๑ แผนงานอุตสาหกรรมและการโยธา

ที่	โครงการ	วัตถุประสงค์	เป้าหมาย	งบประมาณและที่ผ่านมา					ตัวชี้วัด (KPI)	ผลที่คาดว่าจะ ได้รับ	หน่วยงาน รับผิดชอบ หลัก
				๒๕๖๖ (บาท)	๒๕๖๗ (บาท)	๒๕๖๘ (บาท)	๒๕๖๙ (บาท)	๒๕๗๐ (บาท)			
๑๙	โครงการปรับปรุงถนนด้วยหินคลุกจากบ้านนายกรกช ชัยณัฐนัน ถึงหนองผางกลาง หมู่ที่ ๒ บ้านสันต้อม	เพื่อให้ประชาชนได้รับความสะดวกในการสัญจร ไป-มา	หมู่ที่ ๒	-	๒๐๐,๐๐๐	-	-	-	ผู้สัญจรได้รับความสะดวกในการเดินทาง ร้อยละ ๑๐๐	ประชาชนได้รับความสะดวกในการเดินทาง	กองช่าง
๒๐	โครงการขยายไหล่ทางคสล. จากปากซอย ซอย ๖ ถึง หน้าโครงการความสุขของพ่อ บ้านสันต้อม หมู่ที่ ๒	เพื่อให้ประชาชนได้รับความสะดวกในการสัญจร ไป-มา	หมู่ที่ ๒	๑๕๐,๐๐๐	๑๕๐,๐๐๐	-	-	-	ผู้สัญจรได้รับความสะดวกในการเดินทาง ร้อยละ ๑๐๐	ประชาชนได้รับความสะดวกในการเดินทาง	กองช่าง

ยุทธศาสตร์ที่ ๕ การพัฒนาด้านโครงสร้างพื้นฐานและบริการสาธารณะ

กลยุทธ์ที่ ๑ พัฒนาและขยายระบบคมนาคมขนส่ง สะพาน ระบบไฟฟ้า น้ำประปา การจราจร สาธารณูปโภค สาธารณูปการ ต่างๆ ให้ครอบคลุมและได้มาตรฐาน

แผนงาน ๕.๑ แผนงานอุตสาหกรรมและการโยธา

ที่	โครงการ	วัตถุประสงค์	เป้าหมาย	งบประมาณและที่ผ่านมา					ตัวชี้วัด (KPI)	ผลที่คาดว่าจะ ได้รับ	หน่วยงาน รับผิดชอบ หลัก
				๒๕๖๖ (บาท)	๒๕๖๗ (บาท)	๒๕๖๘ (บาท)	๒๕๖๙ (บาท)	๒๕๗๐ (บาท)			
๒๑	โครงการขยายไหล่ทาง วางท่อพร้อมบ่อพัก จาก นายนายสมชัย จินดา ถึง สวนผักนายยก หมู่ที่ ๒	เพื่อให้ประชาชนได้รับ ความสะดวกในการ สัญจร ไป-มา	หมู่ที่ ๒	-	-	๕๐๐,๐๐๐	-	-	ผู้สัญจรได้รับ ความสะดวก ในการเดินทาง ร้อยละ ๑๐๐	ประชาชนได้รับ ความสะดวกใน การเดินทาง	กองช่าง
๒๒	โครงการวางท่อขยายไหล่ ทางพร้อมบ่อพัก จาก ปากซอย ถึง หนองผาง กลาง หมู่ที่ ๒	เพื่อให้ประชาชนได้รับ ความสะดวกในการ สัญจร ไป-มา	หมู่ที่ ๒	-	๕๐๐,๐๐๐	-	-	-	ผู้สัญจรได้รับ ความสะดวก ในการเดินทาง ร้อยละ ๑๐๐	ประชาชนได้รับ ความสะดวกใน การเดินทาง	กองช่าง

ยุทธศาสตร์ที่ ๕ การพัฒนาด้านโครงสร้างพื้นฐานและบริการสาธารณะ

กลยุทธ์ที่ ๑ พัฒนาและขยายระบบคมนาคมขนส่ง สะพาน ระบบไฟฟ้า น้ำประปา การจราจร สาธารณูปโภค สาธารณูปการ ต่างๆ ให้ครอบคลุมและได้มาตรฐาน

แบบ ผ.๐๒

แผนงาน ๕.๑ แผนงานอุตสาหกรรมและการโยธา

ที่	โครงการ	วัตถุประสงค์	เป้าหมาย	งบประมาณและที่ผ่านมา					ตัวชี้วัด (KPI)	ผลที่คาดว่าจะ ได้รับ	หน่วยงาน รับผิดชอบหลัก
				๒๕๖๖ (บาท)	๒๕๖๗ (บาท)	๒๕๖๘ (บาท)	๒๕๖๙ (บาท)	๒๕๗๐ (บาท)			
๒๓	โครงการวางท่อขยายไหล ทางพร้อมบ่อพัก จาก บ้านนางฟองแก้ว แก้ว เก่า ถึงบ้านนายจันทร์ ราชपालะ หมู่ที่ ๒	เพื่อให้ประชาชนได้รับ ความสะดวกในการ สัญจร ไป-มา	หมู่ที่ ๒	-	-	๕๐๐,๐๐๐	-	-	ผู้สัญจรได้รับ ความสะดวก ในการเดินทาง ร้อยละ ๑๐๐	ประชาชนได้รับ ความสะดวกใน การเดินทาง	กองช่าง
๒๔	โครงการก่อสร้าง คอนกรีตขยายไหลส่งทาง ทางบ้าน นายทองอินทร์ ปวงคำ หมู่ที่ ๒	เพื่อให้ประชาชนในพื้นที่ หมู่ ๒ มีเส้นทางสัญจรที่ สะดวก รวดเร็ว และ ปลอดภัย	หมู่ที่ ๒	-	-	-	๕๐,๐๐๐	-	ผู้สัญจรได้รับ ความสะดวก ในการเดินทาง ร้อยละ ๑๐๐	ประชาชนได้รับ ความสะดวกใน การเดินทาง	กองช่าง
๒๕	โครงการก่อสร้างถนน คสล.ซอย ๖ บ้านสันต้อม หมู่ที่ ๒	เพื่อให้ประชาชน ซอย ๖ หมู่ ๒ มีเส้นทางสัญจรที่ สะดวก รวดเร็ว และ ปลอดภัย	หมู่ ๒	-	-	-	-	๒๐๐,๐๐๐	ร้อยละของผู้ สัญจรได้รับ ความสะดวก ในการเดินทาง	ประชาชนได้รับ ความสะดวกใน การเดินทาง	กองช่าง

หมู่ที่ ๓ บ้านห้วยล้านดอนจั่น

รายละเอียดโครงการพัฒนา
แผนพัฒนาองค์การบริหารส่วนตำบลจอมหมอกแก้ว (พ.ศ.๒๕๖๖ – ๒๕๗๐)
ฉบับทบทวน ครั้งที่ ๒

แบบ ผ.๐๒

- ก. ยุทธศาสตร์ชาติ ๒๐ ปี ยุทธศาสตร์ที่ ๒ การสร้างความสามารถในการแข่งขัน
- ข. แผนพัฒนาเศรษฐกิจและสังคมแห่งชาติ ฉบับที่ ๑๓ หมายเหตุที่ ๕ ไทยเป็นประตูการค้าการลงทุน และยุทธศาสตร์ทางโลจิสติกส์ที่สำคัญของภูมิภาค
- ค. Sustainable Development Goals : SDGs เป้าหมายที่ ๙ สร้างโครงสร้างพื้นฐานที่มีความทนทาน ส่งเสริมการพัฒนาอุตสาหกรรมที่ครอบคลุมและยั่งยืน และส่งเสริมนวัตกรรม
- ง. ยุทธศาสตร์จังหวัดที่ ๓ การพัฒนาเศรษฐกิจสร้างสรรค์ ด้านการค้า การลงทุน การบริหาร และโลจิสติกส์
- จ. ยุทธศาสตร์การพัฒนาขององค์กรปกครองส่วนท้องถิ่นในเขตจังหวัดเชียงราย ยุทธศาสตร์ที่ ๓ การพัฒนาเศรษฐกิจสร้างสรรค์ด้านการค้า การลงทุน การบริการ และโลจิสติกส์
 ยุทธศาสตร์ที่ ๕ การพัฒนาด้านโครงสร้างพื้นฐานและบริการสาธารณะ
 กลยุทธ์ที่ ๑ พัฒนาและขยายระบบคมนาคมขนส่ง สะพาน ระบบไฟฟ้า น้ำประปา การจราจร สาธารณูปโภค สาธารณูปการ ต่างๆ ให้ครอบคลุมและได้มาตรฐาน
 แผนงาน ๕.๑ แผนงานอุตสาหกรรมและการโยธา

ที่	โครงการ	วัตถุประสงค์	เป้าหมาย	งบประมาณและที่ผ่านมา					ตัวชี้วัด (KPI)	ผลที่คาดว่าจะได้รับ	หน่วยงาน รับผิดชอบ หลัก
				๒๕๖๖ (บาท)	๒๕๖๗ (บาท)	๒๕๖๘ (บาท)	๒๕๖๙ (บาท)	๒๕๗๐ (บาท)			
๒๖	โครงการวางท่อระบายน้ำพร้อมบ่อพัก คสล. จากบ้านนายอ้าย จักรมณี ถึงบ้านนายผัด ชัยรัตน์ หมู่ที่ ๓	เพื่อให้สามารถระบายน้ำและป้องกันน้ำท่วมขังในช่วงฤดูฝน	หมู่ที่ ๓	-	๑๐๐,๐๐๐	-	-	-	ผิวจราจรเพิ่มขึ้น	ประชาชนได้รับความสะดวกในการเดินทาง	กองช่าง

ยุทธศาสตร์ที่ ๕ การพัฒนาด้านโครงสร้างพื้นฐานและบริการสาธารณะ

กลยุทธ์ที่ ๑ พัฒนาและขยายระบบคมนาคมขนส่ง สะพาน ระบบไฟฟ้า น้ำประปา การจราจร สาธารณูปโภค สาธารณูปการ ต่างๆ ให้ครอบคลุมและได้มาตรฐาน

แบบ ผ.๐๒

แผนงาน ๕.๑ แผนงานอุตสาหกรรมและการโยธา

ที่	โครงการ	วัตถุประสงค์	เป้าหมาย	งบประมาณและที่ผ่านมา					ตัวชี้วัด (KPI)	ผลที่คาดว่าจะได้รับ	หน่วยงาน รับผิดชอบ หลัก
				๒๕๖๖ (บาท)	๒๕๖๗ (บาท)	๒๕๖๘ (บาท)	๒๕๖๙ (บาท)	๒๕๗๐ (บาท)			
๒๗	โครงการวางท่อพร้อมบ่อพัก จากบ้านนางมาลี ฟองสมุทร ถึงหนองหวาย หมู่ที่ ๓ บ้านห้วยสำนดอนจั่น	เพื่อพัฒนาระบบระบายน้ำให้มีประสิทธิภาพ	หมู่ที่ ๓	-	๒๕๐,๐๐๐	-	-	-	ความยาวลำเหมืองต้องไม่น้อยกว่า ๒๕๐ เมตร	ระบบระบายน้ำมีประสิทธิภาพมากยิ่งขึ้น	กองช่าง
๒๘	โครงการสร้างฝายชะลอน้ำ ลำน้ำห้วยสำน นานายอนนท์ นามศรี ถึงหลังบ้านนางฟอง ทาราช หมู่ที่ ๓ บ้านห้วยสำนดอนจั่น	เพื่อให้ประชาชนมีน้ำไว้ใช้เพื่อการเกษตรและป้องกันตลิ่งพังเพิ่มความชุ่มชื้นให้แก่ผิวดิน	หมู่ที่ ๓	-	-	๓๐๐,๐๐๐	-	-	ฝายชะลอน้ำ ๑ แห่ง	ประชาชนมีน้ำไว้ใช้เพื่อการเกษตรลดการพังทลายของตลิ่งน้ำ	กองช่าง

ยุทธศาสตร์ที่ ๕ การพัฒนาด้านโครงสร้างพื้นฐานและบริการสาธารณะ

กลยุทธ์ที่ ๑ พัฒนาและขยายระบบคมนาคมขนส่ง สะพาน ระบบไฟฟ้า น้ำประปา การจราจร สาธารณูปโภค สาธารณูปการ ต่างๆ ให้ครอบคลุมและได้มาตรฐาน
แผนงาน ๕.๑ แผนงานอุตสาหกรรมและการโยธา

แบบ ผ.๐๒

ที่	โครงการ	วัตถุประสงค์	เป้าหมาย	งบประมาณและที่ผ่านมา					ตัวชี้วัด (KPI)	ผลที่คาดว่าจะได้รับ	หน่วยงาน รับผิดชอบ หลัก
				๒๕๖๖ (บาท)	๒๕๖๗ (บาท)	๒๕๖๘ (บาท)	๒๕๖๙ (บาท)	๒๕๗๐ (บาท)			
๒๙	โครงการก่อสร้างอาคาร อเนกประสงค์ภายใน หมู่บ้าน หมู่ที่ ๓ บ้าน ห้วยสำนดอนจั่น (หนองหวาย)	เพื่อสาธารณะประโยชน์ ของหมู่บ้าน	หมู่ที่ ๓	-	-	-	๓๕๐,๐๐๐	-	อาคาร อเนกประสงค์ ๑ หลัง	เพื่อให้ประชาชน มีสถานที่ในการ ดำเนินงานด้าน สาธารณะ ประโยชน์	กองช่าง
๓๐	โครงการวางท่อพร้อมบ่อ พัก จากแทงค์น้ำประปา หมู่บ้าน ถึง หลังบ้านนาย สมพงษ์ นวลชัย หมู่ที่ ๓	เพื่อให้สามารถระบายน้ำ และป้องกันน้ำท่วมขัง ในช่วงฤดูฝน	หมู่ที่ ๓	-	-	-	๕๐๐,๐๐๐	-	ผิวจราจร เพิ่มขึ้น	ประชาชนได้รับ ความสะดวกใน การเดินทาง	กองช่าง

ยุทธศาสตร์ที่ ๕ การพัฒนาด้านโครงสร้างพื้นฐานและบริการสาธารณะ

กลยุทธ์ที่ ๑ พัฒนาและขยายระบบคมนาคมขนส่ง สะพาน ระบบไฟฟ้า น้ำประปา การจราจร สาธารณูปโภค สาธารณูปการ ต่างๆ ให้ครอบคลุมและได้มาตรฐาน

แบบ ผ.๐๒

แผนงาน ๕.๑ แผนงานอุตสาหกรรมและการโยธา

ที่	โครงการ	วัตถุประสงค์	เป้าหมาย	งบประมาณและที่ผ่านมา					ตัวชี้วัด (KPI)	ผลที่คาดว่าจะ ได้รับ	หน่วยงาน รับผิดชอบ หลัก
				๒๕๖๖ (บาท)	๒๕๖๗ (บาท)	๒๕๖๘ (บาท)	๒๕๖๙ (บาท)	๒๕๗๐ (บาท)			
๓๑	โครงการปรับปรุงถนนด้วยหินคลุก จากหัวสะพาน ซอย ๑๘ – ซอยหน้าบ้านนายประสงค์ คำเชื้อ หมู่ที่ ๓ (พอ.)	เพื่อให้ประชาชนมีเส้นทางสัญจรที่สะดวก รวดเร็ว และปลอดภัย	หมู่ ๓	-	-	-	-	๕๐๐,๐๐๐	ร้อยละของผู้สัญจรได้รับความสะดวกในการเดินทาง	ประชาชนได้รับความสะดวกในการเดินทาง	กองช่าง
๓๒	โครงการก่อสร้างหลังคาลานตากพืชผลทางการเกษตร (พอ.)	เพื่อให้สามารถใช้ประโยชน์ลานตากพืชผลทางการเกษตรได้มากขึ้น	หมู่ ๓	-	-	-	-	๕๐๐,๐๐๐	ร้อยละของชาวบ้านที่ได้รับประโยชน์จากลานตากพืชผล	ประชาชนได้ใช้ประโยชน์จากลานตากพืชผลทางการเกษตร	กองช่าง
๓๓	โครงการก่อสร้างถนนคสล.จากหลังโรงงานขิง ม.๓ ถึงหน้าวัดสันต้อม หมู่ที่ ๒ (พอ.)	เพื่อให้ประชาชนมีเส้นทางสัญจรที่สะดวก รวดเร็ว และปลอดภัย	หมู่ ๓	-	-	-	-	๕๐๐,๐๐๐	ร้อยละของผู้สัญจรได้รับความสะดวกในการเดินทาง	ประชาชนได้รับความสะดวกในการเดินทาง	กองช่าง

ยุทธศาสตร์ที่ ๕ การพัฒนาด้านโครงสร้างพื้นฐานและบริการสาธารณะ

กลยุทธ์ที่ ๑ พัฒนาและขยายระบบคมนาคมขนส่ง สะพาน ระบบไฟฟ้า น้ำประปา การจราจร สาธารณูปโภค สาธารณูปการ ต่างๆ ให้ครอบคลุมและได้มาตรฐาน

แผนงาน ๕.๑ แผนงานอุตสาหกรรมและการโยธา

แบบ ผ.๐๒

ที่	โครงการ	วัตถุประสงค์	เป้าหมาย	งบประมาณและที่ผ่านมา					ตัวชี้วัด (KPI)	ผลที่คาดว่าจะ ได้รับ	หน่วยงาน รับผิดชอบ หลัก
				๒๕๖๖ (บาท)	๒๕๖๗ (บาท)	๒๕๖๘ (บาท)	๒๕๖๙ (บาท)	๒๕๗๐ (บาท)			
๓๔	โครงการปรับปรุงถนน สายการเกษตร หมู่ที่ ๓ (พอ.)	เพื่อให้ประชาชนมี เส้นทางสัญจรที่สะดวก รวดเร็ว และปลอดภัย	หมู่ ๓	-	-	-	-	๕๐๐,๐๐๐	ร้อยละของผู้ สัญจรได้รับ ความ สะดวกใน การเดินทาง	ประชาชนได้รับ ความสะดวกใน การเดินทาง	กองช่าง
๓๕	โครงการปรับปรุงระบบ ประปาหมู่บ้าน หมู่ที่ ๓ บ้านห้วยसानดอนจั้น	เพื่อให้น้ำประปาหมู่บ้าน ใช้ได้ดีเป็นปกติ และเพิ่ม คุณภาพน้ำให้ดียิ่งขึ้น	หมู่ ๓	-	-	-	-	๕๕๐,๐๐๐	คุณภาพน้ำดี ขึ้นร้อยละ ๗๐	ประชาชนมีน้ำ กิน น้ำใช้ที่ เพียงพอ	กองช่าง

หมู่ที่ ๔ บ้านสันกันแฮ้ว

รายละเอียดโครงการพัฒนา
แผนพัฒนาองค์การบริหารส่วนตำบลจอมหมอกแก้ว (พ.ศ.๒๕๖๖ – ๒๕๗๐)
ฉบับทบทวน ครั้งที่ ๒

- ก. ยุทธศาสตร์ชาติ ๒๐ ปี ยุทธศาสตร์ที่ ๒ การสร้างความสามารถในการแข่งขัน
- ข. แผนพัฒนาเศรษฐกิจและสังคมแห่งชาติ ฉบับที่ ๑๓ หมายเหตุที่ ๕ ไทยเป็นประตูการค้าการลงทุน และยุทธศาสตร์ทางโลจิสติกส์ที่สำคัญของภูมิภาค
- ค. Sustainable Development Goals : SDGs เป้าหมายที่ ๙ สร้างโครงสร้างพื้นฐานที่มีความทนทาน ส่งเสริมการพัฒนาอุตสาหกรรมที่ครอบคลุมและยั่งยืน และส่งเสริมนวัตกรรม
- ง. ยุทธศาสตร์จังหวัดที่ ๓ การพัฒนาเศรษฐกิจสร้างสรรค์ ด้านการค้า การลงทุน การบริการ และโลจิสติกส์
- จ. ยุทธศาสตร์การพัฒนาขององค์กรปกครองส่วนท้องถิ่นในเขตจังหวัดเชียงราย ยุทธศาสตร์ที่ ๓ การพัฒนาเศรษฐกิจสร้างสรรค์ด้านการค้า การลงทุน การบริการ และโลจิสติกส์
 ยุทธศาสตร์ที่ ๕ การพัฒนาด้านโครงสร้างพื้นฐานและบริการสาธารณะ
 กลยุทธ์ที่ ๑ พัฒนาและขยายระบบคมนาคมขนส่ง สะพาน ระบบไฟฟ้า น้ำประปา การจราจร สาธารณูปโภค สาธารณูปการ ต่างๆ ให้ครอบคลุมและได้มาตรฐาน

แผนงาน ๕.๑ แผนงานอุตสาหกรรมและการโยธา

ที่	โครงการ	วัตถุประสงค์	เป้าหมาย	งบประมาณและที่ผ่านมา					ตัวชี้วัด (KPI)	ผลที่คาดว่าจะได้รับ	หน่วยงาน รับผิดชอบ หลัก
				๒๕๖๖ (บาท)	๒๕๖๗ (บาท)	๒๕๖๘ (บาท)	๒๕๖๙ (บาท)	๒๕๗๐ (บาท)			
๓๖	โครงการวางท่อขยายไหล่ทาง ซอย ๕/๕ หมู่ที่ ๔ บ้านสันกันแ้ว	เพื่อให้ประชาชนได้รับความสะดวกในการสัญจรไป - มา	หมู่ที่ ๔	-	๒๐๐,๐๐๐	-	-	-	ร้อยละของผู้สัญจรได้รับความสะดวกในการเดินทาง	ประชาชนได้รับความสะดวกในการเดินทาง	กองช่าง

ยุทธศาสตร์ที่ ๕ การพัฒนาด้านโครงสร้างพื้นฐานและบริการสาธารณะ

กลยุทธ์ที่ ๑ พัฒนาและขยายระบบคมนาคมขนส่ง สะพาน ระบบไฟฟ้า น้ำประปา การจราจร สาธารณูปโภค สาธารณูปการ ต่างๆ ให้ครอบคลุมและได้มาตรฐาน

แบบ ผ.๐๒

แผนงาน ๕.๑ แผนงานอุตสาหกรรมและการโยธา

ที่	โครงการ	วัตถุประสงค์	เป้าหมาย	งบประมาณและที่ผ่านมา					ตัวชี้วัด (KPI)	ผลที่คาดว่าจะได้รับ	หน่วยงาน รับผิดชอบ หลัก
				๒๕๖๖ (บาท)	๒๕๖๗ (บาท)	๒๕๖๘ (บาท)	๒๕๖๙ (บาท)	๒๕๗๐ (บาท)			
๓๗	โครงการก่อสร้างถนน คสล. ซอย ๕/๒ บ้านนาย ศร สมฤทธิ์ ถึงหลังบ้าน นายทอง มั่งมูล หมู่ที่ ๔ บ้านสันกันแ้ว	เพื่อให้ประชาชนมีถนนใช้ คมนาคมได้อย่างสะดวก รวดเร็ว	หมู่ที่ ๔	-	๒๕๐,๐๐๐	-	-	-	ความยาว ถนน ไม่น้อย กว่า ๑๐๐ ม.	ประชาชนมีถนน ใช้คมนาคมได้ อย่างสะดวก รวดเร็ว	กองช่าง
๓๘	โครงการก่อสร้างวาง ระบายน้ำ พร้อมบ่อบัก ซอย ๔ ตั้งแต่ปากซอย ๔ ถึง บ้านนางาเขียว นามศรี (ระยะทาง ๕๐ เมตร)	เพื่อพัฒนาระบบระบาย น้ำให้มีประสิทธิภาพ	หมู่ที่ ๔	-	๕๕๐,๐๐๐	-	-	-	ลดความ เสียหายที่ เกิดจากน้ำ กัดเซาะ พื้นผิวถนน ลดลง ร้อย ละ ๙๐	ประชาชนได้รับ ความสะดวกใน การเดินทาง	กองช่าง

ยุทธศาสตร์ที่ ๕ การพัฒนาด้านโครงสร้างพื้นฐานและบริการสาธารณะ

กลยุทธ์ที่ ๑ พัฒนาและขยายระบบคมนาคมขนส่ง สะพาน ระบบไฟฟ้า น้ำประปา การจราจร สาธารณูปโภค สาธารณูปการ ต่างๆ ให้ครอบคลุมและได้มาตรฐาน

แบบ ผ.๐๒

แผนงาน ๕.๑ แผนงานอุตสาหกรรมและการโยธา

ที่	โครงการ	วัตถุประสงค์	เป้าหมาย	งบประมาณและที่ผ่านมา					ตัวชี้วัด (KPI)	ผลที่คาดว่าจะได้รับ	หน่วยงาน รับผิดชอบ หลัก
				๒๕๖๖ (บาท)	๒๕๖๗ (บาท)	๒๕๖๘ (บาท)	๒๕๖๙ (บาท)	๒๕๗๐ (บาท)			
๓๙	โครงการปรับปรุงซ่อมแซมถนนสายการเกษตร ซอย ๕/๑ จากนางนงมลิวัลย์ มั่งมูล ถึง นานายอินตา ปัญญาช่วย พร้อมรื้อถอนท่อเก่า หมู่ที่ ๔	เพื่อให้ประชาชนได้รับความสะดวกในการสัญจรไป - มา	หมู่ที่ ๔	-	๕๐๐,๐๐๐	-	-	-	ร้อยละของผู้สัญจรได้รับความสะดวกในการเดินทาง	ประชาชนได้รับความสะดวกในการเดินทาง	กองช่าง
๔๐	โครงการวางท่อขยายไหลทาง จากลำน้ำห้วยसान ถึง ซอย ๕ หมู่ที่ ๔	เพื่อให้ประชาชนได้รับความสะดวกในการสัญจรไป - มา	หมู่ที่ ๔	-	-	๕๐๐,๐๐๐	-	-	ร้อยละของผู้สัญจรได้รับความสะดวกในการเดินทาง	ประชาชนได้รับความสะดวกในการเดินทาง	กองช่าง

ยุทธศาสตร์ที่ ๕ การพัฒนาด้านโครงสร้างพื้นฐานและบริการสาธารณะ

กลยุทธ์ที่ ๑ พัฒนาและขยายระบบคมนาคมขนส่ง สะพาน ระบบไฟฟ้า น้ำประปา การจราจร สาธารณูปโภค สาธารณูปการ ต่างๆ ให้ครอบคลุมและได้มาตรฐาน

แบบ ผ.๐๒

แผนงาน ๕.๑ แผนงานอุตสาหกรรมและการโยธา

ที่	โครงการ	วัตถุประสงค์	เป้าหมาย	งบประมาณและที่ผ่านมา					ตัวชี้วัด (KPI)	ผลที่คาดว่าจะ ได้รับ	หน่วยงาน รับผิดชอบ หลัก
				๒๕๖๖ (บาท)	๒๕๖๗ (บาท)	๒๕๖๘ (บาท)	๒๕๖๙ (บาท)	๒๕๗๐ (บาท)			
๔๑	โครงการวางท่อถมดิน ถนนสายการเกษตร ช.๕/๒ จากนางสุข สุวรรณการ ถึงนายทวิชคุณ กาลิวาร รณ บ้านสันกันแฮ้ว หมู่ที่ ๔	เพื่อให้ประชาชนใน บริเวณซอย ๕/๒ ได้รับ ความสะดวกในการสัญจร ไป-มา	หมู่ที่ ๔	-	-	-	๓๑๐,๐๐๐	-	ร้อยละของผู้ สัญจรได้รับ ความ สะดวกใน การเดินทาง	ประชาชนได้รับ ความสะดวกใน การเดินทาง	กองช่าง
๔๒	โครงการก่อสร้างถนน คสล. ซอย ๖ บ้านนาย เฉลิมชัย จอมหล้า ถึง บ้านนายประสิทธิ์ มโนวัง หมู่ที่ ๔ บ้านสันกันแฮ้ว	เพื่อให้ประชาชนมีถนนใช้ คมนาคมได้อย่างสะดวก รวดเร็ว	หมู่ที่ ๔	-	-	-	-	๒๕๐,๐๐๐	ความยาว ถนน ไม่น้อย กว่า ๑๐๐ เมตร	ประชาชนมีถนน ใช้คมนาคมได้ อย่างสะดวก รวดเร็ว	กองช่าง

หมู่ที่ ๕ บ้านป่าอ้อย

รายละเอียดโครงการพัฒนา
แผนพัฒนาองค์การบริหารส่วนตำบลจอมหมอกแก้ว (พ.ศ.๒๕๖๖ – ๒๕๗๐)
ฉบับทบทวน ครั้งที่ ๒

แบบ ผ.๐๒

- ก. ยุทธศาสตร์ชาติ ๒๐ ปี ยุทธศาสตร์ที่ ๒ การสร้างความสามารถในการแข่งขัน
- ข. แผนพัฒนาเศรษฐกิจและสังคมแห่งชาติ ฉบับที่ ๑๓ หมายเหตุที่ ๕ ไทยเป็นประตูการค้าการลงทุน และยุทธศาสตร์ทางโลจิสติกส์ที่สำคัญของภูมิภาค
- ค. Sustainable Development Goals : SDGs เป้าหมายที่ ๙ สร้างโครงสร้างพื้นฐานที่มีความทนทาน ส่งเสริมการพัฒนาอุตสาหกรรมที่ครอบคลุมและยั่งยืน และส่งเสริมนวัตกรรม
- ง. ยุทธศาสตร์จังหวัดที่ ๓ การพัฒนาเศรษฐกิจสร้างสรรค์ ด้านการค้า การลงทุน การบริหาร และโลจิสติกส์
- จ. ยุทธศาสตร์การพัฒนาขององค์การปกครองส่วนท้องถิ่นในเขตจังหวัดเชียงราย ยุทธศาสตร์ที่ ๓ การพัฒนาเศรษฐกิจสร้างสรรค์ด้านการค้า การลงทุน การบริการ และโลจิสติกส์
 ยุทธศาสตร์ที่ ๕ การพัฒนาด้านโครงสร้างพื้นฐานและบริการสาธารณะ
 กลยุทธ์ที่ ๑ พัฒนาและขยายระบบคมนาคมขนส่ง สะพาน ระบบไฟฟ้า น้ำประปา การจราจร สาธารณูปโภค สาธารณูปการ ต่างๆ ให้ครอบคลุมและได้มาตรฐาน

แผนงาน ๕.๑ แผนงานอุตสาหกรรมและการโยธา

ที่	โครงการ	วัตถุประสงค์	เป้าหมาย	งบประมาณและที่ผ่านมา					ตัวชี้วัด (KPI)	ผลที่คาดว่าจะ ได้รับ	หน่วยงาน รับผิดชอบ หลัก
				๒๕๖๖ (บาท)	๒๕๖๗ (บาท)	๒๕๖๘ (บาท)	๒๕๖๙ (บาท)	๒๕๗๐ (บาท)			
๔๓	โครงการก่อสร้างถนน คสล. ซอย ๖ หน้าบ้าน นายจันทร์ นพคุณ หมู่ที่ ๕ บ้านป่าอ้อย	เพื่อให้ประชาชนใน มี เส้นทางสัญจรที่ สะดวก รวดเร็ว และ ปลอดภัย	กว้าง ๔ เมตร ยาว ๖๒ เมตร หนา ๐.๑๕ เมตร หรือมีพื้นที่คอนกรีตไม่ น้อยกว่า ๒๔๘.๐๐ ตร.ม.	-	๒๐๐,๐๐๐	-	-	-	ร้อยละของผู้ สัญจรได้รับ ความสะดวก ในการเดินทาง	ประชาชนได้รับ ความสะดวกใน การเดินทาง	กองช่าง
๔๔	โครงการก่อสร้างถนน คสล. ซอยบ้านนายสิงห์ แก้ว จอมปูจักร หมู่ที่ ๕ บ้านป่าอ้อย	เพื่อให้ประชาชนใน มี เส้นทางสัญจรที่ สะดวก รวดเร็ว และ ปลอดภัย	กว้าง ๓ เมตร ยาว ๓๕ เมตร หนา ๐.๑๕ เมตร หรือมีพื้นที่คอนกรีตไม่ น้อยกว่า ๑๐๕.๐๐ ตร.ม.	-	๒๐๐,๐๐๐	-	-	-	ร้อยละของผู้ สัญจรได้รับ ความสะดวก ในการเดินทาง	ประชาชนได้รับ ความสะดวกใน การเดินทาง	กองช่าง

ยุทธศาสตร์ที่ ๕ การพัฒนาด้านโครงสร้างพื้นฐานและบริการสาธารณะ

กลยุทธ์ที่ ๑ พัฒนาและขยายระบบคมนาคมขนส่ง สะพาน ระบบไฟฟ้า น้ำประปา การจราจร สาธารณูปโภค สาธารณูปการ ต่างๆ ให้ครอบคลุมและได้มาตรฐาน

แผนงาน ๕.๑ แผนงานอุตสาหกรรมและการโยธา

แบบ ผ.๐๒

ที่	โครงการ	วัตถุประสงค์	เป้าหมาย	งบประมาณและที่ผ่านมา					ตัวชี้วัด (KPI)	ผลที่คาดว่าจะได้รับ	หน่วยงานรับผิดชอบหลัก
				๒๕๖๖ (บาท)	๒๕๖๗ (บาท)	๒๕๖๘ (บาท)	๒๕๖๙ (บาท)	๒๕๗๐ (บาท)			
๔๕	โครงการวางท่อถมดินซอย ๓/๒ บ้านนายอุ้น ออมแสง ถึง บ้านนาย อาคม พากเพียร หมู่ที่ ๕	เพื่อให้ประชาชนมีถนนใช้คมนาคมได้อย่าง สะดวกรวดเร็ว	หมู่ที่ ๕	-	๑๐๐,๐๐๐	-	-	-	ความยาวถนน ไม่น้อยกว่า ๑๐๐ เมตร	ประชาชนมีถนนใช้คมนาคมได้อย่าง สะดวก รวดเร็ว	กองช่าง
๔๖	โครงการเทคอนกรีตเสริม เหล็กลานกิจกรรมของ หมู่บ้าน หมู่ที่ ๕ บ้านป่าอ้อย	เพื่อให้ประชาชนมีลานกิจกรรมสำหรับพัฒนา ศักยภาพด้านอื่นๆ ต่อไป	หมู่ที่ ๕	-	๑๕๐,๐๐๐	-	-	-	ร้อยละของผู้ สัจจกรได้รับ ความ สะดวกใน การเดินทาง	ประชาชนได้รับ ความสะดวกใน การเดินทาง	กองช่าง
๔๗	โครงการปรับปรุงอาคาร อเนกประสงค์หมู่บ้าน หมู่ ที่ ๕	เพื่อเป็นจุดศูนย์รวมใน การทำกิจกรรมหมู่บ้าน	หมู่ที่ ๕	-	-	๔๐๐,๐๐๐	-	-	ร้อยละของ ผู้เข้าร่วม กิจกรรม	ประชาชนได้รับ ความสะดวกใน การทำกิจกรรม ชุมชน	กองช่าง

ยุทธศาสตร์ที่ ๕ การพัฒนาด้านโครงสร้างพื้นฐานและบริการสาธารณะ

กลยุทธ์ที่ ๑ พัฒนาและขยายระบบคมนาคมขนส่ง สะพาน ระบบไฟฟ้า น้ำประปา การจราจร สาธารณูปโภค สาธารณูปการ ต่างๆ ให้ครอบคลุมและได้มาตรฐาน

แบบ ผ.๐๒

แผนงาน ๕.๑ แผนงานอุตสาหกรรมและการโยธา

ที่	โครงการ	วัตถุประสงค์	เป้าหมาย	งบประมาณและที่ผ่านมา					ตัวชี้วัด (KPI)	ผลที่คาดว่าจะ ได้รับ	หน่วยงาน รับผิดชอบ หลัก
				๒๕๖๖ (บาท)	๒๕๖๗ (บาท)	๒๕๖๘ (บาท)	๒๕๖๙ (บาท)	๒๕๗๐ (บาท)			
๔๘	โครงการเทศบาลลำเหมือง ไล่ไก่ ชลประทาน ซอย ๖R บ้านป่าอ้อย หมู่ ๕	เพื่อพัฒนาระบบระบาย น้ำให้มีประสิทธิภาพ	หมู่ที่ ๕	-	๑๕๐,๐๐๐	-	-	-	ลดการรั่วซึม ได้ร้อยละ ๑๐๐	สามารถส่งน้ำได้ โดยไม่รั่วซึม	กองช่าง
๔๙	โครงการก่อสร้างถนน คสล.ซอยบ้านนายชโลม พรหมจักร หมู่ที่ ๕ (พอ.)	เพื่อให้ประชาชนใน มี เส้นทางสัญจรที่สะดวก รวดเร็ว และปลอดภัย	หมู่ที่ ๕	-	๒๐๐,๐๐๐	-	-	-	ร้อยละของผู้ สัญจรได้รับ ความ สะดวกใน การเดินทาง	ประชาชนได้รับ ความสะดวกใน การเดินทาง	กองช่าง
๕๐	โครงการวางท่อลำเหมือง ห้วยสำนพร้อมถมดิน ตั้งแต่บ้านนายตัน ต๊ะ พันธ์ ถึง นางจันทร์ นันติ หมู่ที่ ๕	เพื่อพัฒนาระบบระบาย น้ำให้มีประสิทธิภาพ	หมู่ที่ ๕	๓๐๐,๐๐๐	-	-	-	-	ผิวจราจร เพิ่มขึ้นอย่าง น้อย ๑.๐๐ ม.	ถนนกว้างขึ้น การสัญจรไปมา สะดวกขึ้น	กองช่าง

ยุทธศาสตร์ที่ ๕ การพัฒนาด้านโครงสร้างพื้นฐานและบริการสาธารณะ

กลยุทธ์ที่ ๑ พัฒนาและขยายระบบคมนาคมขนส่ง สะพาน ระบบไฟฟ้า น้ำประปา การจราจร สาธารณูปโภค สาธารณูปการ ต่างๆ ให้ครอบคลุมและได้มาตรฐาน

แผนงาน ๕.๑ แผนงานอุตสาหกรรมและการโยธา

แบบ ผ.๑๒

ที่	โครงการ	วัตถุประสงค์	เป้าหมาย	งบประมาณและที่ผ่านมา					ตัวชี้วัด (KPI)	ผลที่คาดว่าจะได้รับ	หน่วยงาน รับผิดชอบ หลัก
				๒๕๖๖ (บาท)	๒๕๖๗ (บาท)	๒๕๖๘ (บาท)	๒๕๖๙ (บาท)	๒๕๗๐ (บาท)			
๕๑	โครงการวางท่อถมดิน สร้างบ่อพักขยายไหลลงทาง ซอย ๓/๕ ซ้ำบ้านนาย สังเวียง ไชยรัตน์ ถึงบ่อ ปลานายเทพชัย พากเพียร บ้านป่าอ้อย หมู่ที่ ๕	เพื่อพัฒนาระบบระบาย น้ำให้มีประสิทธิภาพ	หมู่ที่ ๕	-	๑๐๐,๐๐๐	-	-	-	ผิว การจราจร เพิ่มขึ้นอย่าง น้อย ๑.๐๐ ม.	ถนนกว้างขึ้น การสัญจรไป-มา มีความสะดวก มากขึ้น	กองช่าง
๕๒	โครงการวางท่อถมดิน พร้อมบ่อพักตั้งแต่ตลาด ชุมชนบ้านป่าอ้อย ถึง บ้านนางรวม ไชยะ บ้าน ป่าอ้อย หมู่ที่ ๕	เพื่อพัฒนาระบบระบาย น้ำให้มีประสิทธิภาพ	หมู่ที่ ๕	-	-	-	๑๐๐,๐๐๐	-	ผิว การจราจร เพิ่มขึ้นอย่าง น้อย ๑.๐๐ ม.	ถนนกว้างขึ้น การสัญจรไป-มา มีความสะดวก มากขึ้น	กองช่าง

ยุทธศาสตร์ที่ ๕ การพัฒนาด้านโครงสร้างพื้นฐานและบริการสาธารณะ

กลยุทธ์ที่ ๑ พัฒนาและขยายระบบคมนาคมขนส่ง สะพาน ระบบไฟฟ้า น้ำประปา การจราจร สาธารณูปโภค สาธารณูปการ ต่างๆ ให้ครอบคลุมและได้มาตรฐาน

แผนงาน ๕.๑ แผนงานอุตสาหกรรมและการโยธา

แบบ ผ.๐๒

ที่	โครงการ	วัตถุประสงค์	เป้าหมาย	งบประมาณและที่ผ่านมา					ตัวชี้วัด (KPI)	ผลที่คาดว่าจะ ได้รับ	หน่วยงาน รับผิดชอบ หลัก
				๒๕๖๖ (บาท)	๒๕๖๗ (บาท)	๒๕๖๘ (บาท)	๒๕๖๙ (บาท)	๒๕๗๐ (บาท)			
๕๓	โครงการวางท่อ คสล. ลำเหมืองห้วยล้าน หมู่ที่ ๕	เพื่อพัฒนาระบบระบาย น้ำให้มีประสิทธิภาพ	หมู่ที่ ๕	-	-	-	-	๓๕๐,๐๐๐	ผิว การจราจร เพิ่มขึ้นอย่าง น้อย ๑.๐๐ ม.	ถนนกว้างขึ้น การสัญจรไป-มา มีความสะดวก มากขึ้น	กองช่าง
๕๔	โครงการวางท่อพร้อมถม ดินลำเหมืองกลางบ้าน ตั้งแต่หน้าโรงเรียนป่า อ้อย ถึงทางเข้าศาลเจ้า หมู่ที่ ๕	เพื่อพัฒนาระบบระบาย น้ำให้มีประสิทธิภาพ	หมู่ที่ ๕	-	-	-	-	๕๐๐,๐๐๐	ผิว การจราจร เพิ่มขึ้นอย่าง น้อย ๑.๐๐ ม.	ถนนกว้างขึ้น การสัญจรไป-มา มีความสะดวก มากขึ้น	กองช่าง

ยุทธศาสตร์ที่ ๕ การพัฒนาด้านโครงสร้างพื้นฐานและบริการสาธารณะ

กลยุทธ์ที่ ๑ พัฒนาและขยายระบบคมนาคมขนส่ง สะพาน ระบบไฟฟ้า น้ำประปา การจราจร สาธารณูปโภค สาธารณูปการ ต่างๆ ให้ครอบคลุมและได้มาตรฐาน

แบบ ผ.๐๒

แผนงาน ๕.๑ แผนงานอุตสาหกรรมและการโยธา

ที่	โครงการ	วัตถุประสงค์	เป้าหมาย	งบประมาณและที่ผ่านมา					ตัวชี้วัด (KPI)	ผลที่คาดว่าจะได้รับ	หน่วยงาน รับผิดชอบ หลัก
				๒๕๖๖ (บาท)	๒๕๖๗ (บาท)	๒๕๖๘ (บาท)	๒๕๖๙ (บาท)	๒๕๗๐ (บาท)			
๕๕	โครงการก่อสร้างถนนลาดยาง ซอย ๓ จนถึงทางออกซอย ๘ หมู่ที่ ๕	เพื่อให้ประชาชนใน มีเส้นทางสัญจรที่สะดวก รวดเร็ว และปลอดภัย	หมู่ที่ ๕	-	-	-	-	๕๐๐,๐๐๐	ร้อยละของผู้สัญจรได้รับความสะดวกในการเดินทาง	ประชาชนได้รับความสะดวกในการเดินทาง	กองช่าง
๕๖	โครงการก่อสร้างถนนคสล.ซอยบ้านนายชโลม พรหมจักร หมู่ที่ ๕ (พอ.)	เพื่อให้ประชาชนใน มีเส้นทางสัญจรที่สะดวก รวดเร็ว และปลอดภัย	หมู่ที่ ๕	-	-	-	-	๕๐๐,๐๐๐	ร้อยละของผู้สัญจรได้รับความสะดวกในการเดินทาง	ประชาชนได้รับความสะดวกในการเดินทาง	กองช่าง
๕๗	โครงการก่อสร้างถนนคสล.จากหน้าโรงเรียนบ้านป่าอ้อย ถึง ฝายห้วยसान บ้านป่าอ้อย หมู่ที่ ๕	เพื่อให้ประชาชน มีเส้นทางสัญจรที่สะดวก รวดเร็ว และปลอดภัย	หมู่ที่ ๕	-	-	-	-	๕๕๐,๐๐๐	ร้อยละของผู้สัญจรได้รับความสะดวกในการเดินทาง	ประชาชนได้รับความสะดวกในการเดินทาง	กองช่าง

หมู่ที่ ๖ บ้านทุ่งโห้ง

รายละเอียดโครงการพัฒนา
แผนพัฒนาองค์การบริหารส่วนตำบลจอมหมอกแก้ว (พ.ศ.๒๕๖๖ – ๒๕๗๐)
ฉบับทบทวน ครั้งที่ ๒

แบบ ผ.๐๒

- ก. ยุทธศาสตร์ชาติ ๒๐ ปี ยุทธศาสตร์ที่ ๒ การสร้างความสามารถในการแข่งขัน
- ข. แผนพัฒนาเศรษฐกิจและสังคมแห่งชาติ ฉบับที่ ๑๓ หมายเหตุที่ ๕ ไทยเป็นประตูการค้าการลงทุน และยุทธศาสตร์ทางโลจิสติกส์ที่สำคัญของภูมิภาค
- ค. Sustainable Development Goals : SDGs เป้าหมายที่ ๙ สร้างโครงสร้างพื้นฐานที่มีความทนทาน ส่งเสริมการพัฒนาอุตสาหกรรมที่ครอบคลุมและยั่งยืน และส่งเสริมนวัตกรรม
- ง. ยุทธศาสตร์จังหวัดที่ ๓ การพัฒนาเศรษฐกิจสร้างสรรค์ ด้านการค้า การลงทุน การบริหาร และโลจิสติกส์
- จ. ยุทธศาสตร์การพัฒนาขององค์กรปกครองส่วนท้องถิ่นในเขตจังหวัดเชียงราย ยุทธศาสตร์ที่ ๓ การพัฒนาเศรษฐกิจสร้างสรรค์ด้านการค้า การลงทุน การบริการ และโลจิสติกส์
 ยุทธศาสตร์ที่ ๕ การพัฒนาด้านโครงสร้างพื้นฐานและบริการสาธารณะ
 กลยุทธ์ที่ ๑ พัฒนาและขยายระบบคมนาคมขนส่ง สะพาน ระบบไฟฟ้า น้ำประปา การจราจร สาธารณูปโภค สาธารณูปการ ต่างๆ ให้ครอบคลุมและได้มาตรฐาน
 แผนงาน ๑ แผนงานอุตสาหกรรมและการโยธา

ที่	โครงการ	วัตถุประสงค์	เป้าหมาย	งบประมาณและที่ผ่านมา					ตัวชี้วัด (KPI)	ผลที่คาดว่าจะได้รับ	หน่วยงาน รับผิดชอบ หลัก
				๒๕๖๖ (บาท)	๒๕๖๗ (บาท)	๒๕๖๘ (บาท)	๒๕๖๙ (บาท)	๒๕๗๐ (บาท)			
๕๘	โครงการเทศบาลคอนกรีต บริเวณ ศาลา อเนกประสงค์ หมู่ที่ ๖ บ้านทุ่งไผ่	เพื่อใช้ลานคอนกรีต สำหรับการทำกิจกรรม สาธารณะประโยชน์	หมู่ที่ ๖	-	๑๕๐,๐๐๐	-	-	-	ชุมชนมีลาน กิจกรรมใช้ ประโยชน์ สาธารณะ	ประชาชนมีถนน ใช้คมนาคมได้ อย่างสะดวก รวดเร็ว	กองช่าง

ยุทธศาสตร์ที่ ๕ การพัฒนาด้านโครงสร้างพื้นฐานและบริการสาธารณะ

กลยุทธ์ที่ ๑ พัฒนาและขยายระบบคมนาคมขนส่ง สะพาน ระบบไฟฟ้า น้ำประปา การจราจร สาธารณูปโภค สาธารณูปการ ต่างๆ ให้ครอบคลุมและได้มาตรฐาน

แบบ ผ.๐๒

แผนงาน ๑ แผนงานอุตสาหกรรมและการโยธา

ที่	โครงการ	วัตถุประสงค์	เป้าหมาย	งบประมาณและที่ผ่านมา					ตัวชี้วัด (KPI)	ผลที่คาดว่าจะ ได้รับ	หน่วยงาน รับผิดชอบ หลัก
				๒๕๖๖ (บาท)	๒๕๖๗ (บาท)	๒๕๖๘ (บาท)	๒๕๖๙ (บาท)	๒๕๗๐ (บาท)			
๕๙	โครงการขยายไหล่ทางวางท่อระบายน้ำ คสล. พร้อมบ่อพัก จากบ้านนายกิตติศักดิ์ สุวรรณการ ถึง บ้านนายสุคำ คำมูล หมู่ที่ ๖ บ้านทุ่งโห่ง	เพื่อให้ประชาชนมีถนนใช้คมนาคมได้อย่างสะดวก รวดเร็ว	หมู่ที่ ๖	-	๕๕๐,๐๐๐	-	-	-	ความยาวถนนไม่น้อยกว่า ๒๐๐ เมตร	ประชาชนมีถนนใช้คมนาคมได้อย่างสะดวก รวดเร็ว	กองช่าง
๖๐	โครงการปรับปรุงภูมิทัศน์ บริเวณหนองน้ำสาธารณะหมู่บ้าน หมู่ที่ ๖ บ้านทุ่งโห่ง	เพื่อให้ประชาชนมีคุณภาพชีวิตที่ดี	หมู่ที่ ๖	๕๐๐,๐๐๐	-	-	-	-	สภาพแวดล้อมภายในหมู่บ้านได้รับการพัฒนา ร้อยละ ๖๐	ประชาชนมีพื้นที่สาธารณะเพื่อออกกำลังกาย	กองช่าง

ยุทธศาสตร์ที่ ๕ การพัฒนาด้านโครงสร้างพื้นฐานและบริการสาธารณะ

กลยุทธ์ที่ ๑ พัฒนาและขยายระบบคมนาคมขนส่ง สะพาน ระบบไฟฟ้า น้ำประปา การจราจร สาธารณูปโภค สาธารณูปการ ต่างๆ ให้ครอบคลุมและได้มาตรฐาน

แบบ ผ.๐๒

แผนงาน ๑ แผนงานอุตสาหกรรมและการโยธา

ที่	โครงการ	วัตถุประสงค์	เป้าหมาย	งบประมาณและที่ผ่านมา					ตัวชี้วัด (KPI)	ผลที่คาดว่าจะได้รับ	หน่วยงาน รับผิดชอบ หลัก
				๒๕๖๖ (บาท)	๒๕๖๗ (บาท)	๒๕๖๘ (บาท)	๒๕๖๙ (บาท)	๒๕๗๐ (บาท)			
๖๑	โครงการก่อสร้างถนนคอนกรีตเสริมเหล็ก หมู่ที่ ๖ บ้านทุ่งโห่ง เชื่อมบ้านป่าแดง หมู่ที่ ๗ (ถนนสายการเกษตร)	เพื่อให้ประชาชนมีถนนใช้คมนาคมได้อย่างสะดวก รวดเร็ว	หมู่ที่ ๖	-	๕๐๐,๐๐๐	-	-	-	ความยาวถนนไม่น้อยกว่า ๒๐๐ เมตร	ประชาชนมีถนนใช้คมนาคมได้อย่างสะดวก รวดเร็ว	กองช่าง
๖๒	โครงการปรับปรุงท่อลอดเหลี่ยม จุด นานายสมบูรณ์ กิจพิทักษ์ หมู่ที่ ๖ บ้านทุ่งโห่ง	เพื่อพัฒนาระบบระบายน้ำให้มีประสิทธิภาพ	หมู่ที่ ๖	-	-	๕๐๐,๐๐๐	-	-	อัตราการระบายน้ำเพิ่มขึ้น ร้อยละ ๗๐	ประชาชนมีแหล่งทรัพยากรน้ำเพิ่มขึ้น	กองช่าง

ยุทธศาสตร์ที่ ๕ การพัฒนาด้านโครงสร้างพื้นฐานและบริการสาธารณะ

แบบ ผ.๐๒

กลยุทธ์ที่ ๑ พัฒนาและขยายระบบคมนาคมขนส่ง สะพาน ระบบไฟฟ้า น้ำประปา การจราจร สาธารณูปโภค สาธารณูปการ ต่างๆ ให้ครอบคลุมและได้มาตรฐาน

แผนงาน ๑ แผนงานอุตสาหกรรมและการโยธา

ที่	โครงการ	วัตถุประสงค์	เป้าหมาย	งบประมาณและที่ผ่านมา					ตัวชี้วัด (KPI)	ผลที่คาดว่าจะได้รับ	หน่วยงานรับผิดชอบหลัก
				๒๕๖๖ (บาท)	๒๕๖๗ (บาท)	๒๕๖๘ (บาท)	๒๕๖๙ (บาท)	๒๕๗๐ (บาท)			
๖๓	โครงการปรับปรุงท่อลอดเหลี่ยม จุดนางนาง มุลยา หมู่ที่ ๖ บ้านทุ่งโห่ง	เพื่อพัฒนาระบบระบายน้ำให้มีประสิทธิภาพ	หมู่ที่ ๖	-	-	๕๐๐,๐๐๐	-	-	อัตราการระบายน้ำเพิ่มขึ้น ร้อยละ ๗๐	ประชาชนมีแหล่งทรัพยากรน้ำเพิ่มขึ้น	กองช่าง
๖๔	โครงการก่อสร้างถนนคสล.ซอยบ้านนายสมาน คำแก้ว ถึง ลำเหมืองสาธารณะ (ฝั่งทิศเหนือ) หมู่ที่ ๖ บ้านทุ่งโห่ง	เพื่อให้ประชาชนมีถนนใช้คมนาคมได้อย่างสะดวก รวดเร็ว	หมู่ที่ ๖	-	-	-	๓๐๐,๐๐๐	-	ความยาวถนนไม่น้อยกว่า ๒๐๐ เมตร	ประชาชนมีถนนใช้คมนาคมได้อย่างสะดวก	กองช่าง
๖๕	โครงการวางท่อ คสล.พร้อมบ่อพัก และถมดินขยายไหล่ทาง ซอย ๑ หมู่ที่ ๖ บ้านทุ่งโห่ง	เพื่อให้ประชาชนมีถนนใช้คมนาคมได้อย่างสะดวก รวดเร็ว	หมู่ที่ ๖	-	-	-	๒๕๐,๐๐๐	-	ความยาวถนนไม่น้อยกว่า ๒๐๐ เมตร	ประชาชนมีถนนใช้คมนาคมได้อย่างสะดวก	กองช่าง

ยุทธศาสตร์ที่ ๕ การพัฒนาด้านโครงสร้างพื้นฐานและบริการสาธารณะ

กลยุทธ์ที่ ๑ พัฒนาและขยายระบบคมนาคมขนส่ง สะพาน ระบบไฟฟ้า น้ำประปา การจราจร สาธารณูปโภค สาธารณูปการ ต่างๆ ให้ครอบคลุมและได้มาตรฐาน

แผนงาน ๑ แผนงานอุตสาหกรรมและการโยธา

แบบ ผ.๐๒

ที่	โครงการ	วัตถุประสงค์	เป้าหมาย	งบประมาณและที่ผ่านมา					ตัวชี้วัด (KPI)	ผลที่คาดว่าจะ ได้รับ	หน่วยงาน รับผิดชอบ หลัก
				๒๕๖๖ (บาท)	๒๕๖๗ (บาท)	๒๕๖๘ (บาท)	๒๕๖๙ (บาท)	๒๕๗๐ (บาท)			
๖๖	โครงการก่อสร้างถนน คสล. ซอยบ้านนางนาง มุลยา ถึง สวนไม้สักนาย อเนก อำพัน หมู่ที่ ๖ บ้านทุ่งโห่ง	เพื่อให้ประชาชนใน มี เส้นทางสัญจรที่สะดวก รวดเร็ว และปลอดภัย	หมู่ที่ ๖	-	-	-	-	๓๐๐,๐๐๐	ร้อยละของผู้ สัญจรได้รับ ความ สะดวกใน การเดินทาง	ประชาชนได้รับ ความสะดวกใน การเดินทาง	กองช่าง
๖๗	โครงการปรับปรุงฝายทุ่ง โห่ง (ขยายช่องฝาย) หมู่ที่ ๖ บ้านทุ่งโห่ง	เพื่อช่วยในการกักเก็บน้ำ ให้พื้นที่ใกล้เคียงมีความ ชุ่มชื้น อุดมสมบูรณ์	หมู่ที่ ๖	-	-	-	-	๕๕๐,๐๐๐	ปริมาณน้ำ ในลำเหมือง เพิ่มขึ้น ร้อย ละ ๗๐	ประชาชนมี แหล่งทรัพยากร น้ำเพิ่มขึ้น	กองช่าง

หมู่ที่ ๗ บ้านป่าแดง

รายละเอียดโครงการพัฒนา
แผนพัฒนาองค์การบริหารส่วนตำบลจอมหมอกแก้ว (พ.ศ.๒๕๖๖ – ๒๕๗๐)
ฉบับทบทวน ครั้งที่ ๒

แบบ ผ.๐๒

- ก. ยุทธศาสตร์ชาติ ๒๐ ปี ยุทธศาสตร์ที่ ๒ การสร้างความสามารถในการแข่งขัน
- ข. แผนพัฒนาเศรษฐกิจและสังคมแห่งชาติ ฉบับที่ ๑๓ หมายเหตุที่ ๕ ไทยเป็นประตูการค้าการลงทุน และยุทธศาสตร์ทางโลจิสติกส์ที่สำคัญของภูมิภาค
- ค. Sustainable Development Goals : SDGs เป้าหมายที่ ๙ สร้างโครงสร้างพื้นฐานที่มีความทนทาน ส่งเสริมการพัฒนาอุตสาหกรรมที่ครอบคลุมและยั่งยืน และส่งเสริมนวัตกรรม
- ง. ยุทธศาสตร์จังหวัดที่ ๓ การพัฒนาเศรษฐกิจสร้างสรรค์ ด้านการค้า การลงทุน การบริหาร และโลจิสติกส์
- จ. ยุทธศาสตร์การพัฒนาขององค์กรปกครองส่วนท้องถิ่นในเขตจังหวัดเชียงราย ยุทธศาสตร์ที่ ๓ การพัฒนาเศรษฐกิจสร้างสรรค์ด้านการค้า การลงทุน การบริการ และโลจิสติกส์
 ยุทธศาสตร์ที่ ๕ การพัฒนาด้านโครงสร้างพื้นฐานและบริการสาธารณะ
 กลยุทธ์ที่ ๑ พัฒนาและขยายระบบคมนาคมขนส่ง สะพาน ระบบไฟฟ้า น้ำประปา การจราจร สาธารณูปโภค สาธารณูปการ ต่างๆ ให้ครอบคลุมและได้มาตรฐาน
- แผนงาน ๑ แผนงานอุตสาหกรรมและการโยธา**

ที่	โครงการ	วัตถุประสงค์	เป้าหมาย	งบประมาณและที่ผ่านมา					ตัวชี้วัด (KPI)	ผลที่คาดว่าจะได้รับ	หน่วยงาน รับผิดชอบ หลัก
				๒๕๖๖ (บาท)	๒๕๖๗ (บาท)	๒๕๖๘ (บาท)	๒๕๖๙ (บาท)	๒๕๗๐ (บาท)			
๖๘	โครงการเจาะบ่อบาดาลน้ำลึก สำหรับติดตั้งประปาหมู่บ้าน หมู่ที่ ๗ บ้านป่าแดง	เพื่อเตรียมความพร้อมสำหรับการติดตั้งระบบประปาหมู่บ้าน	ขุดเจาะบ่อบาดาล ขนาดเส้นผ่าศูนย์กลาง ๖ นิ้ว ท่อ PVC ชั้น ๑๓.๕ ความลึกไม่น้อยกว่า ๑๐๐ เมตร	-	๒๘๘,๑๐๐	-	-	-	จำนวนครัวเรือนที่มีน้ำประปาใช้	ประชาชนมีคุณภาพชีวิตที่ดีขึ้น	กองช่าง
๖๙	โครงการก่อสร้างถนนคสล.ซอยนางปราณี สุนันต์ะ หมู่ ๗ บ้านป่าแดง	เพื่อให้ประชาชนมีเส้นทางสัญจรที่สะดวกรวดเร็วและปลอดภัย	หมู่ที่ ๗	-	๓๕๐,๐๐๐	-	-	-	ร้อยละของผู้สัญจรได้รับความสะดวกในการเดินทาง	ประชาชนได้รับความสะดวกในการเดินทาง	กองช่าง

แบบ ผ.๐๒

ยุทธศาสตร์ที่ ๕ การพัฒนาด้านโครงสร้างพื้นฐานและบริการสาธารณะ

กลยุทธ์ที่ ๑ พัฒนาและขยายระบบคมนาคมขนส่ง สะพาน ระบบไฟฟ้า น้ำประปา การจราจร สาธารณูปโภค สาธารณูปการ ต่างๆ ให้ครอบคลุมและได้มาตรฐาน

แผนงาน ๑ แผนงานอุตสาหกรรมและการโยธา

ที่	โครงการ	วัตถุประสงค์	เป้าหมาย	งบประมาณและที่ผ่านมา					ตัวชี้วัด (KPI)	ผลที่คาดว่าจะ ได้รับ	หน่วยงาน รับผิดชอบ หลัก
				๒๕๖๖ (บาท)	๒๕๖๗ (บาท)	๒๕๖๘ (บาท)	๒๕๖๙ (บาท)	๒๕๗๐ (บาท)			
๗๐	โครงการเทวดคลองจากบ้านนายอินสวนประมาณ -ที่นางนงพร กนก วรรณราช หมู่ ๗ บ้านป่าแดง	เพื่อให้สามารถระบายน้ำและป้องกันน้ำท่วมขังในช่วงฤดูฝน	หมู่ที่ ๗	-	-	-	๓๐๐,๐๐๐	-	ลดการรั่วซึมของน้ำได้ร้อยละ ๘๕	สามารถนำน้ำไปใช้ประโยชน์ได้อย่างสูงสุด	กองช่าง
๗๑	โครงการก่อสร้างท่อลอดเหลี่ยม นานายส่ง ปิตตาเหล็ก บ้านป่าแดง หมู่ ๗ บ้านป่าแดง	เพื่อให้สามารถระบายน้ำและป้องกันน้ำท่วมขังในช่วงฤดูฝน	หมู่ที่ ๗	-	-	-	๑๒๐,๐๐๐	-	อัตราการไหลของน้ำดีขึ้นร้อยละ ๑๐๐	ลดปัญหาน้ำไหลล้นเข้าพื้นที่เพาะปลูกได้	กองช่าง

ยุทธศาสตร์ที่ ๕ การพัฒนาด้านโครงสร้างพื้นฐานและบริการสาธารณะ

กลยุทธ์ที่ ๑ พัฒนาและขยายระบบคมนาคมขนส่ง สะพาน ระบบไฟฟ้า น้ำประปา การจราจร สาธารณูปโภค สาธารณูปการ ต่างๆ ให้ครอบคลุมและได้มาตรฐาน

แผนงาน ๑ แผนงานอุตสาหกรรมและการโยธา

ที่	โครงการ	วัตถุประสงค์	เป้าหมาย	งบประมาณและที่ผ่านมา					ตัวชี้วัด (KPI)	ผลที่คาดว่าจะ ได้รับ	หน่วยงาน รับผิดชอบ หลัก
				๒๕๖๖ (บาท)	๒๕๖๗ (บาท)	๒๕๖๘ (บาท)	๒๕๖๙ (บาท)	๒๕๗๐ (บาท)			
๗๒	โครงการเทศบาลคลองจากนายผิว วิชา ถึงนายปัท ยาสระ หมู่ที่ ๗ บ้านป่าแดง	เพื่อให้สามารถระบายน้ำและป้องกันน้ำท่วมขังในช่วงฤดูฝน	หมู่ที่ ๗	-	-	-	-	๕๐๐,๐๐๐	ลดการรั่วซึมของน้ำได้ร้อยละ ๘๕	สามารถนำน้ำไปใช้ประโยชน์ได้อย่างสูงสุด	กองช่าง
๗๓	โครงการก่อสร้างถนนคสล. จากสนามกีฬา หมู่ที่ ๗ ถึงนายพุมิ บุญทาทะแลง หมู่ที่ ๗ บ้านป่าแดง	เพื่อให้ประชาชนมีเส้นทางสัญจรที่สะดวก รวดเร็ว และปลอดภัย	หมู่ที่ ๗	-	๕๐๐,๐๐๐	-	-	-	ร้อยละของผู้สัญจรได้รับความสะดวกในการเดินทาง	ประชาชนได้รับความสะดวกในการเดินทาง	กองช่าง
๗๔	โครงการเจาะบ่อบาดาลสำหรับใช้ในบริเวณอาคารศูนย์ส่งเสริมสุขภาพชีวิตผู้สูงอายุ หมู่ที่ ๗ บ้านป่าแดง	เพื่อเตรียมความพร้อมสำหรับการติดตั้งระบบประปาหมู่บ้าน	หมู่ที่ ๗	-	๗๕๐,๐๐๐	-	-	-	จำนวนครัวเรือนที่มีน้ำประปาใช้	ประชาชนมีคุณภาพชีวิตที่ดีขึ้น	กองช่าง

หมู่ที่ ๘ บ้านท่ามะโอ

รายละเอียดโครงการพัฒนา
แผนพัฒนาองค์การบริหารส่วนตำบลจอมหมอกแก้ว (พ.ศ.๒๕๖๖ – ๒๕๗๐)
ฉบับทบทวน ครั้งที่ ๒

แบบ ผ.๐๒

- ก. ยุทธศาสตร์ชาติ ๒๐ ปี ยุทธศาสตร์ที่ ๒ การสร้างความสามารถในการแข่งขัน
- ข. แผนพัฒนาเศรษฐกิจและสังคมแห่งชาติ ฉบับที่ ๑๓ หมายเหตุที่ ๕ ไทยเป็นประตูการค้าการลงทุน และยุทธศาสตร์ทางโลจิสติกส์ที่สำคัญของภูมิภาค
- ค. Sustainable Development Goals : SDGs เป้าหมายที่ ๙ สร้างโครงสร้างพื้นฐานที่มีความทนทาน ส่งเสริมการพัฒนาอุตสาหกรรมที่ครอบคลุมและยั่งยืน และส่งเสริมนวัตกรรม
- ง. ยุทธศาสตร์จังหวัดที่ ๓ การพัฒนาเศรษฐกิจสร้างสรรค์ ด้านการค้า การลงทุน การบริหาร และโลจิสติกส์
- จ. ยุทธศาสตร์การพัฒนาขององค์การปกครองส่วนท้องถิ่นในเขตจังหวัดเชียงราย ยุทธศาสตร์ที่ ๓ การพัฒนาเศรษฐกิจสร้างสรรค์ด้านการค้า การลงทุน การบริการ และโลจิสติกส์
 ยุทธศาสตร์ที่ ๕ การพัฒนาด้านโครงสร้างพื้นฐานและบริการสาธารณะ
 กลยุทธ์ที่ ๑ พัฒนาและขยายระบบคมนาคมขนส่ง สะพาน ระบบไฟฟ้า น้ำประปา การจราจร สาธารณูปโภค สาธารณูปการ ต่างๆ ให้ครอบคลุมและได้มาตรฐาน
- แผนงาน ๑ แผนงานอุตสาหกรรมและการโยธา**

ที่	โครงการ	วัตถุประสงค์	เป้าหมาย	งบประมาณและที่ผ่านมา					ตัวชี้วัด (KPI)	ผลที่คาดว่าจะได้รับ	หน่วยงาน รับผิดชอบ หลัก
				๒๕๖๖ (บาท)	๒๕๖๗ (บาท)	๒๕๖๘ (บาท)	๒๕๖๙ (บาท)	๒๕๗๐ (บาท)			
๗๕	โครงการก่อสร้างรางส่งน้ำคสล. ลำน้ำห้วยसान เพื่อการเกษตร หมู่ ๘ บ้านท่ามะโอ	เพื่อเพิ่มอัตราการไหลและลดการรั่วซึมของน้ำ	หมู่ที่ ๘	-	๔๐๐,๐๐๐	-	-	-	ร้อยละของผู้สัญจรได้รับความสะดวกในการเดินทาง	ประชาชนได้รับความสะดวกในการเดินทาง	กองช่าง
๗๖	โครงการก่อสร้างศาลาอเนกประสงค์ หมู่ ๘ บ้านท่ามะโอ	เพื่อประโยชน์ในการทำกิจกรรมส่วนร่วมของประชาชน หมู่ ๘	หมู่ที่ ๘	-	๓๕๐,๐๐๐	-	-	-	เป็นไปตามแบบที่กำหนด ร้อยละ ๑๐๐	สามารถรองรับกิจของหมู่บ้านมากขึ้น	กองช่าง

ยุทธศาสตร์ที่ ๕ การพัฒนาด้านโครงสร้างพื้นฐานและบริการสาธารณะ

กลยุทธ์ที่ ๑ พัฒนาและขยายระบบคมนาคมขนส่ง สะพาน ระบบไฟฟ้า น้ำประปา การจราจร สาธารณูปโภค สาธารณูปการ ต่างๆ ให้ครอบคลุมและได้มาตรฐาน

แผนงาน ๑ แผนงานอุตสาหกรรมและการโยธา

ที่	โครงการ	วัตถุประสงค์	เป้าหมาย	งบประมาณและที่ผ่านมา					ตัวชี้วัด (KPI)	ผลที่คาดว่าจะ ได้รับ	หน่วยงาน รับผิดชอบ หลัก
				๒๕๖๖ (บาท)	๒๕๖๗ (บาท)	๒๕๖๘ (บาท)	๒๕๖๙ (บาท)	๒๕๗๐ (บาท)			
๗๗	โครงการก่อสร้างท่อลอด เหลี่ยม คสล.ข้ามลำน้ำ ห้วยสำน ห้วยสะพานสุสาน หมู่ที่ ๘ หมู่บ้านท่ามะโอ	เพื่อให้สามารถระบาย น้ำและป้องกันน้ำท่วม ขังในช่วงฤดูฝน	หมู่ที่ ๘	-	-	๑๕๐,๐๐๐	-	-	ร้อยละของผู้ สัญจรได้รับ ความสะดวก ในการเดินทาง	ประชาชนได้รับ ความสะดวกใน การเดินทาง	กองช่าง
๗๘	โครงการเทรางดาดลำ เหมืองตง หมู่ที่ ๘ บ้านท่ามะโอ	เพื่อลดการกัดเซาะของ กระแสน้ำและลดการ รั่วซึม	หมู่ที่ ๘	-	๑๕๐,๐๐๐	-	-	-	ร้อยละของผู้ สัญจรได้รับ ความสะดวก ในการเดินทาง	ประชาชนได้รับ ความสะดวกใน การเดินทาง	กองช่าง
๗๙	โครงการก่อสร้างท่อลอด เหลี่ยมคอนกรีตเสริมเหล็ก ชนิดช่องเดียว (ลำน้ำห้วย หวาย) หมู่ที่ ๘ บ้านท่ามะ โอ (เขตป่าไม้)	เพื่อให้สามารถระบาย น้ำและป้องกันน้ำท่วม ขังในช่วงฤดูฝน	หมู่ที่ ๘	-	-	๒๕๐,๐๐๐	-	-	อัตราการไหล ของน้ำดีขึ้น ร้อยละ ๑๐๐	ลดปัญหาน้ำไหล ล้นเข้าพื้นที่ เพาะปลูกได้	กองช่าง

ยุทธศาสตร์ที่ ๕ การพัฒนาด้านโครงสร้างพื้นฐานและบริการสาธารณะ

กลยุทธ์ที่ ๑ พัฒนาและขยายระบบคมนาคมขนส่ง สะพาน ระบบไฟฟ้า น้ำประปา การจราจร สาธารณูปโภค สาธารณูปการ ต่างๆ ให้ครอบคลุมและได้มาตรฐาน

แบบ ผ.๐๒

แผนงาน ๑ แผนงานอุตสาหกรรมและการโยธา

ที่	โครงการ	วัตถุประสงค์	เป้าหมาย	งบประมาณและที่ผ่านมา					ตัวชี้วัด (KPI)	ผลที่คาดว่าจะ ได้รับ	หน่วยงาน รับผิดชอบ หลัก
				๒๕๖๖ (บาท)	๒๕๖๗ (บาท)	๒๕๖๘ (บาท)	๒๕๖๙ (บาท)	๒๕๗๐ (บาท)			
๘๐	โครงการก่อสร้างรางส่งน้ำ คสล. ลำน้ำห้วยसान เพื่อ การเกษตร หมู่ ๘ บ้านท่ามะโอ	เพื่อเพิ่มอัตราการไหล และลดการรั่วซึมของน้ำ	หมู่ที่ ๘	-	-	๑๐๐,๐๐๐	-	-	ร้อยละของผู้ สัญจรได้รับ ความสะดวก ในการเดินทาง	ประชาชนได้รับ ความสะดวกใน การเดินทาง	กองช่าง
๘๑	โครงการก่อสร้างศาลา อเนกประสงค์ หมู่ ๘ บ้านท่ามะโอ	เพื่อประโยชน์ในการทำ กิจกรรมส่วนร่วมของ ประชาชน หมู่ ๘	หมู่ที่ ๘	-	-	-	๒๕๐,๐๐๐	-	เป็นไปตาม แบบที่กำหนด ร้อยละ ๑๐๐	สามารถรองรับ กิจของหมู่บ้าน มากขึ้น	กองช่าง
๘๒	โครงการก่อสร้างถนน คสล. ขยายข้างบ้านนายพุฒิ สาคร หมู่ ๘ บ้านท่ามะโอ	เพื่อให้ประชาชนสัญจร ไปมาได้อย่างสะดวก ปลอดภัย	หมู่ที่ ๘	-	-	-	๘๐,๐๐๐	-	ผู้สัญจรได้รับ ความสะดวก ในการเดินทาง ร้อยละ ๑๐๐	ประชาชนได้รับ ความสะดวกใน การเดินทาง	กองช่าง

ยุทธศาสตร์ที่ ๕ การพัฒนาด้านโครงสร้างพื้นฐานและบริการสาธารณะ

กลยุทธ์ที่ ๑ พัฒนาและขยายระบบคมนาคมขนส่ง สะพาน ระบบไฟฟ้า น้ำประปา การจราจร สาธารณูปโภค สาธารณูปการ ต่างๆ ให้ครอบคลุมและได้มาตรฐาน

แบบ ผ.๐๒

แผนงาน ๑ แผนงานอุตสาหกรรมและการโยธา

ที่	โครงการ	วัตถุประสงค์	เป้าหมาย	งบประมาณและที่ผ่านมา					ตัวชี้วัด (KPI)	ผลที่คาดว่าจะ ได้รับ	หน่วยงาน รับผิดชอบ หลัก
				๒๕๖๖ (บาท)	๒๕๖๗ (บาท)	๒๕๖๘ (บาท)	๒๕๖๙ (บาท)	๒๕๗๐ (บาท)			
๘๓	โครงการวางท่อทำถนน การเกษตรหลังโรงเรียน หมู่ ๘ บ้านท่ามะโอ	เพื่อให้ประชาชนสัญจร ไปมาได้อย่างสะดวก ปลอดภัย	หมู่ที่ ๘	-	-	-	-	๓๘๐,๐๐๐	ร้อยละของผู้ สัญจรได้รับ ความสะดวก ในการเดินทาง	ประชาชนได้รับ ความสะดวกใน การเดินทาง	กองช่าง
๘๔	โครงการก่อสร้างถนน คสล.ขอยข้างบ้านนาง มุกดา สุนันต์ะ ถึงบ้าน นายชุมพล พรหมขุนทอง หมู่ ๘ บ้านท่ามะโอ (เขตป่าไม้)	เพื่อให้ประชาชนสัญจร ไปมาได้อย่างสะดวก ปลอดภัย	หมู่ที่ ๘	-	-	-	-	๒๐๐,๐๐๐	ผู้สัญจรได้รับ ความสะดวก ในการเดินทาง ร้อยละ ๑๐๐	ประชาชนได้รับ ความสะดวกใน การเดินทาง	กองช่าง

ยุทธศาสตร์ที่ ๕ การพัฒนาด้านโครงสร้างพื้นฐานและบริการสาธารณะ

กลยุทธ์ที่ ๑ พัฒนาและขยายระบบคมนาคมขนส่ง สะพาน ระบบไฟฟ้า น้ำประปา การจราจร สาธารณูปโภค สาธารณูปการ ต่างๆ ให้ครอบคลุมและได้มาตรฐาน

แบบ ผ.๐๒

แผนงาน ๑ แผนงานอุตสาหกรรมและการโยธา

ที่	โครงการ	วัตถุประสงค์	เป้าหมาย	งบประมาณและที่ผ่านมา					ตัวชี้วัด (KPI)	ผลที่คาดว่าจะ ได้รับ	หน่วยงาน รับผิดชอบ หลัก
				๒๕๖๖ (บาท)	๒๕๖๗ (บาท)	๒๕๖๘ (บาท)	๒๕๖๙ (บาท)	๒๕๗๐ (บาท)			
๘๕	โครงการปรับปรุงถนนสาย การเกษตร สายบ้านห้วย หวาย หมู่ที่ ๘ บ้านท่ามะโอ (พอ.)	เพื่อให้ประชาชนสัญจร ไปมาได้อย่างสะดวก ปลอดภัย	หมู่ที่ ๘	-	-	-	-	๕๐๐,๐๐๐	ผู้สัญจรได้รับ ความสะดวก ในการเดินทาง ร้อยละ ๑๐๐	ประชาชนได้รับ ความสะดวกใน การเดินทาง ระยะทาง ๑.๕ กิโลเมตร	กองช่าง
๘๖	โครงการก่อสร้างถนน เสริมเหล็กหน้าบ้านนาย ชุมพล พรหมขุนทอง – ท่อ ลอดเหลี่ยมลำน้ำห้วย หวาย เขื่อน ตำบลดงมะ ตะ (พอ.) หมู่ที่ ๘ บ้านท่ามะโอ	เพื่อให้ประชาชนสัญจร ไปมาได้อย่างสะดวก ปลอดภัย	หมู่ที่ ๘	-	-	-	-	๕๐๐,๐๐๐	ผู้สัญจรได้รับ ความสะดวก ในการเดินทาง ร้อยละ ๑๐๐	ประชาชนได้รับ ความสะดวกใน การเดินทาง ระยะทาง ๗๕๐ เมตร	กองช่าง

ยุทธศาสตร์ที่ ๕ การพัฒนาด้านโครงสร้างพื้นฐานและบริการสาธารณะ

กลยุทธ์ที่ ๑ พัฒนาและขยายระบบคมนาคมขนส่ง สะพาน ระบบไฟฟ้า น้ำประปา การจราจร สาธารณูปโภค สาธารณูปการ ต่างๆ ให้ครอบคลุมและได้มาตรฐาน

แบบ ผ.๐๒

แผนงาน ๑ แผนงานอุตสาหกรรมและการโยธา

ที่	โครงการ	วัตถุประสงค์	เป้าหมาย	งบประมาณและที่ผ่านมา					ตัวชี้วัด (KPI)	ผลที่คาดว่าจะได้รับ	หน่วยงาน รับผิดชอบ หลัก
				๒๕๖๖ (บาท)	๒๕๖๗ (บาท)	๒๕๖๘ (บาท)	๒๕๖๙ (บาท)	๒๕๗๐ (บาท)			
๘๗	โครงการก่อสร้างฝายลำน้ำห้วยหวาย หมู่ที่ ๘ บ้านท่ามะโอ (พอ.)	เพื่อช่วยในการกักเก็บน้ำให้พื้นที่ใกล้เคียงมีความชุ่มชื้น อุดมสมบูรณ์	หมู่ที่ ๘	-	-	-	-	๕๐๐,๐๐๐	ปริมาณน้ำในลำเหมืองเพิ่มขึ้น ร้อยละ ๗๐	ประชาชนมีแหล่งทรัพยากรน้ำเพิ่มขึ้น	กองช่าง
๘๘	ปรับปรุงฝายห้วยหวาย หมู่ที่ ๘ บ้านท่ามะโอ	เพื่อช่วยในการกักเก็บน้ำให้พื้นที่ใกล้เคียงมีความชุ่มชื้น อุดมสมบูรณ์	หมู่ที่ ๘	-	-	๕๕๐,๐๐๐	-	-	ปริมาณน้ำในลำเหมืองเพิ่มขึ้น ร้อยละ ๗๐	ประชาชนมีแหล่งทรัพยากรน้ำเพิ่มขึ้น	กองช่าง

หมู่ที่ ๙ บ้านดงมะเฟือง

รายละเอียดโครงการพัฒนา
แผนพัฒนาองค์การบริหารส่วนตำบลจอมหมอกแก้ว (พ.ศ.๒๕๖๖ – ๒๕๗๐)
ฉบับทบทวน ครั้งที่ ๒

แบบ ผ.๐๒

- ก. ยุทธศาสตร์ชาติ ๒๐ ปี ยุทธศาสตร์ที่ ๒ การสร้างความสามารถในการแข่งขัน
- ข. แผนพัฒนาเศรษฐกิจและสังคมแห่งชาติ ฉบับที่ ๑๓ หมายเหตุที่ ๕ ไทยเป็นประตูการค้าการลงทุน และยุทธศาสตร์ทางโลจิสติกส์ที่สำคัญของภูมิภาค
- ค. Sustainable Development Goals : SDGs เป้าหมายที่ ๙ สร้างโครงสร้างพื้นฐานที่มีความทนทาน ส่งเสริมการพัฒนาอุตสาหกรรมที่ครอบคลุมและยั่งยืน และส่งเสริมนวัตกรรม
- ง. ยุทธศาสตร์จังหวัดที่ ๓ การพัฒนาเศรษฐกิจสร้างสรรค์ ด้านการค้า การลงทุน การบริหาร และโลจิสติกส์
- จ. ยุทธศาสตร์การพัฒนาขององค์การปกครองส่วนท้องถิ่นในเขตจังหวัดเชียงราย ยุทธศาสตร์ที่ ๓ การพัฒนาเศรษฐกิจสร้างสรรค์ด้านการค้า การลงทุน การบริการ และโลจิสติกส์
 ยุทธศาสตร์ที่ ๕ การพัฒนาด้านโครงสร้างพื้นฐานและบริการสาธารณะ
 กลยุทธ์ที่ ๑ พัฒนาและขยายระบบคมนาคมขนส่ง สะพาน ระบบไฟฟ้า น้ำประปา การจราจร สาธารณูปโภค สาธารณูปการ ต่างๆ ให้ครอบคลุมและได้มาตรฐาน
 แผนงาน ๑ แผนงานอุตสาหกรรมและการโยธา

ที่	โครงการ	วัตถุประสงค์	เป้าหมาย	งบประมาณและที่ผ่านมา					ตัวชี้วัด (KPI)	ผลที่คาดว่าจะ ได้รับ	หน่วยงาน รับผิดชอบ หลัก
				๒๕๖๖ (บาท)	๒๕๖๗ (บาท)	๒๕๖๘ (บาท)	๒๕๖๙ (บาท)	๒๕๗๐ (บาท)			
๘๙	โครงการเทคอนกรีตเสริมเหล็กขยายไหล่ทางตั้งแต่บ้านนายอิน แก้วใหม่ ถึง อบต.จอมหมอกแก้ว หมู่ ๙ บ้านดงมะเฟือง	เพื่อให้ประชาชนในพื้นที่ หมู่ ๙ มีเส้นทางสัญจรที่สะดวก รวดเร็ว และปลอดภัย	หมู่ที่ ๙	-	๔๗๘,๐๐๐	-	-	-	ร้อยละของผู้สัญจรได้รับความสะดวกในการเดินทาง	ประชาชนได้รับความสะดวกในการเดินทาง	กองช่าง
๙๐	โครงการลงดินถนนการเกษตร หมู่ที่ ๙ บ้านดงมะเฟือง	เพื่อปรับปรุงถนนสายการเกษตรให้มีสภาพใช้งานได้ดีโดยการลงดิน	หมู่ที่ ๙	๙๕,๐๐๐	-	-	-	-	ร้อยละของผู้สัญจรได้รับความสะดวกในการเดินทาง	ประชาชนได้รับความสะดวกในการเดินทาง	กองช่าง

ยุทธศาสตร์ที่ ๕ การพัฒนาด้านโครงสร้างพื้นฐานและบริการสาธารณะ

กลยุทธ์ที่ ๑ พัฒนาและขยายระบบคมนาคมขนส่ง สะพาน ระบบไฟฟ้า น้ำประปา การจราจร สาธารณูปโภค สาธารณูปการ ต่างๆ ให้ครอบคลุมและได้มาตรฐาน

แผนงาน ๑ แผนงานอุตสาหกรรมและการโยธา

ที่	โครงการ	วัตถุประสงค์	เป้าหมาย	งบประมาณและที่ผ่านมา					ตัวชี้วัด (KPI)	ผลที่คาดว่าจะได้รับ	หน่วยงาน รับผิดชอบ หลัก
				๒๕๖๖ (บาท)	๒๕๖๗ (บาท)	๒๕๖๘ (บาท)	๒๕๖๙ (บาท)	๒๕๗๐ (บาท)			
๙๑	โครงการลงดินถนน การเกษตร หมู่ที่ ๙ บ้านดงมะเฟือง	เพื่อปรับปรุงถนนสาย การเกษตรให้มีสภาพใช้ งานได้ดีโดยการลงดิน	หมู่ที่ ๙	๙๕,๐๐๐	-	-	-	-	ร้อยละของผู้ สัญจรได้รับ ความสะดวก ในการเดินทาง	ประชาชน ได้รับความ สะดวกในการ เดินทาง	กองช่าง
๙๒	โครงการวางท่อถมดิน ขยายไหล่ทาง จากนานา ยศรีทน ปัญญาวงศ์ ถึงนา นายประพันธ์ ปัญญาไว หมู่ที่ ๙ บ้านดงมะเฟือง	เพื่อให้ประชาชนสัญจรไป มาได้อย่างสะดวก ปลอดภัย	หมู่ที่ ๙	-	-	๕๐๐,๐๐๐	-	-	ร้อยละของผู้ สัญจรได้รับ ความสะดวก ในการเดินทาง	สามารถนำน้ำ ไปใช้ ประโยชน์ได้ อย่างสูงสุด	กองช่าง

ยุทธศาสตร์ที่ ๕ การพัฒนาด้านโครงสร้างพื้นฐานและบริการสาธารณะ

แบบ ผ.๐๒

กลยุทธ์ที่ ๑ พัฒนาและขยายระบบคมนาคมขนส่ง สะพาน ระบบไฟฟ้า น้ำประปา การจราจร สาธารณูปโภค สาธารณูปการ ต่างๆ ให้ครอบคลุมและได้มาตรฐาน

แผนงาน ๑ แผนงานอุตสาหกรรมและการโยธา

ที่	โครงการ	วัตถุประสงค์	เป้าหมาย	งบประมาณและที่ผ่านมา					ตัวชี้วัด (KPI)	ผลที่คาดว่าจะ ได้รับ	หน่วยงาน รับผิดชอบ หลัก
				๒๕๖๖ (บาท)	๒๕๖๗ (บาท)	๒๕๖๘ (บาท)	๒๕๖๙ (บาท)	๒๕๗๐ (บาท)			
๙๓	โครงการปรับปรุงท่อลอด เหลี่ยม หัวสะพานลำน้ำ ห้วยหวาย ถึง ทาง สาธารณะ หมู่ที่ ๙	เพื่อใช้เป็นทางสัญจรและ การระบายน้ำ	หมู่ที่ ๙	-	๕๐๐,๐๐๐	-	-	-	ร้อยละของผู้ สัญจรได้รับ ความสะดวก ในการเดินทาง การไหลของ น้ำสะดวกขึ้น	ประชาชน ได้รับความ สะดวกในการ เดินทาง	กองช่าง
๙๔	โครงการขุดลอกลำน้ำ ห้วยหวาย หมู่ที่ ๙	เพื่อให้สามารถระบายน้ำ และป้องกันน้ำท่วมขัง ในช่วงฤดูฝน	หมู่ที่ ๙	-	๕๐๐,๐๐๐	-	-	-	ปริมาณการ ไหลของน้ำ เพิ่มขึ้นร้อยละ ๓๐	การไหลของ น้ำดีขึ้น	กองช่าง
๙๕	โครงการก่อสร้างถนน คสล.ขอย ๘ จากบ้าน นายสุน จันทรา ถึง บ้าน นางหลัก จักรใจ หมู่ที่ ๙	เพื่อให้ประชาชนสัญจรไป มาได้อย่างสะดวก ปลอดภัย	หมู่ที่ ๙	-	-	๕๐๐,๐๐๐	-	-	ร้อยละของผู้ สัญจรได้รับ ความสะดวก ในการเดินทาง	สามารถนำน้ำ ไปใช้ ประโยชน์ได้ อย่างสูงสุด	กองช่าง

ยุทธศาสตร์ที่ ๕ การพัฒนาด้านโครงสร้างพื้นฐานและบริการสาธารณะ

แบบ ผ.๐๒

กลยุทธ์ที่ ๑ พัฒนาและขยายระบบคมนาคมขนส่ง สะพาน ระบบไฟฟ้า น้ำประปา การจราจร สาธารณูปโภค สาธารณูปการ ต่างๆ ให้ครอบคลุมและได้มาตรฐาน

แผนงาน ๑ แผนงานอุตสาหกรรมและการโยธา

ที่	โครงการ	วัตถุประสงค์	เป้าหมาย	งบประมาณและที่ผ่านมา					ตัวชี้วัด (KPI)	ผลที่คาดว่าจะได้รับ	หน่วยงาน รับผิดชอบ หลัก
				๒๕๖๖ (บาท)	๒๕๖๗ (บาท)	๒๕๖๘ (บาท)	๒๕๖๙ (บาท)	๒๕๗๐ (บาท)			
๙๖	โครงการก่อสร้างถนน คสล. ซอย ๒ ถึง บ้าน นายเรือน จุ่มใจ หมู่ที่ ๙	เพื่อให้ประชาชนสัญจรไป มาได้อย่างสะดวก ปลอดภัย	หมู่ที่ ๙	-	-	๕๐๐,๐๐๐	-	-	ร้อยละของผู้ สัญจรได้รับ ความสะดวก ในการเดินทาง	สามารถนำน้ำ ไปใช้ ประโยชน์ได้ อย่างสูงสุด	กองช่าง
๙๗	โครงการก่อสร้างถนน คสล. ซอย ๑ หมู่ที่ ๙	เพื่อให้ประชาชนสัญจรไป มาได้อย่างสะดวก ปลอดภัย	หมู่ที่ ๙	-	-	-	-	๕๐๐,๐๐๐	ร้อยละของผู้ สัญจรได้รับ ความสะดวก ในการเดินทาง	สามารถนำน้ำ ไปใช้ ประโยชน์ได้ อย่างสูงสุด	กองช่าง
๙๘	โครงการเทคอนกรีตเสริม เหล็กขยายไหล่ทางตั้งแต่ บ้านนายอิน แก้วใหม่ ถึง อบต.จอมหมอกแก้ว หมู่ ๙	เพื่อให้ประชาชนในพื้นที่ หมู่ ๙ มีเส้นทางสัญจรที่ สะดวก รวดเร็ว และ ปลอดภัย	หมู่ที่ ๙	-	-	-	-	๔๗๘,๐๐๐	ร้อยละของผู้ สัญจรได้รับ ความสะดวก ในการเดินทาง	ประชาชน ได้รับความ สะดวกในการ เดินทาง	กองช่าง

ยุทธศาสตร์ที่ ๕ การพัฒนาด้านโครงสร้างพื้นฐานและบริการสาธารณะ

แบบ ผ.๐๒

กลยุทธ์ที่ ๑ พัฒนาและขยายระบบคมนาคมขนส่ง สะพาน ระบบไฟฟ้า น้ำประปา การจราจร สาธารณูปโภค สาธารณูปการ ต่างๆ ให้ครอบคลุมและได้มาตรฐาน

แผนงาน ๑ แผนงานอุตสาหกรรมและการโยธา

ที่	โครงการ	วัตถุประสงค์	เป้าหมาย	งบประมาณและที่ผ่านมา					ตัวชี้วัด (KPI)	ผลที่คาดว่าจะ ได้รับ	หน่วยงาน รับผิดชอบ หลัก
				๒๕๖๖ (บาท)	๒๕๖๗ (บาท)	๒๕๖๘ (บาท)	๒๕๖๙ (บาท)	๒๕๗๐ (บาท)			
๙๙	โครงการเจาะบ่อบาดาล น้ำลึก สำหรับติดตั้ง ประปาหมู่บ้าน หมู่ที่ ๙	เพื่อเตรียมความพร้อม สำหรับการติดตั้งระบบ ประปาหมู่บ้าน	หมู่ที่ ๙	-	-	-	-	๕๐๐,๐๐๐	จำนวน ครัวเรือนที่มี น้ำประปาใช้	ประชาชนมี คุณภาพชีวิตที่ ดีขึ้น	กองช่าง
๑๐๐	โครงการติดตั้งระบบ ประปาหมู่บ้าน ขนาด ๑๒ คิว หมู่ที่ ๙	เพื่อให้ระบบประปา หมู่ ๙ ใช้งานได้มี ประสิทธิภาพมากขึ้น	หมู่ที่ ๙	-	-	-	-	๕๐๐,๐๐๐	ร้อยละของผู้ สัญจรได้รับ ความสะดวก ในการเดินทาง	ประชาชน ได้รับความ สะดวกในการ เดินทาง	กองช่าง
๑๐๑	โครงการปรับปรุงฝายไม้ เดิม เป็นฝาย คสล. ลำน้ำ ห้วยหวาย จาก หมู่ ๙ ดง มะเฟือง ถึง หมู่ ๑๐ บ้าน หนองผักเหือด	เพื่อช่วยในการกักเก็บน้ำ ให้พื้นที่ใกล้เคียงมีความ ชุ่มชื้น อุดมสมบูรณ์	หมู่ที่ ๙	-	-	-	-	๕๕๐,๐๐๐	ปริมาณน้ำใน ลำเหมือง เพิ่มขึ้น ร้อย ละ ๗๐	ประชาชนมี แหล่ง ทรัพยากรน้ำ เพิ่มขึ้น	กองช่าง

หมู่ที่ ๑๐ บ้านหนองผักชีด

รายละเอียดโครงการพัฒนา
แผนพัฒนาองค์การบริหารส่วนตำบลจอมหมอกแก้ว (พ.ศ.๒๕๖๖ – ๒๕๗๐)
ฉบับทบทวน ครั้งที่ ๒

แบบ ผ.๐๒

- ก. ยุทธศาสตร์ชาติ ๒๐ ปี ยุทธศาสตร์ที่ ๒ การสร้างความสามารถในการแข่งขัน
- ข. แผนพัฒนาเศรษฐกิจและสังคมแห่งชาติ ฉบับที่ ๑๓ หมายเหตุที่ ๕ ไทยเป็นประตูการค้าการลงทุน และยุทธศาสตร์ทางโลจิสติกส์ที่สำคัญของภูมิภาค
- ค. Sustainable Development Goals : SDGs เป้าหมายที่ ๙ สร้างโครงสร้างพื้นฐานที่มีความทนทาน ส่งเสริมการพัฒนาอุตสาหกรรมที่ครอบคลุมและยั่งยืน และส่งเสริมนวัตกรรม
- ง. ยุทธศาสตร์จังหวัดที่ ๓ การพัฒนาเศรษฐกิจสร้างสรรค์ ด้านการค้า การลงทุน การบริหาร และโลจิสติกส์
- จ. ยุทธศาสตร์การพัฒนาขององค์การปกครองส่วนท้องถิ่นในเขตจังหวัดเชียงราย ยุทธศาสตร์ที่ ๓ การพัฒนาเศรษฐกิจสร้างสรรค์ด้านการค้า การลงทุน การบริการ และโลจิสติกส์
 ยุทธศาสตร์ที่ ๕ การพัฒนาด้านโครงสร้างพื้นฐานและบริการสาธารณะ
 กลยุทธ์ที่ ๑ พัฒนาและขยายระบบคมนาคมขนส่ง สะพาน ระบบไฟฟ้า น้ำประปา การจราจร สาธารณูปโภค สาธารณูปการ ต่างๆ ให้ครอบคลุมและได้มาตรฐาน
 แผนงาน ๑ แผนงานอุตสาหกรรมและการโยธา

ที่	โครงการ	วัตถุประสงค์	เป้าหมาย	งบประมาณและที่ผ่านมา					ตัวชี้วัด (KPI)	ผลที่คาดว่าจะได้รับ	หน่วยงาน รับผิดชอบหลัก
				๒๕๖๖ (บาท)	๒๕๖๗ (บาท)	๒๕๖๘ (บาท)	๒๕๖๙ (บาท)	๒๕๗๐ (บาท)			
๑๐๒	โครงการเจาะบ่อบาดาลน้ำลึก สำหรับติดตั้งประปาหมู่บ้าน หมู่ที่ ๑๐ บ้านหนองผักเหือด	เพื่อเตรียมความพร้อมสำหรับการติดตั้งระบบประปาหมู่บ้าน	ขุดเจาะบ่อบาดาล ขนาดเส้นผ่าศูนย์กลาง ๖ นิ้ว ท่อ PVC ชั้น ๑๓.๕ ความลึกไม่น้อยกว่า ๑๐๐ เมตร	-	๒๘๘,๑๐๐	-	-	-	จำนวนครัวเรือนที่มีน้ำประปาใช้	ประชาชนมีคุณภาพชีวิตที่ดีขึ้น	กองช่าง

ยุทธศาสตร์ที่ ๕ การพัฒนาด้านโครงสร้างพื้นฐานและบริการสาธารณะ

กลยุทธ์ที่ ๑ พัฒนาและขยายระบบคมนาคมขนส่ง สะพาน ระบบไฟฟ้า น้ำประปา การจราจร สาธารณูปโภค สาธารณูปการ ต่างๆ ให้ครอบคลุมและได้มาตรฐาน

แบบ ผ.๐๒

แผนงาน ๑ แผนงานอุตสาหกรรมและการโยธา

ที่	โครงการ	วัตถุประสงค์	เป้าหมาย	งบประมาณและที่ผ่านมา					ตัวชี้วัด (KPI)	ผลที่คาดว่าจะได้รับ	หน่วยงาน รับผิดชอบ หลัก
				๒๕๖๖ (บาท)	๒๕๖๗ (บาท)	๒๕๖๘ (บาท)	๒๕๖๙ (บาท)	๒๕๗๐ (บาท)			
๑๐๓	โครงการปรับปรุงฝายเดิม เป็นฝาย คสล. ลำนน้ำห้วยห้วยแวงขวา บ้านหนองผักเหือด หมู่ที่ ๑๐	เพื่อช่วยในการกักเก็บน้ำ ให้พื้นที่ใกล้เคียงมีความชุ่มชื้น อุดมสมบูรณ์	หมู่ที่ ๑๐	-	๕๕๐,๐๐๐	-	-	-	ปริมาณน้ำในลำเหมืองเพิ่มขึ้น ร้อยละ ๗๐	ประชาชนมีแหล่งทรัพยากรน้ำเพิ่มขึ้น	กองช่าง
๑๐๔	โครงการก่อสร้างถนน คสล.ชอย ๓ บ้านหนองผักเหือด หมู่ ๑๐	เพื่อให้ประชาชนสัญจรไปมาได้อย่างสะดวกปลอดภัย	หมู่ที่ ๑๐	-	-	-	๓๐๐,๐๐๐	-	ร้อยละของผู้สัญจรได้รับความสะดวกมากขึ้น	ประชาชนความสะดวกในการสัญจรมากขึ้น	กองช่าง
๑๐๕	โครงการติดตั้งระบบประปาหมู่บ้าน หมู่ที่ ๑๐	เพื่อให้ระบบประปา หมู่ ๑๐ ใช้งานได้มีประสิทธิภาพมากขึ้น	หมู่ที่ ๑๐	-	๕๐๐,๐๐๐	-	-	-	ร้อยละ ๗๐ครัวเรือนมีน้ำประปาใช้เพิ่มขึ้น	ประชาชนในหมู่บ้านมีน้ำกินน้ำใช้ที่สะอาดขึ้น	กองช่าง

ยุทธศาสตร์ที่ ๕ การพัฒนาด้านโครงสร้างพื้นฐานและบริการสาธารณะ

กลยุทธ์ที่ ๑ พัฒนาและขยายระบบคมนาคมขนส่ง สะพาน ระบบไฟฟ้า น้ำประปา การจราจร สาธารณูปโภค สาธารณูปการ ต่างๆ ให้ครอบคลุมและได้มาตรฐาน

แบบ ผ.๑๒

แผนงาน ๑ แผนงานอุตสาหกรรมและการโยธา

ที่	โครงการ	วัตถุประสงค์	เป้าหมาย	งบประมาณและที่ผ่านมา					ตัวชี้วัด (KPI)	ผลที่คาดว่าจะได้รับ	หน่วยงาน รับผิดชอบหลัก
				๒๕๖๖ (บาท)	๒๕๖๗ (บาท)	๒๕๖๘ (บาท)	๒๕๖๙ (บาท)	๒๕๗๐ (บาท)			
๑๐๖	โครงการก่อสร้างถนนคสล. จุดสามแยกสวนสัตว์ ถึง หน้าวัดป่ามงคลธรรม หมู่ที่ ๑๐	เพื่อให้ประชาชนสัญจรไปมาได้อย่างสะดวกปลอดภัย	หมู่ที่ ๑๐	-	-	๕๐๐,๐๐๐	-	-	ร้อยละของผู้สัญจรได้รับความสะดวกมากขึ้น	ประชาชนความสะดวกในการสัญจรมากขึ้น	กองช่าง
๑๐๗	โครงการก่อสร้างฝายคสล.เหมืองหลวง บ้านหนองผักเหือด หมู่ที่ ๑๐	เพื่อการกักน้ำในพื้นที่ให้เกิดประโยชน์สูงสุด	หมู่ที่ ๑๐	-	-	๑๕๐,๐๐๐	-	-	แก้ไขปัญหา น้ำหลาก ร้อยละ ๕๐	สามารถลดปัญหาน้ำไหลหลากลงได้	กองช่าง

ยุทธศาสตร์ที่ ๕ การพัฒนาด้านโครงสร้างพื้นฐานและบริการสาธารณะ

กลยุทธ์ที่ ๑ พัฒนาและขยายระบบคมนาคมขนส่ง สะพาน ระบบไฟฟ้า น้ำประปา การจราจร สาธารณูปโภค สาธารณูปการ ต่างๆ ให้ครอบคลุมและได้มาตรฐาน

แผนงาน ๑ แผนงานอุตสาหกรรมและการโยธา

แบบ ผ.๑๒

ที่	โครงการ	วัตถุประสงค์	เป้าหมาย	งบประมาณและที่ผ่านมา					ตัวชี้วัด (KPI)	ผลที่คาดว่าจะ ได้รับ	หน่วยงาน รับผิดชอบ หลัก
				๒๕๖๖ (บาท)	๒๕๖๗ (บาท)	๒๕๖๘ (บาท)	๒๕๖๙ (บาท)	๒๕๗๐ (บาท)			
๑๐๘	โครงการเทลาดาก พืชผลการเกษตร บ้าน หนองผักเหือก หมู่ที่ ๑๐	เพื่อก่อสร้างลานตาก คสส.สำหรับตากผลผลิต การเกษตร	หมู่ที่ ๑๐	-	-	-	๓๕๐,๐๐๐	-	ลดความชื้น ของผลผลิตได้ ร้อยละ ๘๐	ประชาชนมี สถานที่สำหรับ ตากพืชผล เกษตร	กองช่าง
๑๐๙	โครงการขุดลอก ลำเหมืองสายทุ่งหนอง บ้านหนองผักเหือก หมู่ ที่ ๑๐	เพื่อขจัดสิ่งกีดขวางทาง น้ำ และดินโคลนที่ต้น เขิน รวมถึงการกักน้ำใน พื้นที่ให้เกิดประโยชน์ สูงสุด	หมู่ที่ ๑๐	-	-	-	๑๐๐,๐๐๐	-	ปริมาณการ ไหลของน้ำ เพิ่มขึ้นร้อยละ ๓๐	การไหลของ น้ำดีขึ้น	กองช่าง

ยุทธศาสตร์ที่ ๕ การพัฒนาด้านโครงสร้างพื้นฐานและบริการสาธารณะ

กลยุทธ์ที่ ๑ พัฒนาและขยายระบบคมนาคมขนส่ง สะพาน ระบบไฟฟ้า น้ำประปา การจราจร สาธารณูปโภค สาธารณูปการ ต่างๆ ให้ครอบคลุมและได้มาตรฐาน

แบบ ผ.๑๒

แผนงาน ๑ แผนงานอุตสาหกรรมและการโยธา

ที่	โครงการ	วัตถุประสงค์	เป้าหมาย	งบประมาณและที่ผ่านมา					ตัวชี้วัด (KPI)	ผลที่คาดว่าจะ ได้รับ	หน่วยงาน รับผิดชอบ หลัก
				๒๕๖๖ (บาท)	๒๕๖๗ (บาท)	๒๕๖๘ (บาท)	๒๕๖๙ (บาท)	๒๕๗๐ (บาท)			
๑๑๐	โครงการปรับปรุงภูมิทัศน์ รอบหนองเหียง หมู่ที่ ๑๐	เพื่อให้ประชาชนมีคุณภาพชีวิตที่ดี	หมู่ที่ ๑๐	-	-	-	-	๕๐๐,๐๐๐	สภาพแวดล้อมภายในหมู่บ้าน ได้รับการพัฒนา ร้อยละ ๖๐	ประชาชนมีพื้นที่สาธารณะเพื่อออกกำลังกาย	กองช่าง
๑๑๑	โครงการก่อสร้างท่อลอดเหลี่ยม บริเวณห้วยหวายแงงขาว หมู่ที่ ๑๐	เพื่อใช้เป็นทางสัญจรและการระบายน้ำ	หมู่ที่ ๑๐	-	-	-	-	๕๐๐,๐๐๐	ร้อยละของผู้สัญจรได้รับความสะดวกในการเดินทาง การไหลของน้ำสะดวกขึ้น	ประชาชนได้รับความสะดวกในการเดินทาง	กองช่าง
๑๑๒	โครงการก่อสร้างถนนคสล. ซอย ๕ เชื่อมซอย ๖ (ก.๔ ยาว ๑๐๐ ม. งบ ๒๖๐,๐๐๐ บาท)	เพื่อให้ประชาชนสัญจรไป-มา ได้อย่างสะดวกปลอดภัย	หมู่ที่ ๑๐	-	-	๕๕๐,๐๐๐	-	-	ผู้สัญจรได้รับความสะดวกในการเดินทาง ร้อยละ ๑๐๐	ประชาชนได้รับความสะดวกในการเดินทาง	กองช่าง

ยุทธศาสตร์ที่ ๕ การพัฒนาด้านโครงสร้างพื้นฐานและบริการสาธารณะ

กลยุทธ์ที่ ๑ พัฒนาและขยายระบบคมนาคมขนส่ง สะพาน ระบบไฟฟ้า น้ำประปา การจราจร สาธารณูปโภค สาธารณูปการ ต่างๆ ให้ครอบคลุมและได้มาตรฐาน

แผนงาน ๑ แผนงานอุตสาหกรรมและการโยธา

แบบ ผ.๑๒

ที่	โครงการ	วัตถุประสงค์	เป้าหมาย	งบประมาณและที่ผ่านมา					ตัวชี้วัด (KPI)	ผลที่คาดว่าจะ ได้รับ	หน่วยกา น รับผิดชอบ หลัก
				๒๕๖๖ (บาท)	๒๕๖๗ (บาท)	๒๕๖๘ (บาท)	๒๕๖๙ (บาท)	๒๕๗๐ (บาท)			
๑๑๓	โครงการก่อสร้างวาง ระบายน้ำ คสล. พร้อม ฝาบปิด คสล. พร้อมบ่อ พัก ซอย ๖ (งบ ๓๕๐,๐๐๐ บ)	เพื่อให้ประชาชนสัญจร ไป-มา ได้อย่างสะดวก ปลอดภัย	หมู่ที่ ๑๐	-	-	-	-	๕๕๐,๐๐๐	อัตราความ เสียหายของ น้ำกัดเซาะผิว จราจรลดลง ร้อยละ ๔๐	ประชาชนได้รับ ความสะดวกใน การเดินทาง	กองช่าง

หมู่ที่ ๑๑ บ้านสันป่าสัก

รายละเอียดโครงการพัฒนา
แผนพัฒนาองค์การบริหารส่วนตำบลจอมหมอกแก้ว (พ.ศ.๒๕๖๖ – ๒๕๗๐)
ฉบับทบทวน ครั้งที่ ๒

- ก. ยุทธศาสตร์ชาติ ๒๐ ปี ยุทธศาสตร์ที่ ๒ การสร้างความสามารถในการแข่งขัน
- ข. แผนพัฒนาเศรษฐกิจและสังคมแห่งชาติ ฉบับที่ ๑๓ หมายเหตุที่ ๕ ไทยเป็นประตูการค้าการลงทุน และยุทธศาสตร์ทางโลจิสติกส์ที่สำคัญของภูมิภาค
- ค. Sustainable Development Goals : SDGs เป้าหมายที่ ๙ สร้างโครงสร้างพื้นฐานที่มีความทนทาน ส่งเสริมการพัฒนาอุตสาหกรรมที่ครอบคลุมและยั่งยืน และส่งเสริมนวัตกรรม
- ง. ยุทธศาสตร์จังหวัดที่ ๓ การพัฒนาเศรษฐกิจสร้างสรรค์ ด้านการค้า การลงทุน การบริหาร และโลจิสติกส์
- จ. ยุทธศาสตร์การพัฒนาขององค์การปกครองส่วนท้องถิ่นในเขตจังหวัดเชียงราย ยุทธศาสตร์ที่ ๓ การพัฒนาเศรษฐกิจสร้างสรรค์ด้านการค้า การลงทุน การบริการ และโลจิสติกส์
 ยุทธศาสตร์ที่ ๕ การพัฒนาด้านโครงสร้างพื้นฐานและบริการสาธารณะ
 กลยุทธ์ที่ ๑ พัฒนาและขยายระบบคมนาคมขนส่ง สะพาน ระบบไฟฟ้า น้ำประปา การจราจร สาธารณูปโภค สาธารณูปการ ต่างๆ ให้ครอบคลุมและได้มาตรฐาน
 แผนงาน ๑ แผนงานอุตสาหกรรมและการโยธา

ที่	โครงการ	วัตถุประสงค์	เป้าหมาย	งบประมาณและที่ผ่านมา					ตัวชี้วัด (KPI)	ผลที่คาดว่าจะได้รับ	หน่วยงานรับผิดชอบหลัก
				๒๕๖๖ (บาท)	๒๕๖๗ (บาท)	๒๕๖๘ (บาท)	๒๕๖๙ (บาท)	๒๕๗๐ (บาท)			
๑๑๔	โครงการวางท่อระบายน้ำ พร้อมบ่อพัก ซอย ๒ บ้านนายบุญมี วงค์ ชาร์ตัน ถึงนางศรีจันทร์ จริยาบุรณ์ หมู่ที่ ๑๑ บ้านสันป่าสัก	เพื่อป้องกันน้ำท่วมขังในหมู่บ้านและระบายน้ำเสียออกจากหมู่บ้าน	หมู่ที่ ๑๑	-	๓๕๐,๐๐๐	-	-	-	ระยะทางไม่น้อยกว่า ๕๐ เมตร	น้ำไม่ท่วมขังในพื้นที่ระบายน้ำได้รวดเร็วขึ้น	กองช่าง
๑๑๕	โครงการวางท่อขยายไหลทางพร้อมบ่อพัก ซอย ๓ หมู่ที่ ๑๑	เพื่อวางท่อ คสล.สำหรับการระบายน้ำลดปัญหาน้ำท่วมขัง	หมู่ที่ ๑๑	-	๕๐๐,๐๐๐	-	-	-	ลดปัญหาน้ำท่วมขังได้ร้อยละ ๘๐	สามารถแก้ไขปัญหาน้ำท่วมขังในพื้นที่ได้มากขึ้น	กองช่าง

ยุทธศาสตร์ที่ ๕ การพัฒนาด้านโครงสร้างพื้นฐานและบริการสาธารณะ

กลยุทธ์ที่ ๑ พัฒนาและขยายระบบคมนาคมขนส่ง สะพาน ระบบไฟฟ้า น้ำประปา การจราจร สาธารณูปโภค สาธารณูปการ ต่างๆ ให้ครอบคลุมและได้มาตรฐาน

แบบ ผ.๑๒

แผนงาน ๑ แผนงานอุตสาหกรรมและการโยธา

ที่	โครงการ	วัตถุประสงค์	เป้าหมาย	งบประมาณและที่ผ่านมา					ตัวชี้วัด (KPI)	ผลที่คาดว่าจะ ได้รับ	หน่วยงาน รับผิดชอบ หลัก
				๒๕๖๖ (บาท)	๒๕๖๗ (บาท)	๒๕๖๘ (บาท)	๒๕๖๙ (บาท)	๒๕๗๐ (บาท)			
๑๑๖	โครงการก่อสร้างถนน คสล. ตั้งแต่ท่อเหลี่ยม ซอย ๒ ถึงนายนายสังัด บุญเรือง ซอย ๒ หมู่ที่ ๑๑	เพื่อให้ประชาชนมีถนนใช้ คมนาคมสัญจรและขน ย้ายผลผลิตทางการ เกษตร	หมู่ที่ ๑๑	-	-	๓๐๐,๐๐๐	-	-	ระยะทางไม่ น้อยกว่า ๒๐๐ เมตร	ประชาชนมีถนน ใช้คมนาคมสัญจร ไป-มา สะดวก และปลอดภัย	กองช่าง
๑๑๗	โครงการก่อสร้างถนน คสล. ตั้งแต่หน้าวัดกุ แก้ว ถึงบ้านนายมานพ ค่าน้อย หมู่ที่ ๑๑	เพื่อให้ประชาชนมีถนนใช้ คมนาคมสัญจรและขน ย้ายผลผลิตทางการ เกษตร	หมู่ที่ ๑๑	-	-	-	๒๕๐,๐๐๐	-	ระยะทางไม่ น้อยกว่า ๑๕๐ เมตร	ประชาชนมีถนน ใช้คมนาคมสัญจร ไป-มา สะดวก และปลอดภัย	กองช่าง

ยุทธศาสตร์ที่ ๕ การพัฒนาด้านโครงสร้างพื้นฐานและบริการสาธารณะ

กลยุทธ์ที่ ๑ พัฒนาและขยายระบบคมนาคมขนส่ง สะพาน ระบบไฟฟ้า น้ำประปา การจราจร สาธารณูปโภค สาธารณูปการ ต่างๆ ให้ครอบคลุมและได้มาตรฐาน

แบบ ผ.๐๒

แผนงาน ๑ แผนงานอุตสาหกรรมและการโยธา

ที่	โครงการ	วัตถุประสงค์	เป้าหมาย	งบประมาณและที่ผ่านมา					ตัวชี้วัด (KPI)	ผลที่คาดว่าจะได้รับ	หน่วยงาน รับผิดชอบ หลัก
				๒๕๖๖ (บาท)	๒๕๖๗ (บาท)	๒๕๖๘ (บาท)	๒๕๖๙ (บาท)	๒๕๗๐ (บาท)			
๑๑๘	โครงการก่อสร้างท่อลอดเหลี่ยม ถนนสายการเกษตร เหมืองหนอง หมู่ที่ ๑๑	เพื่อให้ประชาชนมีถนนใช้คมนาคมสัญจรและขนย้ายผลผลิตทางการเกษตร	หมู่ที่ ๑๑	-	-	-	-	๕๐๐,๐๐๐	ระยะทางไม่น้อยกว่า ๒๐๐ เมตร	ประชาชนมีถนนใช้คมนาคมสัญจรไป-มา สะดวกและปลอดภัย	กองช่าง
๑๑๙	โครงการปรับปรุงถนนด้วยหินคลุก หมู่ ๑๑	เพื่อปรับปรุงถนนสายการเกษตร ให้มีสภาพใช้งานได้ดีโดยการลงดิน	หมู่ที่ ๑๑	-	-	-	-	๕๐๐,๐๐๐	ร้อยละของผู้สัญจรได้รับความสะดวกในการเดินทาง	ประชาชนได้รับความสะดวกในการเดินทาง	กองช่าง
๑๒๐	โครงการวางท่อระบายน้ำ พร้อมบ่อพัก ซอย ๑ หน้าร้านหมู่กระทะ เรือนมูล ถึง บ้านนายอนุวัต ไชยพรม หมู่ที่ ๑๑	เพื่อป้องกันน้ำท่วมขังในหมู่บ้านและระบายน้ำเสียออกจากหมู่บ้าน	หมู่ที่ ๑๑	-	-	-	-	๑๐๐,๐๐๐	ระยะทางไม่น้อยกว่า ๕๐ เมตร	น้ำไม่ท่วมขังในพื้นที่ระบายน้ำได้รวดเร็วขึ้น	กองช่าง

ยุทธศาสตร์ที่ ๕ การพัฒนาด้านโครงสร้างพื้นฐานและบริการสาธารณะ

กลยุทธ์ที่ ๑ พัฒนาและขยายระบบคมนาคมขนส่ง สะพาน ระบบไฟฟ้า น้ำประปา การจราจร สาธารณูปโภค สาธารณูปการ ต่างๆ ให้ครอบคลุมและได้มาตรฐาน

แบบ ผ.๐๒

แผนงาน ๑ แผนงานอุตสาหกรรมและการโยธา

ที่	โครงการ	วัตถุประสงค์	เป้าหมาย	งบประมาณและที่ผ่านมา					ตัวชี้วัด (KPI)	ผลที่คาดว่าจะได้รับ	หน่วยงาน รับผิดชอบ หลัก
				๒๕๖๖ (บาท)	๒๕๖๗ (บาท)	๒๕๖๘ (บาท)	๒๕๖๙ (บาท)	๒๕๗๐ (บาท)			
๑๒๑	โครงการซ่อมแซมถนน ทางเข้าป่าช้า บ้านสัน ป่าสัก หมู่ที่ ๑๑ (พอ.)	เพื่อให้ประชาชนมีถนนใช้ คมนาคมสัญจรและขน ย้ายผลผลิตทางการ เกษตร	หมู่ที่ ๑๑	-	-	-	-	๕๐๐,๐๐๐	ระยะทางไม่ น้อยกว่า ๑๕๐ เมตร	ประชาชนมีถนน ใช้คมนาคมสัญจร ไป-มา สะดวก และปลอดภัย	กองช่าง

บัญชีโครงการพัฒนา
รายละเอียดโครงการพัฒนา
แผนพัฒนาองค์การบริหารส่วนตำบลจอมหมอกแก้ว (พ.ศ.๒๕๖๖ – ๒๕๗๐)
ฉบับทบทวน ครั้งที่ ๒

- ก. ยุทธศาสตร์ชาติ ๒๐ ปี ยุทธศาสตร์ที่ ๒ การสร้างความสามารถในการแข่งขัน
- ข. แผนพัฒนาเศรษฐกิจและสังคมแห่งชาติ ฉบับที่ ๑๓ หมายเหตุที่ ๕ ไทยเป็นประตูการค้าการลงทุน และยุทธศาสตร์ทางโลจิสติกส์ที่สำคัญของภูมิภาค
- ค. Sustainable Development Goals : SDGs เป้าหมายที่ ๙ สร้างโครงสร้างพื้นฐานที่มีความทนทาน ส่งเสริมการพัฒนาอุตสาหกรรมที่ครอบคลุมและยั่งยืน และส่งเสริมนวัตกรรม
- ง. ยุทธศาสตร์จังหวัดที่ ๓ การพัฒนาเศรษฐกิจสร้างสรรค์ ด้านการค้า การลงทุน การบริหาร และโลจิสติกส์
- จ. ยุทธศาสตร์การพัฒนาขององค์กรปกครองส่วนท้องถิ่นในเขตจังหวัดเชียงราย ยุทธศาสตร์ที่ ๓ การพัฒนาเศรษฐกิจสร้างสรรค์ด้านการค้า การลงทุน การบริการ และโลจิสติกส์
 ยุทธศาสตร์ที่ ๕ การพัฒนาด้านโครงสร้างพื้นฐานและบริการสาธารณะ
 กลยุทธ์ที่ ๑ พัฒนาและขยายระบบคมนาคมขนส่ง สะพาน ระบบไฟฟ้า น้ำประปา การจราจร สาธารณูปโภค สาธารณูปการ ต่างๆ ให้ครอบคลุมและได้มาตรฐาน
 แผนงาน ๕.๑ แผนงานเคหะและชุมชน

ที่	โครงการ	วัตถุประสงค์	เป้าหมาย	งบประมาณและที่ผ่านมา					ตัวชี้วัด (KPI)	ผลที่คาดว่าจะได้รับ	หน่วยงานรับผิดชอบหลัก
				๒๕๖๖ (บาท)	๒๕๖๗ (บาท)	๒๕๖๘ (บาท)	๒๕๖๙ (บาท)	๒๕๗๐ (บาท)			
๑	โครงการขยายเขตไฟฟ้าสาธารณะ	เพื่อให้ประชาชนได้รับความสะดวก และความปลอดภัยในการเดินทาง ยามค่ำคืน	ตำบลจอมหมอกแก้ว	๕๕๐,๐๐๐	๕๕๐,๐๐๐	๕๕๐,๐๐๐	๕๕๐,๐๐๐	๕๕๐,๐๐๐	ผู้สัญจรได้รับความสะดวกในการเดินทาง ร้อยละ ๑๐๐	ประชาชนได้รับความสะดวกในการเดินทางยามค่ำคืน	กองช่าง/ไฟฟ้าส่วนภูมิภาค อ.แม่ลาว
๒	โครงการขยายเขตไฟฟ้าสาธารณะ หมู่ที่ ๙	เพื่อให้ประชาชนได้รับความสะดวก และความปลอดภัยในการเดินทาง ยามค่ำคืน	พาดสายติดตั้งโคม	๑๓๔,๔๘๔	-	-	-	-	ผู้สัญจรได้รับความสะดวกในการเดินทาง ร้อยละ ๑๐๐	ประชาชนได้รับความสะดวกในการเดินทางยามค่ำคืน	กองช่าง/ไฟฟ้าส่วนภูมิภาค อ.แม่ลาว

รายละเอียดโครงการพัฒนา
แผนพัฒนาองค์การบริหารส่วนตำบลจอมหมอกแก้ว (พ.ศ.๒๕๖๖ – ๒๕๗๐)
ฉบับทบทวน ครั้งที่ ๒
สำหรับ โครงการที่เกินศักยภาพขององค์กรปกครองส่วนท้องถิ่น

แบบ ผ.๐๒/๒

- ก. ยุทธศาสตร์ชาติ ๒๐ ปี ยุทธศาสตร์ที่ ๒ การสร้างความสามารถในการแข่งขัน
- ข. แผนพัฒนาเศรษฐกิจและสังคมแห่งชาติ ฉบับที่ ๑๓ หมายเหตุที่ ๕ ไทยเป็นประตูการค้าการลงทุน และยุทธศาสตร์ทางโลจิสติกส์ที่สำคัญของภูมิภาค
- ค. Sustainable Development Goals : SDGs เป้าหมายที่ ๙ สร้างโครงสร้างพื้นฐานที่มีความทนทาน ส่งเสริมการพัฒนาอุตสาหกรรมที่ครอบคลุมและยั่งยืน และส่งเสริมนวัตกรรม
- ง. ยุทธศาสตร์จังหวัดที่ ๓ การพัฒนาเศรษฐกิจสร้างสรรค์ ด้านการค้า การลงทุน การบริการ และโลจิสติกส์
- จ. ยุทธศาสตร์การพัฒนาขององค์กรปกครองส่วนท้องถิ่นในเขตจังหวัดเชียงราย ยุทธศาสตร์ที่ ๓ การพัฒนาเศรษฐกิจสร้างสรรค์ด้านการค้า การลงทุน การบริการ และโลจิสติกส์
 ยุทธศาสตร์ที่ ๕ การพัฒนาด้านโครงสร้างพื้นฐานและบริการสาธารณะ
 กลยุทธ์ที่ ๑ พัฒนาและขยายระบบคมนาคมขนส่ง สะพาน ระบบไฟฟ้า น้ำประปา การจราจร สาธารณูปโภค สาธารณูปการ ต่างๆ ให้ครอบคลุมและได้มาตรฐาน

แผนงาน ๑ แผนงานอุตสาหกรรมและการโยธา

ที่	โครงการ	วัตถุประสงค์	เป้าหมาย	งบประมาณและที่ผ่านมา					ตัวชี้วัด (KPI)	ผลที่คาดว่าจะ ได้รับ	หน่วยงาน รับผิดชอบ หลัก
				๒๕๖๖ (บาท)	๒๕๖๗ (บาท)	๒๕๖๘ (บาท)	๒๕๖๙ (บาท)	๒๕๗๐ (บาท)			
หมู่ที่ ๑ บ้านสบห้วย											
๑	โครงการก่อสร้างระบบ ประปาขนาดใหญ่ (ติดตั้ง บริเวณหลังวัด หมู่บ้าน)	เพื่อพัฒนาคุณภาพชีวิต ด้านน้ำอุปโภค – บริโภค	หมู่ที่ ๑	-	-	๑,๐๐๐,๐๐๐	-	-	แก้ไขปัญหา การขาดแคลน น้ำกินน้ำใช้ได้ ร้อยละ ๑๐๐	สามารถแก้ไข ปัญหาการขาด แคลนน้ำอุปโภค บริโภค	กองช่าง/ กรม ส่งเสริมฯ

ยุทธศาสตร์ที่ ๕ การพัฒนาด้านโครงสร้างพื้นฐานและบริการสาธารณะ

กลยุทธ์ที่ ๑ พัฒนาและขยายระบบคมนาคมขนส่ง สะพาน ระบบไฟฟ้า น้ำประปา การจราจร สาธารณูปโภค สาธารณูปการ ต่างๆ ให้ครอบคลุมและได้มาตรฐาน

แผนงาน ๑ แผนงานอุตสาหกรรมและการโยธา

แบบ ผ.๐๒/๒

ที่	โครงการ	วัตถุประสงค์	เป้าหมาย	งบประมาณและที่ผ่านมา					ตัวชี้วัด (KPI)	ผลที่คาดว่าจะ ได้รับ	หน่วยงาน รับผิดชอบ หลัก
				๒๕๖๖ (บาท)	๒๕๖๗ (บาท)	๒๕๖๘ (บาท)	๒๕๖๙ (บาท)	๒๕๗๐ (บาท)			
๒	โครงการก่อสร้างถนนดิน พร้อมบดอัดเชื่อมระหว่าง บ้านสบห้วยหมูที่ ๑ ต.จอมหมอกแก้ว อ.แม่ลาว ถึงบ้านนิคม ต.ธารทอง อ.พาน จ.เชียงราย	เพื่อให้ประชาชนสัญจร ไปมาได้อย่างสะดวก ปลอดภัย ลดระยะทาง ในการเดินทาง	ถนนดิน พร้อมบด อัด กว้าง ๘ เมตร ยาว ๓,๐๐๐ ม. หนาเฉลี่ย ๐.๑๐ เมตร หรือ พื้นที่ถนน ไม่น้อย กว่า ๒๔,๐๐๐. -ตรม.	-	๕๐๐,๐๐๐	-	-	-	ร้อยละ ๑๐๐ ของผู้สัญจร ได้รับความ สะดวกในการ เดินทาง	ประชาชนได้รับ ความสะดวกใน การเดินทาง	กองช่าง/ อบจ. เชียงราย

ยุทธศาสตร์ที่ ๕ การพัฒนาด้านโครงสร้างพื้นฐานและบริการสาธารณะ

กลยุทธ์ที่ ๑ พัฒนาและขยายระบบคมนาคมขนส่ง สะพาน ระบบไฟฟ้า น้ำประปา การจราจร สาธารณูปโภค สาธารณูปการ ต่างๆ ให้ครอบคลุมและได้มาตรฐาน

แผนงาน ๑ แผนงานอุตสาหกรรมและการโยธา

แบบ ผ.๐๒/๒

ที่	โครงการ	วัตถุประสงค์	เป้าหมาย	งบประมาณและที่ผ่านมา					ตัวชี้วัด (KPI)	ผลที่คาดว่าจะ ได้รับ	หน่วยงาน รับผิดชอบ หลัก
				๒๕๖๖ (บาท)	๒๕๖๗ (บาท)	๒๕๖๘ (บาท)	๒๕๖๙ (บาท)	๒๕๗๐ (บาท)			
๓	โครงการเขตาด คสล. ลำเหมืองส่งน้ำอ่างห้วย ขี้ตัว บ้านสบห้วย หมู่ ๑ - บ้านหนองกกอก หมู่ ๑๒ ต.ปากอตำ อ.แม่ลาว (ประสานแผน)	เพื่อเขตาด คสล.ลำ เหมืองส่งน้ำ ลดการ สูญเสียและรั่วซึม สามารถใช้น้ำใน การเกษตรอย่างเต็ม ประสิทธิภาพ	ลำเหมือง กว้างเฉลี่ย ๑.๕๐ ม. ยาว ๓,๐๐๐ ม. ลึกเฉลี่ย ๑ ม.	-	-	๑,๐๐๐,๐๐๐	-	-	ลดการรั่วซึม ได้ร้อยละ ๙๐	ใช้น้ำได้เต็ม ประสิทธิภาพ	ชลประทาน นจังหวัด เชียงราย

ยุทธศาสตร์ที่ ๕ การพัฒนาด้านโครงสร้างพื้นฐานและบริการสาธารณะ

กลยุทธ์ที่ ๑ พัฒนาและขยายระบบคมนาคมขนส่ง สะพาน ระบบไฟฟ้า น้ำประปา การจราจร สาธารณูปโภค สาธารณูปการ ต่างๆ ให้ครอบคลุมและได้มาตรฐาน

แบบ ผ.๐๒/๒

แผนงาน ๑ แผนงานอุตสาหกรรมและการโยธา

ที่	โครงการ	วัตถุประสงค์	เป้าหมาย	งบประมาณและที่ผ่านมา					ตัวชี้วัด (KPI)	ผลที่คาดว่าจะ ได้รับ	หน่วยงาน รับผิดชอบ หลัก
				๒๕๖๖ (บาท)	๒๕๖๗ (บาท)	๒๕๖๘ (บาท)	๒๕๖๙ (บาท)	๒๕๗๐ (บาท)			
๔	โครงการก่อสร้างเขื่อนป้องกันตลิ่งพังโดยการเรียงหินยาแนวลำน้ำลาวตรงข้าม รพ.แม่ลาว ได้สะพานซอย ๑ ถึง จุดเชื่อมต่อเดิม หมู่ ๑	เพื่อป้องกันความเสียหายของตลิ่ง จากน้ำกัดเซาะ	ยาว ๑,๐๐๐ ม. ลึก ๓.๕ ม.	-	-	๒,๕๐๐,๐๐๐	-	-	ลดการพังทลายของตลิ่งบริเวณแนวก่อสร้างได้ร้อยละ ๙๐	สามารถป้องกันตลิ่งพัง ได้ในระดับหนึ่ง	กองช่าง/ โยธาธิการ จังหวัด เชียงราย
๕	โครงการก่อสร้างเขื่อนป้องกันตลิ่งพัง ๒ ฝั่งแม่น้ำลาวใต้ฝายถ้ำวอก ถึง หัวสะพาน ซอย ๑ หมู่ที่ ๑	เพื่อป้องกันความเสียหายของตลิ่ง จากน้ำกัดเซาะ	ยาว ๑,๐๐๐ ม. ลึก ๓.๕ ม.	-	-	๒,๕๐๐,๐๐๐	-	-	ลดการพังทลายของตลิ่งบริเวณแนวก่อสร้างได้ร้อยละ ๙๐	สามารถป้องกันตลิ่งพัง ได้ในระดับหนึ่ง	กองช่าง/ กรม ชลประทาน จังหวัด เชียงราย
๖	โครงการก่อสร้างเขื่อนป้องกันตลิ่งพังพร้อมก่อสร้างถนนจากหัวสะพานแม่น้ำลาว ซอย ๑ ถึง ลำน้ำห้วยसान หมู่ที่ ๑	เพื่อป้องกันความเสียหายของตลิ่ง จากน้ำกัดเซาะ	ยาว ๑,๐๐๐ ม. ลึก ๓.๕ ม.	-	-	-	๒,๕๐๐,๐๐๐	-	ลดการพังทลายของตลิ่งบริเวณแนวก่อสร้างได้ร้อยละ ๙๐	สามารถป้องกันตลิ่งพัง ได้ในระดับหนึ่ง	กองช่าง/ อบจ. เชียงราย

ยุทธศาสตร์ที่ ๕ การพัฒนาด้านโครงสร้างพื้นฐานและบริการสาธารณะ

กลยุทธ์ที่ ๑ พัฒนาและขยายระบบคมนาคมขนส่ง สะพาน ระบบไฟฟ้า น้ำประปา การจราจร สาธารณูปโภค สาธารณูปการ ต่างๆ ให้ครอบคลุมและได้มาตรฐาน

แบบ ผ.๐๒/๒

แผนงาน ๑ แผนงานอุตสาหกรรมและการโยธา

ที่	โครงการ	วัตถุประสงค์	เป้าหมาย	งบประมาณและที่ผ่านมา					ตัวชี้วัด (KPI)	ผลที่คาดว่าจะได้รับ	หน่วยงานรับผิดชอบหลัก
				๒๕๖๖ (บาท)	๒๕๖๗ (บาท)	๒๕๖๘ (บาท)	๒๕๖๙ (บาท)	๒๕๗๐ (บาท)			
๗	โครงการก่อสร้างสะพานลำน้ำห้วยสำน ถึงโรงพยาบาลแม่ลาว หมู่ที่ ๑	เพื่อให้ประชาชนมีเส้นทางสัญจรที่สะดวก รวดเร็ว และปลอดภัย	สะพาน คสล.กว้าง ๖.๐๐ ม. ยาว ๑๒.๐๐ ม	-	-	-	๒,๕๐๐,๐๐๐	-	เป็นไปตามแบบที่กำหนด ร้อยละ ๑๐๐	ประชาชนได้รับความสะดวกในการลำเลียงผลผลิตทางการเกษตร	กองช่าง/อบจ. เชียงราย
๘	โครงการปรับปรุงคลองส่งน้ำฝายถั่วอก หมู่ที่ ๑	เพื่อปรับปรุง/ซ่อมแซมระบบส่งน้ำเข้าพื้นที่การเกษตร	งานซ่อมแซม ดาดคอนกรีต คลองส่งน้ำ ระยะทาง ๑,๔๓๐ เมตร กว้าง ๖ ม.	-	-	๕,๐๐๐,๐๐๐	-	-	แก้ไขปัญหาน้ำรั่วซึมร้อยละ ๗๐	สามารถแก้ไขปัญหาน้ำไหลหลากได้มากขึ้น	กองช่าง/อบจ. เชียงราย

ยุทธศาสตร์ที่ ๕ การพัฒนาด้านโครงสร้างพื้นฐานและบริการสาธารณะ

กลยุทธ์ที่ ๑ พัฒนาและขยายระบบคมนาคมขนส่ง สะพาน ระบบไฟฟ้า น้ำประปา การจราจร สาธารณูปโภค สาธารณูปการ ต่างๆ ให้ครอบคลุมและได้มาตรฐาน

แผนงาน ๑ แผนงานอุตสาหกรรมและการโยธา

แบบ ผ.๐๒/๒

ที่	โครงการ	วัตถุประสงค์	เป้าหมาย	งบประมาณและที่ผ่านมา					ตัวชี้วัด (KPI)	ผลที่คาดว่าจะ ได้รับ	หน่วยงาน รับผิดชอบ หลัก
				๒๕๖๖ (บาท)	๒๕๖๗ (บาท)	๒๕๖๘ (บาท)	๒๕๖๙ (บาท)	๒๕๗๐ (บาท)			
๙	โครงการปรับปรุงอ่างเก็บน้ำห้วยขี้ตั่ว ๒ หมู่ที่ ๑	เพื่อปรับปรุง/ปรับภูมิทัศน์/ ขุดลอกอ่างเก็บน้ำห้วยขี้ตั่ว	ตามแบบ อบต. กำหนด	-	-	-	๕,๐๐๐,๐๐๐	-	แก้ไขปัญห ภัยแล้งและ การขาดแคลน น้ำการเกษตร ร้อยละ ๗๐	สามารถแก้ไข ปัญหาภัยแล้งได้	กองช่าง/ อบจ. เขียงราย
๑๐	โครงการปรับปรุงอ่างเก็บน้ำห้วยปากกล้วย หมู่ที่ ๑	เพื่อปรับปรุงภูมิทัศน์โดยรอบห้วยปากกล้วย	ปรับแต่ง คันดินหรือ ขุดลอก บริเวณ ต้นเขิน	-	-	-	-	๒,๕๐๐,๐๐๐	ปริมาณน้ำที่ กักเก็บเพิ่มขึ้น ร้อยละ ๓๐	สามารถกักเก็บ น้ำใช้สำหรับ การเกษตรได้ มากขึ้น	กองช่าง/ อบจ. เขียงราย

ยุทธศาสตร์ที่ ๕ การพัฒนาด้านโครงสร้างพื้นฐานและบริการสาธารณะ

กลยุทธ์ที่ ๑ พัฒนาและขยายระบบคมนาคมขนส่ง สะพาน ระบบไฟฟ้า น้ำประปา การจราจร สาธารณูปโภค สาธารณูปการ ต่างๆ ให้ครอบคลุมและได้มาตรฐาน

แบบ ผ.๐๒/๒

แผนงาน ๑ แผนงานอุตสาหกรรมและการโยธา

ที่	โครงการ	วัตถุประสงค์	เป้าหมาย	งบประมาณและที่ผ่านมา					ตัวชี้วัด (KPI)	ผลที่คาดว่าจะ ได้รับ	หน่วยงาน รับผิดชอบ หลัก
				๒๕๖๖ (บาท)	๒๕๖๗ (บาท)	๒๕๖๘ (บาท)	๒๕๖๙ (บาท)	๒๕๗๐ (บาท)			
๑๑	โครงการขุดลอกห้วยหลวง บ้านสบห้วย หมู่ ๑	เพื่อขุดลอกดินเลนที่ตื้น เขิน และวัชพืชออก กัก เก็บน้ำได้ปริมาณมากขึ้น	ตามแบบ อบต. กำหนด	-	-	๑,๐๐๐,๐๐๐	-	-	สามารถเก็บ น้ำได้เพิ่มขึ้น ร้อยละ ๓๐	สามารถกักเก็บ น้ำได้ปริมาณ มากขึ้น	กองช่าง/ อบจ. เขียงราย
๑๒	โครงการขุดลอกหนองบัว บ้านสบห้วย หมู่ ๑	เพื่อขุดลอกดินเลนที่ตื้น เขิน	ปริมาณ ดินขุด ๑๒,๘๕๐. ๙๖๓ ลิบ. ม.	-	-	๔๕๙,๐๐๐	-	-	สามารถเก็บ น้ำได้เพิ่มขึ้น ร้อยละ ๓๐	สามารถกักเก็บ น้ำได้ปริมาณ มากขึ้น	กองช่าง/ อบจ. เขียงราย
๑๓	โครงการขุดลอกหนอง เขียว บ้านสบห้วย หมู่ ๑	เพื่อขุดลอกดินเลนที่ ตื้นเขิน	ปริมาณ ดินขุด ๑๑,๘๕๒. ๑๐๐ ลิบ. ม.	-	-	-	๔๕๙,๐๐๐	-	สามารถเก็บ น้ำได้เพิ่มขึ้น ร้อยละ ๓๐	สามารถกักเก็บ น้ำได้ปริมาณ มากขึ้น	กองช่าง/ อบจ. เขียงราย

ยุทธศาสตร์ที่ ๕ การพัฒนาด้านโครงสร้างพื้นฐานและบริการสาธารณะ

กลยุทธ์ที่ ๑ พัฒนาและขยายระบบคมนาคมขนส่ง สะพาน ระบบไฟฟ้า น้ำประปา การจราจร สาธารณูปโภค สาธารณูปการ ต่างๆ ให้ครอบคลุมและได้มาตรฐาน

แผนงาน ๑ แผนงานอุตสาหกรรมและการโยธา

แบบ ผ.๐๒/๒

ที่	โครงการ	วัตถุประสงค์	เป้าหมาย	งบประมาณและที่ผ่านมา					ตัวชี้วัด (KPI)	ผลที่คาดว่าจะ ได้รับ	หน่วยงาน รับผิดชอบ หลัก
				๒๕๖๖ (บาท)	๒๕๖๗ (บาท)	๒๕๖๘ (บาท)	๒๕๖๙ (บาท)	๒๕๗๐ (บาท)			
๑๔	โครงการคาร์น้ำใต้ดิน แบบเปิดหนองน้ำ สาธารณะ ในพื้นที่ตำบล จอมหมอกแก้ว หมู่ ๑ บ้าน สบห้วย	เพื่อการเติมน้ำลงใต้ดิน ระดับหินอุ้มน้ำ	ตามแบบ อบต. กำหนด	-	-	-	-	๑,๐๐๐,๐๐๐	เป็นไปตาม แบบร้อยละ ๑๐๐	สามารถเติมน้ำ ลงใต้ดินได้ มากกว่าปกติ	กองช่าง/ อบจ. เชียงราย
๑๕	โครงการก่อสร้าง ถนนลาดยางสาย การเกษตร ห้วยป่ากอก หมู่ที่ ๑	เพื่อให้ประชาชนสัญจร ไป-มา ได้อย่างสะดวก ปลอดภัย ลดระยะเวลา ในการเดินทาง	หมู่ที่ ๑	-	-	-	๙๐๐,๐๐๐	-	ร้อยละ ๑๐๐ ของผู้สัญจร ได้รับความ สะดวกในการ เดินทาง	ประชาชนได้รับ ความสะดวกใน การเดินทาง	กองช่าง/ อบจ. เชียงราย

ยุทธศาสตร์ที่ ๕ การพัฒนาด้านโครงสร้างพื้นฐานและบริการสาธารณะ

กลยุทธ์ที่ ๑ พัฒนาและขยายระบบคมนาคมขนส่ง สะพาน ระบบไฟฟ้า น้ำประปา การจราจร สาธารณูปโภค สาธารณูปการ ต่างๆ ให้ครอบคลุมและได้มาตรฐาน

แบบ ผ.๐๒/๒

แผนงาน ๑ แผนงานอุตสาหกรรมและการโยธา

ที่	โครงการ	วัตถุประสงค์	เป้าหมาย	งบประมาณและที่ผ่านมา					ตัวชี้วัด (KPI)	ผลที่คาดว่าจะได้รับ	หน่วยงานรับผิดชอบหลัก
				๒๕๖๖ (บาท)	๒๕๖๗ (บาท)	๒๕๖๘ (บาท)	๒๕๖๙ (บาท)	๒๕๗๐ (บาท)			
๑๖	โครงการก่อสร้างถนนลาดยางสายการเกษตร ห้วยหินจำ หมู่ที่ ๑	เพื่อให้ประชาชนสัญจรไป-มา ได้อย่างสะดวกปลอดภัย ลดระยะเวลาในการเดินทาง	หมู่ที่ ๑	-	๙๐๐,๐๐๐	-	-	-	ร้อยละ ๑๐๐ ของผู้สัญจรได้รับความสะดวกในการเดินทาง	ประชาชนได้รับความสะดวกในการเดินทาง	กองช่าง/อบจ. เชียงราย
๑๗	โครงการก่อสร้างถนนลาดยางสายการเกษตร ห้วยหลวง หมู่ที่ ๑	เพื่อให้ประชาชนสัญจรไป-มา ได้อย่างสะดวกปลอดภัย ลดระยะเวลาในการเดินทาง	หมู่ที่ ๑	-	-	๙๐๐,๐๐๐	-	-	ร้อยละ ๑๐๐ ของผู้สัญจรได้รับความสะดวกในการเดินทาง	ประชาชนได้รับความสะดวกในการเดินทาง	กองช่าง/อบจ. เชียงราย

ยุทธศาสตร์ที่ ๕ การพัฒนาด้านโครงสร้างพื้นฐานและบริการสาธารณะ

กลยุทธ์ที่ ๑ พัฒนาและขยายระบบคมนาคมขนส่ง สะพาน ระบบไฟฟ้า น้ำประปา การจราจร สาธารณูปโภค สาธารณูปการ ต่างๆ ให้ครอบคลุมและได้มาตรฐาน

แบบ ผ.๐๒/๒

แผนงาน ๑ แผนงานอุตสาหกรรมและการโยธา

ที่	โครงการ	วัตถุประสงค์	เป้าหมาย	งบประมาณและที่ผ่านมา					ตัวชี้วัด (KPI)	ผลที่คาดว่าจะ ได้รับ	หน่วยงาน รับผิดชอบ หลัก
				๒๕๖๖ (บาท)	๒๕๖๗ (บาท)	๒๕๖๘ (บาท)	๒๕๖๙ (บาท)	๒๕๗๐ (บาท)			
๑๘	โครงการขุดลอกลำน้ำห้วยปากั้ง หมู่ที่ ๑ (พอ.)	เพื่อพัฒนาลำน้ำให้มีประสิทธิภาพมากขึ้น	หมู่ที่ ๑	-	-	-	-	๙๐๐,๐๐๐	ทิศทางการไหลของน้ำร้อยละ ๑๐๐ เป็นไปตามร่องน้ำเดิม	สามารถรักษาร่องน้ำเดิมของน้ำได้ ไม่ให้กินพื้นที่ริมตลิ่ง	กองช่าง/ อบจ. เชียงราย
๑๙	โครงการขุดลอกลำน้ำห้วยปากอก หมู่ที่ ๑ (พอ.)	เพื่อพัฒนาลำน้ำให้มีประสิทธิภาพมากขึ้น	หมู่ที่ ๑	-	-	-	-	๙๐๐,๐๐๐	ทิศทางการไหลของน้ำร้อยละ ๑๐๐ เป็นไปตามร่องน้ำเดิม	สามารถรักษาร่องน้ำเดิมของน้ำได้ ไม่ให้กินพื้นที่ริมตลิ่ง	กองช่าง/ อบจ. เชียงราย
๒๐	โครงการก่อสร้างถนนลาดยางเส้นคลองชลประทานฝายถ้ำวอก หมู่ที่ ๑ ตำบลจอมหมอกแก้ว เชื่อมตำบลปาก่อตำบลหมู่ที่ ๑๒	เพื่อให้ประชาชนสัญจรไป-มา ได้อย่างสะดวกปลอดภัย ลดระยะเวลาในการเดินทาง	หมู่ที่ ๑	-	-	๙๐๐,๐๐๐	-	-	ร้อยละ ๑๐๐ ของผู้สัญจรได้รับความสะดวกในการเดินทาง	ประชาชนได้รับความสะดวกในการเดินทาง	กองช่าง/ อบจ. เชียงราย

ยุทธศาสตร์ที่ ๕ การพัฒนาด้านโครงสร้างพื้นฐานและบริการสาธารณะ

กลยุทธ์ที่ ๑ พัฒนาและขยายระบบคมนาคมขนส่ง สะพาน ระบบไฟฟ้า น้ำประปา การจราจร สาธารณูปโภค สาธารณูปการ ต่างๆ ให้ครอบคลุมและได้มาตรฐาน

แบบ ผ.๐๒/๒

แผนงาน ๑ แผนงานอุตสาหกรรมและการโยธา

ที่	โครงการ	วัตถุประสงค์	เป้าหมาย	งบประมาณและที่ผ่านมา					ตัวชี้วัด (KPI)	ผลที่คาดว่าจะ ได้รับ	หน่วยงาน รับผิดชอบ หลัก
				๒๕๖๖ (บาท)	๒๕๖๗ (บาท)	๒๕๖๘ (บาท)	๒๕๖๙ (บาท)	๒๕๗๐ (บาท)			
หมู่ที่ ๒ บ้านสันต้อม											
๒๑	โครงการขุดลอกลำน้ำลาว บ้านสันต้อม หมู่ที่ ๒	เพื่อป้องกันความ เสียหายของตลิ่ง จากน้ำ กัดเซาะ	หมู่ที่ ๒	-	-	๑,๓๔๒,๐๐๐	-	-	ทิศทางการ ไหลของน้ำ ร้อยละ ๑๐๐ เป็นไปตาม ร่องน้ำเดิม	สามารถรักษา ร่องน้ำเดิมของ น้ำได้ ไม่ให้กิน พื้นที่ริมตลิ่ง	กองช่าง/ อบจ. เชียงราย
๒๒	โครงการติดตั้งระบบ ประปาขนาดใหญ่ บ้านสัน ต้อม หมู่ที่ ๒ (พอ.)	เพื่อคุณภาพชีวิตที่ดีขึ้น	หมู่ที่ ๒	-	-	-	๕,๒๐๐,๐๐๐	-	แก้ไขปัญหา การขาดแคลน น้ำกินน้ำใช้ได้ ร้อยละ ๑๐๐	สามารถแก้ไข ปัญหาขาด แคลนน้ำอุปโภค บริโภคลงได้	กองช่าง/ กรมทรัพย์ กรม ส่งเสริมฯ

ยุทธศาสตร์ที่ ๕ การพัฒนาด้านโครงสร้างพื้นฐานและบริการสาธารณะ

กลยุทธ์ที่ ๑ พัฒนาและขยายระบบคมนาคมขนส่ง สะพาน ระบบไฟฟ้า น้ำประปา การจราจร สาธารณูปโภค สาธารณูปการ ต่างๆ ให้ครอบคลุมและได้มาตรฐาน

แผนงาน ๑ แผนงานอุตสาหกรรมและการโยธา

แบบ ผ.๐๒/๒

ที่	โครงการ	วัตถุประสงค์	เป้าหมาย	งบประมาณและที่ผ่านมา					ตัวชี้วัด (KPI)	ผลที่คาดว่าจะ ได้รับ	หน่วยงาน รับผิดชอบ หลัก
				๒๕๖๖ (บาท)	๒๕๖๗ (บาท)	๒๕๖๘ (บาท)	๒๕๖๙ (บาท)	๒๕๗๐ (บาท)			
๒๓	โครงการก่อสร้างฝาย น้ำล้น หมู่ที่ ๒	เพื่อเพิ่มความชุ่มชื้น ให้กับผิวดิน	หมู่ที่ ๒	-	๑,๐๐๐,๐๐๐	-	-	-	เพื่อลดความ แห้งแล้ง	ป้องกันการเกิด ไฟป่าลดปัญหา หมอกควันไฟ	กองช่าง/ อบจ. เชียงใหม่
๒๔	โครงการก่อสร้างถนน คสล.รอบหนองผางกลาง หมู่ที่ ๒ บ้านสันต้อม	เพื่อปรับปรุง สภาพแวดล้อมบริเวณ หนองผางกลาง	หมู่ที่ ๒	-	-	-	๕๕๐,๐๐๐	-	ภูมิทัศน์ บริเวณ หมู่บ้าน	พัฒนาคุณภาพ สิ่งแวดล้อม	กองช่าง

ยุทธศาสตร์ที่ ๕ การพัฒนาด้านโครงสร้างพื้นฐานและบริการสาธารณะ

กลยุทธ์ที่ ๑ พัฒนาและขยายระบบคมนาคมขนส่ง สะพาน ระบบไฟฟ้า น้ำประปา การจราจร สาธารณูปโภค สาธารณูปการ ต่างๆ ให้ครอบคลุมและได้มาตรฐาน

แบบ ผ.๐๒/๒

แผนงาน ๑ แผนงานอุตสาหกรรมและการโยธา

ที่	โครงการ	วัตถุประสงค์	เป้าหมาย	งบประมาณและที่ผ่านมา					ตัวชี้วัด (KPI)	ผลที่คาดว่าจะ ได้รับ	หน่วยงาน รับผิดชอบ หลัก
				๒๕๖๖ (บาท)	๒๕๖๗ (บาท)	๒๕๖๘ (บาท)	๒๕๖๙ (บาท)	๒๕๗๐ (บาท)			
หมู่ที่ ๓ บ้านห้วยสำนดอนจั่น											
๒๕	ก่อสร้างเขื่อนป้องกันตลิ่ง พังลำน้ำห้วยสำน ม.๓ พร้อมก่อสร้างสะพาน คสล. โรงงานตะเกียบ	เพื่อป้องกันความ เสียหายของตลิ่งจากน้ำ กัดเซาะ	หมู่ ๓	-	-	-	-	๑,๐๐๐,๐๐๐	ลดการ พังทลายของ ตลิ่งบริเวณ แนวก่อสร้าง ได้ ร้อยละ ๙๐	สามารถป้องกัน ตลิ่งพังได้ใน ระดับหนึ่ง	กองช่าง/ อบจ. เขียงราย
๒๖	โครงการเรียงหินยาแนว ป้องกันตลิ่งพัง จากนา นายอานนท์ นามศรี ถึง ลำเหมืองหนองหวาย หมู่ ที่ ๓	เพื่อป้องกันความ เสียหายของตลิ่งจากน้ำ กัดเซาะ	หมู่ ๓	-	๑,๐๐๐,๐๐๐	-	-	-	ลดการ พังทลายของ ตลิ่งบริเวณ แนวก่อสร้าง ได้ ร้อยละ ๙๐	สามารถป้องกัน ตลิ่งพังได้ใน ระดับหนึ่ง	กองช่าง/ อบจ. เขียงราย

ยุทธศาสตร์ที่ ๕ การพัฒนาด้านโครงสร้างพื้นฐานและบริการสาธารณะ

กลยุทธ์ที่ ๑ พัฒนาและขยายระบบคมนาคมขนส่ง สะพาน ระบบไฟฟ้า น้ำประปา การจราจร สาธารณูปโภค สาธารณูปการ ต่างๆ ให้ครอบคลุมและได้มาตรฐาน

แผนงาน ๑ แผนงานอุตสาหกรรมและการโยธา

แบบ ผ.๐๒/๒

ที่	โครงการ	วัตถุประสงค์	เป้าหมาย	งบประมาณและที่ผ่านมา					ตัวชี้วัด (KPI)	ผลที่คาดว่าจะ ได้รับ	หน่วยงาน รับผิดชอบ หลัก
				๒๕๖๖ (บาท)	๒๕๖๗ (บาท)	๒๕๖๘ (บาท)	๒๕๖๙ (บาท)	๒๕๗๐ (บาท)			
๒๗	โครงการก่อสร้างถนน คสล.จากบ้านนาย ประสงค์ คำเชื้อ หมู่ที่ ๓ ต.จอมหมอกแก้ว ถึง สะพาน ซอย ๑๘ ตำบล ปาก่อดำ(สะพาน ซอย ๑๘ อยู่ในเขตตำบลปาก่อดำ) (ประสานแผน)	เพื่อให้ประชาชนสัญจร ไป-มา ได้อย่างสะดวก ปลอดภัย ลดระยะเวลา ในการเดินทาง	หมู่ที่ ๓	๙๐๐,๐๐๐	-	-	-	-	ร้อยละ ๑๐๐ ของผู้สัญจร ได้รับความ สะดวกในการ เดินทาง	ประชาชนได้รับ ความสะดวกใน การเดินทาง	กองช่าง/ อบจ. เชียงราย

ยุทธศาสตร์ที่ ๕ การพัฒนาด้านโครงสร้างพื้นฐานและบริการสาธารณะ

กลยุทธ์ที่ ๑ พัฒนาและขยายระบบคมนาคมขนส่ง สะพาน ระบบไฟฟ้า น้ำประปา การจราจร สาธารณูปโภค สาธารณูปการ ต่างๆ ให้ครอบคลุมและได้มาตรฐาน

แบบ ผ.๐๒/๒

แผนงาน ๑ แผนงานอุตสาหกรรมและการโยธา

ที่	โครงการ	วัตถุประสงค์	เป้าหมาย	งบประมาณและที่ผ่านมา					ตัวชี้วัด (KPI)	ผลที่คาดว่าจะ ได้รับ	หน่วยงาน รับผิดชอบ หลัก
				๒๕๖๖ (บาท)	๒๕๖๗ (บาท)	๒๕๖๘ (บาท)	๒๕๖๙ (บาท)	๒๕๗๐ (บาท)			
หมู่ที่ ๔ บ้านสันกันแฮ้ว											
๒๘	โครงการเรียงหินยาแนว ป้องกันตลิ่งพัง จากนา นายอิน พิมสาร ถึงนายนาย วรรัตน์ จักรใจ บ้านสัน กันแฮ้ว หมู่ที่ ๔	เพื่อป้องกันความ เสียหายของตลิ่งจากน้ำ กัดเซาะ	หมู่ ๔	-	๑,๐๐๐,๐๐๐	-	-	-	ลดการ พังทลายของ ตลิ่งบริเวณ แนวก่อสร้าง ได้ ร้อยละ ๙๐	สามารถป้องกัน ตลิ่งพังได้ใน ระดับหนึ่ง	กองช่าง/ อบจ. เชียงราย
๒๙	โครงการวางท่อถมดิน ถนนสายการเกษตร ซอย ๕/๑ จากนายนายอินตา ปัญญาช่วย หมู่ที่ ๔ ต. จอมหมอกแก้ว ถึง สุสาน เทศบาล ๒ บ้านปากกอก ม.๗ ตำบลปากกอดำ	เพื่อให้ประชาชนสัญจร ไป-มา ได้อย่างสะดวก ปลอดภัย ลดระยะเวลา ในการเดินทาง	หมู่ที่ ๔	-	๙๐๐,๐๐๐	-	-	-	ร้อยละ ๑๐๐ ของผู้สัญจร ได้รับความ สะดวกในการ เดินทาง	ประชาชนได้รับ ความสะดวกใน การเดินทาง	กองช่าง/ อบจ. เชียงราย

ยุทธศาสตร์ที่ ๕ การพัฒนาด้านโครงสร้างพื้นฐานและบริการสาธารณะ

กลยุทธ์ที่ ๑ พัฒนาและขยายระบบคมนาคมขนส่ง สะพาน ระบบไฟฟ้า น้ำประปา การจราจร สาธารณูปโภค สาธารณูปการ ต่างๆ ให้ครอบคลุมและได้มาตรฐาน

แบบ ผ.๐๒/๒

แผนงาน ๑ แผนงานอุตสาหกรรมและการโยธา

ที่	โครงการ	วัตถุประสงค์	เป้าหมาย	งบประมาณและที่ผ่านมา					ตัวชี้วัด (KPI)	ผลที่คาดว่าจะ ได้รับ	หน่วยงาน รับผิดชอบ หลัก
				๒๕๖๖ (บาท)	๒๕๖๗ (บาท)	๒๕๖๘ (บาท)	๒๕๖๙ (บาท)	๒๕๗๐ (บาท)			
หมู่ที่ ๕ บ้านป่าอ้อย											
๓๐	โครงการก่อสร้างถนนลาดยาง ซอย ๓/๑ ไปฝายห้วยสำน ถึงชลประทาน ต.ดงมะตะ (ประสานแผน)	เพื่อให้ประชาชนสัญจรไป-มา ได้อย่างสะดวกปลอดภัย ลดระยะเวลาในการเดินทาง	หมู่ที่ ๕	-	๙๐๐,๐๐๐	-	-	-	ร้อยละ ๑๐๐ ของผู้สัญจรได้รับความสะดวกในการเดินทาง	ประชาชนได้รับความสะดวกในการเดินทาง	กองช่าง/อบจ. เชียงราย
๓๑	โครงการปรับปรุงฝายห้วยสำน หมู่ที่ ๕	เพื่อปรับปรุง/ซ่อมแซมประตูระบายน้ำฝายห้วยสำน	ประตูระบายน้ำ/มีอหมุน และอุปกรณ์ส่วนควบต่างๆของระบบ	-	-	๑,๐๐๐,๐๐๐	-	-	สามารถเก็บน้ำได้เพิ่มขึ้น ร้อยละ ๓๐	ใช้ประโยชน์ได้เต็ม ประสิทธิภาพมากขึ้น	กองช่าง

ยุทธศาสตร์ที่ ๕ การพัฒนาด้านโครงสร้างพื้นฐานและบริการสาธารณะ

กลยุทธ์ที่ ๑ พัฒนาและขยายระบบคมนาคมขนส่ง สะพาน ระบบไฟฟ้า น้ำประปา การจราจร สาธารณูปโภค สาธารณูปการ ต่างๆ ให้ครอบคลุมและได้มาตรฐาน

แบบ ผ.๐๒/๒

แผนงาน ๑ แผนงานอุตสาหกรรมและการโยธา

ที่	โครงการ	วัตถุประสงค์	เป้าหมาย	งบประมาณและที่ผ่านมา					ตัวชี้วัด (KPI)	ผลที่คาดว่าจะ ได้รับ	หน่วยงาน รับผิดชอบ หลัก
				๒๕๖๖ (บาท)	๒๕๖๗ (บาท)	๒๕๖๘ (บาท)	๒๕๖๙ (บาท)	๒๕๗๐ (บาท)			
๓๒	โครงการก่อสร้างฝายคอนกรีตเสริมเหล็ก (ลำน้ำห้วยสำน) บริเวณจุดเชื่อมต่อ หมู่ที่ ๕ กับหมู่ที่ ๖	เพื่อก่อสร้างฝาย คสล. สำหรับใช้น้ำในการเกษตร	กว้าง ๔.๕๐ ม. สันฝายสูง ๑.๐๐ ม.	-	-	-	๒๕๐,๐๐๐	-	เป็นไปตามแบบที่กำหนด ร้อยละ ๑๐๐	สามารถทดน้ำ ได้ระดับที่สูงขึ้น	กองช่าง
๓๓	โครงการขุดลอกลำน้ำห้วยสำน จากสะพานข้ามลำน้ำห้วยสำน หมู่ที่ ๕ ถึง บ้านท่ามะโอ หมู่ที่ ๘ (พอ.)	เพื่อขุดลอกดินโคลนที่ตื้นเขิน การกักเก็บน้ำเพิ่มขึ้น และป้องกันปัญหาน้ำท่วม	ตามแบบ อบต. กำหนด	-	-	-	-	๑,๐๐๐,๐๐๐	ทิศทางการไหลของน้ำ ร้อยละ ๑๐๐ เป็นไปตามร่องน้ำเดิม	สามารถรักษา ร่องน้ำเดิมของ น้ำได้ ไม่ให้กิน พื้นที่ริมตลิ่ง	กองช่าง/ อบจ. เชียงราย
๓๔	โครงการติดตั้งระบบประปาขนาดใหญ่ หมู่ที่ ๕ (พอ.)	เพื่อก่อสร้างระบบประปาหมู่บ้านสำหรับอุปโภค บริโภค	๑ ระบบ	-	-	๕,๒๐๐,๐๐๐	-	-	แก้ไขปัญหา การขาดแคลน น้ำกินน้ำใช้ได้ ร้อยละ ๑๐๐	สามารถแก้ไข ปัญหาขาด แคลนน้ำอุปโภค บริโภคลงได้	กองช่าง/ กรมทรัพย์ ฯ/กรม ส่งเสริมฯ

ยุทธศาสตร์ที่ ๕ การพัฒนาด้านโครงสร้างพื้นฐานและบริการสาธารณะ

กลยุทธ์ที่ ๑ พัฒนาและขยายระบบคมนาคมขนส่ง สะพาน ระบบไฟฟ้า น้ำประปา การจราจร สาธารณูปโภค สาธารณูปการ ต่างๆ ให้ครอบคลุมและได้มาตรฐาน

แบบ ผ.๐๒/๒

แผนงาน ๑ แผนงานอุตสาหกรรมและการโยธา

ที่	โครงการ	วัตถุประสงค์	เป้าหมาย	งบประมาณและที่ผ่านมา					ตัวชี้วัด (KPI)	ผลที่คาดว่าจะได้รับ	หน่วยงานรับผิดชอบหลัก
				๒๕๖๖ (บาท)	๒๕๖๗ (บาท)	๒๕๖๘ (บาท)	๒๕๖๙ (บาท)	๒๕๗๐ (บาท)			
๓๕	โครงการก่อสร้างถนนลาดยางขอย ๖ หมู่ที่ ๕ บ้านป่าอ้อย ต.จอมหมอกแก้ว เข้ม หมู่ที่ ๗ บ้านปากกอง ต.ปากกอดำ (พอ.)	เพื่อให้ประชาชนมีเส้นทางสัญจรไป-มา สะดวก รวดเร็ว ปลอดภัย	หมู่ที่ ๕	-	-	-	-	๑,๐๐๐,๐๐๐	ร้อยละของผู้สัญจรได้รับความสะดวกในการเดินทาง	ประชาชนได้รับความสะดวกในการเดินทาง	กองช่าง
๓๖	โครงการขุดลอกลำห้วยสำน ตั้งแต่บ้านดงมะเฟือง หมู่ ๙ สายน้ำเส้นบ้านท่ามะโอ – สะพานคสล.บ้านป่าอ้อย หมู่ ๕ ตำบลจอมหมอกแก้ว	เพื่อขุดลอกดินโคลนที่ตื้นเขิน การกักเก็บน้ำเพิ่มขึ้น และป้องกันปัญหาน้ำท่วม	ตามแบบอบต. กำหนด	-	-	-	-	๑,๐๐๐,๐๐๐	ทิศทางการไหลของน้ำ ร้อยละ ๑๐๐ เป็นไปตามร่องน้ำเดิม	สามารถรักษาร่องน้ำเดิมของน้ำได้ ไม่ให้กินพื้นที่ริมตลิ่ง	กองช่าง/อบจ. เชียงราย

ยุทธศาสตร์ที่ ๕ การพัฒนาด้านโครงสร้างพื้นฐานและบริการสาธารณะ

กลยุทธ์ที่ ๑ พัฒนาและขยายระบบคมนาคมขนส่ง สะพาน ระบบไฟฟ้า น้ำประปา การจราจร สาธารณูปโภค สาธารณูปการ ต่างๆ ให้ครอบคลุมและได้มาตรฐาน

แผนงาน ๑ แผนงานอุตสาหกรรมและการโยธา

แบบ ผ.๐๒/๒

ที่	โครงการ	วัตถุประสงค์	เป้าหมาย	งบประมาณและที่ผ่านมา					ตัวชี้วัด (KPI)	ผลที่คาดว่าจะ ได้รับ	หน่วยงาน รับผิดชอบ หลัก
				๒๕๖๖ (บาท)	๒๕๖๗ (บาท)	๒๕๖๘ (บาท)	๒๕๖๙ (บาท)	๒๕๗๐ (บาท)			
หมู่ที่ ๖ บ้านทุ่งไธ้											
๓๗	โครงการก่อสร้างถนน คสล.พร้อมเทาดคลอง ถนนสายการเกษตร บ้าน ทุ่งไธ้ หมู่ที่ ๖	เพื่อให้ประชาชนมี เส้นทางการสัญจรไป-มา สะดวก รวดเร็ว ปลอดภัย	หมู่ที่ ๖	-	-	๑,๐๐๐,๐๐๐	-	-	ร้อยละของผู้ สัญจรได้รับ ความสะดวก ในการเดินทาง	ประชาชนได้รับ ความสะดวกใน การเดินทาง	กองช่าง
๓๘	โครงการก่อสร้างฝาย คอนกรีตเสริมเหล็กสายลำ เหมืองหลวง จากหมู่ที่ ๖ ตำบลจอมหมอกแก้ว เชื่อมต่อ หมู่ที่ ๕ ตำบลป่า ก่อดำ (ประสานแผน)	เพื่อพัฒนาระบบน้ำให้มี ประสิทธิภาพ	หมู่ที่ ๖	-	-	-	-	๕๐๐,๐๐๐	ปริมาณน้ำใน ลำเหมือง เพิ่มขึ้น ร้อย ละ ๗๐	ประชาชนมีแหล่ง ทรัพยากรน้ำ เพิ่มขึ้น	กองช่าง

ยุทธศาสตร์ที่ ๕ การพัฒนาด้านโครงสร้างพื้นฐานและบริการสาธารณะ

กลยุทธ์ที่ ๑ พัฒนาและขยายระบบคมนาคมขนส่ง สะพาน ระบบไฟฟ้า น้ำประปา การจราจร สาธารณูปโภค สาธารณูปการ ต่างๆ ให้ครอบคลุมและได้มาตรฐาน

แผนงาน ๑ แผนงานอุตสาหกรรมและการโยธา

แบบ ผ.๐๒/๒

ที่	โครงการ	วัตถุประสงค์	เป้าหมาย	งบประมาณและที่ผ่านมา					ตัวชี้วัด (KPI)	ผลที่คาดว่าจะ ได้รับ	หน่วยงาน รับผิดชอบ หลัก
				๒๕๖๖ (บาท)	๒๕๖๗ (บาท)	๒๕๖๘ (บาท)	๒๕๖๙ (บาท)	๒๕๗๐ (บาท)			
๓๙	โครงการเทตาดคอนกรีต ลำเหมืองหลวง จาก จุดเริ่มต้นนายสมพงษ์ สายบุญยืน ถึง นายนายปิ่น มั่งชี่ หมู่ที่ ๖	เพื่อเทตาด คสล.ลำ เหมืองส่งน้ำ ลดการ สูญเสียและรั่วซึม สามารถใช้น้ำใน การเกษตรอย่างเต็ม ประสิทธิภาพ	ลำเหมือง กว้างเฉลี่ย ๑.๕๐ ม. ยาว ๓,๐๐๐ ม. ลึกเฉลี่ย ๑ ม.	-	-	-	๑,๐๐๐,๐๐๐	-	ลดการรั่วซึม ได้ร้อยละ ๙๐	ใช้น้ำได้เต็ม ประสิทธิภาพ	กองช่าง/ ชลประทาน/ จังหวัด เชียงราย

ยุทธศาสตร์ที่ ๕ การพัฒนาด้านโครงสร้างพื้นฐานและบริการสาธารณะ

กลยุทธ์ที่ ๑ พัฒนาและขยายระบบคมนาคมขนส่ง สะพาน ระบบไฟฟ้า น้ำประปา การจราจร สาธารณูปโภค สาธารณูปการ ต่างๆ ให้ครอบคลุมและได้มาตรฐาน

แบบ ผ.๐๒/๒

แผนงาน ๑ แผนงานอุตสาหกรรมและการโยธา

ที่	โครงการ	วัตถุประสงค์	เป้าหมาย	งบประมาณและที่ผ่านมา					ตัวชี้วัด (KPI)	ผลที่คาดว่าจะ ได้รับ	หน่วยงาน รับผิดชอบ หลัก
				๒๕๖๖ (บาท)	๒๕๖๗ (บาท)	๒๕๖๘ (บาท)	๒๕๖๙ (บาท)	๒๕๗๐ (บาท)			
หมู่ที่ ๗ บ้านป่าแดง											
๔๐	โครงการก่อสร้างถนน คสล.เชื่อมบ้านป่าแดง หมู่ ๗ ต.จอมหมอกแก้ว-บ้าน ดอยน้อย หมู่ ๔ ต.โป่งแพร์(ประสานแผน)	เพื่อให้ประชาชนมี เส้นทางการสัญจรไป-มา สะดวก รวดเร็ว ปลอดภัย	ถนนกว้าง ๖ ม. ระยะทาง ๓,๐๐๐ ม.	-	-	๒,๐๐๐,๐๐๐	-	-	ร้อยละของผู้ สัญจรได้รับ ความสะดวก ในการเดินทาง	ประชาชนได้รับ ความสะดวกใน การเดินทางมาก ขึ้น	กองช่าง/ อบจ. เชียงราย
๔๑	โครงการก่อสร้างสะพาน คสล.ข้ามลำเหมืองหลวง หน้าบ้านนายประพันธ์ บัน สัถย์ บ้านป่าแดง หมู่ที่ ๗ เชื่อม บ้านห้วยหวาย หมู่ที่ ๒ ตำบลดงมะเดะ อำเภอ แม่ลาว (ประสานแผน)	เพื่อให้ประชาชนมี เส้นทางการสัญจรที่สะดวก รวดเร็ว และปลอดภัย	สะพาน คสล.กว้าง ๖.๐๐ ม. ยาว ๑๒.๐๐ ม.	-	-	-	-	๒,๕๐๐,๐๐๐	เป็นไปตาม แบบที่กำหนด ร้อยละ ๑๐๐	ประชาชนได้รับ ความสะดวกใน การลำเลียง ผลผลิตทางการ เกษตร	กองช่าง/ อบจ. เชียงราย

ยุทธศาสตร์ที่ ๕ การพัฒนาด้านโครงสร้างพื้นฐานและบริการสาธารณะ

กลยุทธ์ที่ ๑ พัฒนาและขยายระบบคมนาคมขนส่ง สะพาน ระบบไฟฟ้า น้ำประปา การจราจร สาธารณูปโภค สาธารณูปการ ต่างๆ ให้ครอบคลุมและได้มาตรฐาน

แบบ ผ.๐๒/๒

แผนงาน ๑ แผนงานอุตสาหกรรมและการโยธา

ที่	โครงการ	วัตถุประสงค์	เป้าหมาย	งบประมาณและที่ผ่านมา					ตัวชี้วัด (KPI)	ผลที่คาดว่าจะได้รับ	หน่วยงานรับผิดชอบหลัก
				๒๕๖๖ (บาท)	๒๕๖๗ (บาท)	๒๕๖๘ (บาท)	๒๕๖๙ (บาท)	๒๕๗๐ (บาท)			
๔๒	โครงการก่อสร้างถนน คสล.ขอยหนองกบ หมู่ที่ ๗ ตำบลจอมหมอกแก้ว เชื่อมตำบลโป่งแพร่ (ประสานแผน)	เพื่อให้ประชาชนสัญจรไป-มา ได้อย่างสะดวกปลอดภัย ลดระยะเวลาในการเดินทาง	หมู่ที่ ๗	-	-	-	๙๐๐,๐๐๐	-	ร้อยละ ๑๐๐ ของผู้สัญจรได้รับความสะดวกในการเดินทาง	ประชาชนได้รับความสะดวกในการเดินทาง	กองช่าง/อบจ. เชียงราย
๔๓	โครงการขุดลอกห้วยร่องหวาย หมู่ที่ ๘	เพื่อขุดลอกดินโคลนที่ตื้นเขิน การกักเก็บน้ำเพิ่มขึ้น	ตามแบบอบต. กำหนด	-	-	-	๒,๐๐๐,๐๐๐	-	สามารถเก็บน้ำได้เพิ่มขึ้น ร้อยละ ๓๐	สามารถกักเก็บน้ำได้เพิ่มมากขึ้น	กองช่าง

ยุทธศาสตร์ที่ ๕ การพัฒนาด้านโครงสร้างพื้นฐานและบริการสาธารณะ

กลยุทธ์ที่ ๑ พัฒนาและขยายระบบคมนาคมขนส่ง สะพาน ระบบไฟฟ้า น้ำประปา การจราจร สาธารณูปโภค สาธารณูปการ ต่างๆ ให้ครอบคลุมและได้มาตรฐาน

แผนงาน ๑ แผนงานอุตสาหกรรมและการโยธา

แบบ ผ.๐๒/๒

ที่	โครงการ	วัตถุประสงค์	เป้าหมาย	งบประมาณและที่ผ่านมา					ตัวชี้วัด (KPI)	ผลที่คาดว่าจะได้รับ	หน่วยงานรับผิดชอบหลัก
				๒๕๖๖ (บาท)	๒๕๖๗ (บาท)	๒๕๖๘ (บาท)	๒๕๖๙ (บาท)	๒๕๗๐ (บาท)			
๔๔	โครงการก่อสร้างถนนลาดยางผิวจราจร พาราเซปัล(Para Caepseal)บ้านท่ามะโอ หมู่ ๘ ต.จอมหมอกแก้ว เชื่อม บ้านห้วยหวาย หมู่ ๒ ต.ดงมะดะ อ.แม่ลาว จ. เชียงราย (ประสานแผน)	เพื่อให้ประชาชนมีเส้นทางสัญจร สะดวก ปลอดภัย	ถนนกว้าง ๖ ม. ระยะทาง ๒,๘๕๘ ม.หนา ๐.๐๓ ม.พื้นที่รวมไม่น้อยกว่า ๑๗,๑๘๔.๐๐ ตร.ม.		-	๓,๘๖๖,๐๐๐	-	-	ร้อยละของผู้สัญจรได้รับความสะดวกในการเดินทาง	ประชาชนได้รับความสะดวกในการเดินทางมากขึ้น	กองช่าง/อบจ. เชียงราย

ยุทธศาสตร์ที่ ๕ การพัฒนาด้านโครงสร้างพื้นฐานและบริการสาธารณะ

กลยุทธ์ที่ ๑ พัฒนาและขยายระบบคมนาคมขนส่ง สะพาน ระบบไฟฟ้า น้ำประปา การจราจร สาธารณูปโภค สาธารณูปการ ต่างๆ ให้ครอบคลุมและได้มาตรฐาน

แบบ ผ.๐๒/๒

แผนงาน ๑ แผนงานอุตสาหกรรมและการโยธา

ที่	โครงการ	วัตถุประสงค์	เป้าหมาย	งบประมาณและที่ผ่านมา					ตัวชี้วัด (KPI)	ผลที่คาดว่าจะ ได้รับ	หน่วยงาน รับผิดชอบ หลัก
				๒๕๖๖ (บาท)	๒๕๖๗ (บาท)	๒๕๖๘ (บาท)	๒๕๖๙ (บาท)	๒๕๗๐ (บาท)			
๔๕	โครงการเทศบาลลำเหมือง ห้วยสำน ม.๓ จากบ้าน นางศรีตัน ถึง บ้านนางสุ กัญญา เขตหมู่บ้านป่าแดง ม.๗	เพื่อลดการสูญเสีย และรั่วซึมของน้ำ ให้ สามารถใช้น้ำใน การเกษตรได้อย่าง เต็มประสิทธิภาพ	หมู่ ๗	-	-	๑,๐๐๐,๐๐๐	-	-	ลดการรั่วซึม ได้ร้อยละ ๙๐	ใช้น้ำได้เต็ม ประสิทธิภาพ	กองช่าง / ชลประทาน จังหวัด เชียงราย
๔๖	โครงการก่อสร้างสะพาน คอนกรีต หมู่ ๘ บ้านท่า มะโอ เข้ม หมู่ ๗ ป่าแดง (เส้นหลังโรงเรียนท่ามะโอ)	เพื่อให้ประชาชนมี เส้นทางสัญจร สะดวก ปลอดภัย	กว้าง ๕ ม. ระยะทาง ๑๒ เมตร	-	-	๑,๐๐๐,๐๐๐	-	-	ร้อยละของผู้ สัญจรได้รับ ความสะดวก ในการเดินทาง	ประชาชนได้รับ ความสะดวกใน การเดินทางมาก ขึ้น	กองช่าง/ อบจ. เชียงราย
๔๗	โครงการเจาะบ่อบาดาล อ่างห้วยขาแสด หมู่ที่ ๘	เพื่อก่อสร้างระบบ ประปาหมู่บ้าน สำหรับอุปโภค บริโภค	๑ ระบบ	-	-	-	-	๒,๗๓๐,๐๐๐	แก้ไขปัญหา การขาดแคลน น้ำกินน้ำใช้ได้ ร้อยละ ๑๐๐	สามารถแก้ไข ปัญหาขาด แคลนน้ำอุปโภค บริโภคลงได้	กองช่าง/ อบจ. เชียงราย

ยุทธศาสตร์ที่ ๕ การพัฒนาด้านโครงสร้างพื้นฐานและบริการสาธารณะ

กลยุทธ์ที่ ๑ พัฒนาและขยายระบบคมนาคมขนส่ง สะพาน ระบบไฟฟ้า น้ำประปา การจราจร สาธารณูปโภค สาธารณูปการ ต่างๆ ให้ครอบคลุมและได้มาตรฐาน

แบบ ผ.๐๒/๒

แผนงาน ๑ แผนงานอุตสาหกรรมและการโยธา

ที่	โครงการ	วัตถุประสงค์	เป้าหมาย	งบประมาณและที่ผ่านมา					ตัวชี้วัด (KPI)	ผลที่คาดว่าจะ ได้รับ	หน่วยงาน รับผิดชอบ หลัก
				๒๕๖๖ (บาท)	๒๕๖๗ (บาท)	๒๕๖๘ (บาท)	๒๕๖๙ (บาท)	๒๕๗๐ (บาท)			
หมู่ที่ ๙ บ้านดงมะเฟือง											
๔๘	เทศบาลลำเหมืองห้วยสำน พื้นที่บ้านดงมะเฟือง หมู่ ๙	เพื่อลดการกัดเซาะของ กระแสน้ำและลดการ รั่วซึมของน้ำ	รางคาด คสล.ปากลิ้น รางกว้าง ๔.๐๐ เมตร ลึก ๑.๕๐ เมตร ยาว ๒๐๐ เมตร	-	-	๑,๐๐๐,๐๐๐	-	-	ลดการรั่วซึม ของน้ำได้ ร้อย ละ ๘๕	สามารถนำน้ำไป ใช้ประโยชน์ได้ อย่างสูงสุด	กองช่าง/ อบจ. เชียงใหม่
๔๙	โครงการก่อสร้างถนน คสล. เชื่อมบ้านดง มะเฟือง ม.๙ – บ้าน เหมืองลี้กตำบลโป่งแพร่ (ประสานแผน)	เพื่อให้ประชาชนสัญจร ไปมาได้อย่างสะดวก ปลอดภัย	หมู่ที่ ๙	-	-	-	๔๐๐,๐๐๐	-	ร้อยละของผู้ สัญจรได้รับ ความสะดวก ในการเดินทาง	ลดปัญหาน้ำ ท่วมขังลงได้	กองช่าง

ยุทธศาสตร์ที่ ๕ การพัฒนาด้านโครงสร้างพื้นฐานและบริการสาธารณะ

กลยุทธ์ที่ ๑ พัฒนาและขยายระบบคมนาคมขนส่ง สะพาน ระบบไฟฟ้า น้ำประปา การจราจร สาธารณูปโภค สาธารณูปการ ต่างๆ ให้ครอบคลุมและได้มาตรฐาน

แบบ ผ.๐๒/๒

แผนงาน ๑ แผนงานอุตสาหกรรมและการโยธา

ที่	โครงการ	วัตถุประสงค์	เป้าหมาย	งบประมาณและที่ผ่านมา					ตัวชี้วัด (KPI)	ผลที่คาดว่าจะ ได้รับ	หน่วยงาน รับผิดชอบ หลัก
				๒๕๖๖ (บาท)	๒๕๖๗ (บาท)	๒๕๖๘ (บาท)	๒๕๖๙ (บาท)	๒๕๗๐ (บาท)			
๕๐	โครงการก่อสร้างถนน คสล.เชื่อมบ้านดงมะเฟือง ม.๙ – บ้านเหมืองลึก ตำบลโป่งแพร่ (ประสาน แผน)	เพื่อให้ประชาชน สัญจรไปมาได้อย่าง สะดวกปลอดภัย	หมู่ที่ ๙	-	-	-	๔๐๐,๐๐๐	-	ร้อยละของผู้ สัญจรได้รับ ความสะดวก ในการเดินทาง	ลดปัญหาน้ำ ท่วมขังลงได้	กองช่าง
๕๑	โครงการขุดลอกลำ ห้วยสำน บ้านดงมะเฟือง ม.๙ เชื่อม บ้านป่าอ้อย ม. ๕ ตำบลจอมหมอกแก้ว	เพื่อขุดลอกเอาดิน เลนที่ตื้นเขินออก ขจัดสิ่งกีดขวางทาง น้ำ	หมู่ที่ ๙	-	๑,๐๐๐,๐๐๐	-	-	-	ปริมาณน้ำ ไหลในอัตราที่ ดีขึ้นร้อยละ ๓๐	ลดปัญหาน้ำเอ่อ ล้นตลิ่ง	กองช่าง/ อบจ. เขียงราย
๕๒	โครงการขยายสะพาน (อบจ.) พ.ศ.๒๕๓๗	เพื่อเพิ่มความ สะดวกในการสัญจร ไปมาของประชาชน ในพื้นที่	หมู่ที่ ๙	-	-	๕,๐๐๐,๐๐๐	-	-	ปริมาณน้ำ ไหลในอัตราที่ ดีขึ้นร้อยละ ๓๐	ลดปัญหาน้ำเอ่อ ล้นตลิ่ง	กองช่าง/ อบจ. เขียงราย

ยุทธศาสตร์ที่ ๕ การพัฒนาด้านโครงสร้างพื้นฐานและบริการสาธารณะ

กลยุทธ์ที่ ๑ พัฒนาและขยายระบบคมนาคมขนส่ง สะพาน ระบบไฟฟ้า น้ำประปา การจราจร สาธารณูปโภค สาธารณูปการ ต่างๆ ให้ครอบคลุมและได้มาตรฐาน

แผนงาน ๑ แผนงานอุตสาหกรรมและการโยธา

แบบ ผ.๐๒/๒

ที่	โครงการ	วัตถุประสงค์	เป้าหมาย	งบประมาณและที่ผ่านมา					ตัวชี้วัด (KPI)	ผลที่คาดว่าจะ ได้รับ	หน่วยงาน รับผิดชอบ หลัก
				๒๕๖๖ (บาท)	๒๕๖๗ (บาท)	๒๕๖๘ (บาท)	๒๕๖๙ (บาท)	๒๕๗๐ (บาท)			
๕๓	โครงการก่อสร้างฝายคอนกรีตเสริมเหล็ก (ห้วยลอน) บ้านดงมะเฟือง หมู่ ๙	เพื่อก่อสร้างฝายคสล.สำหรับใช้น้ำในการเกษตร	กว้าง ๕.๐๐ ม. สันฝายสูง ๑.๒๐ ม.	-	-	-	-	๓๐๐,๐๐๐	เป็นไปตามแบบที่กำหนด ร้อยละ ๑๐๐	สามารถตน้ำได้ระดับที่สูงขึ้น	กองช่าง

ยุทธศาสตร์ที่ ๕ การพัฒนาด้านโครงสร้างพื้นฐานและบริการสาธารณะ

กลยุทธ์ที่ ๑ พัฒนาและขยายระบบคมนาคมขนส่ง สะพาน ระบบไฟฟ้า น้ำประปา การจราจร สาธารณูปโภค สาธารณูปการ ต่างๆ ให้ครอบคลุมและได้มาตรฐาน

แบบ ผ.๐๒/๒

แผนงาน ๑ แผนงานอุตสาหกรรมและการโยธา

ที่	โครงการ	วัตถุประสงค์	เป้าหมาย	งบประมาณและที่ผ่านมา					ตัวชี้วัด (KPI)	ผลที่คาดว่าจะ ได้รับ	หน่วยงาน รับผิดชอบ หลัก
				๒๕๖๖ (บาท)	๒๕๖๗ (บาท)	๒๕๖๘ (บาท)	๒๕๖๙ (บาท)	๒๕๗๐ (บาท)			
หมู่ที่ ๑๐ หนองผักเหือด											
๕๔	โครงการก่อสร้างอ่างเก็บน้ำห้วยหวาย แ่งขวา บ้านหนองผักเหือด หมู่ที่ ๑๐	เพื่อกักเก็บน้ำในการอุปโภค บริโภค และการเกษตร แก้ไขปัญหาภัยแล้ง	อ่างเก็บน้ำขนาดเล็ก ๑,๐๐๐,๐๐๐ ลบ.ม.	๑,๐๐๐,๐๐๐	-	-	-	-	แก้ไขปัญห ภัยแล้ง และ การขาดแคลน น้ำการเกษตร ร้อยละ ๗๐	สามารถแก้ไข ปัญหาภัยแล้งได้	กองช่าง/ ชลประทาน/ จังหวัด เชียงราย
๕๕	โครงการขุดลอกหนองหญ้าไซ บ้านหนองผักเหือด หมู่ ๑๐	เพื่อขุดลอกเอาดินเลนที่ตื้นเขินออก และให้สามารถกักเก็บน้ำไว้ใช้เพื่อการเกษตร	หมู่ ๑๐	๕๐๐,๐๐๐	-	-	-	-	เพิ่มปริมาณ น้ำเพิ่มขึ้นร้อย ละ ๒๐	สามารถเก็บน้ำ ได้มากขึ้น	กองช่าง/ อบจ. เชียงราย

ยุทธศาสตร์ที่ ๕ การพัฒนาด้านโครงสร้างพื้นฐานและบริการสาธารณะ

กลยุทธ์ที่ ๑ พัฒนาและขยายระบบคมนาคมขนส่ง สะพาน ระบบไฟฟ้า น้ำประปา การจราจร สาธารณูปโภค สาธารณูปการ ต่างๆ ให้ครอบคลุมและได้มาตรฐาน

แผนงาน ๑ แผนงานอุตสาหกรรมและการโยธา

แบบ ผ.๐๒/๒

ที่	โครงการ	วัตถุประสงค์	เป้าหมาย	งบประมาณและที่ผ่านมา					ตัวชี้วัด (KPI)	ผลที่คาดว่าจะ ได้รับ	หน่วยงาน รับผิดชอบ หลัก
				๒๕๖๖ (บาท)	๒๕๖๗ (บาท)	๒๕๖๘ (บาท)	๒๕๖๙ (บาท)	๒๕๗๐ (บาท)			
หมู่ที่ ๑๐ หนองผักเหือด											
๕๖	โครงการขุดลอกหนอง ผักเหือด บ้านหนอง ผักเหือด หมู่ ๑๐	เพื่อขุดลอกดินเลนที่ตื้น เขิน	ปริมาณ ดินขุด ๑๒,๙๙๓. ๖๙๕ ลบ. ม.	-	๔๗๐,๐๐๐	-	-	-	สามารถเก็บ น้ำได้เพิ่มขึ้น ร้อยละ ๓๐	สามารถกักเก็บ น้ำได้ปริมาณ มากขึ้น	กองช่าง
๕๗	โครงการปรับปรุง/ ซ่อมแซมถนนสายทางเข้า สวนสัตว์ดอยตุง (ส่วน แยก) หมู่ ๑๐ บ้านหนอง ผักเหือด	เพื่อปรับปรุง/ซ่อมแซม เส้นทางสัญจรให้ใช้ได้ดี ตามปกติ	ระยะทาง ๗๕๐ เมตร กว้าง ๖ เมตร	-	-	๒,๔๘๘,๐๐๐	-	-	ร้อยละของผู้ สัญจรได้รับ ความสะดวก มากขึ้น	ประชาชนได้รับ ความสะดวกใน การสัญจรมาก ขึ้น	กองช่าง/ อบจ. เชียงราย

ยุทธศาสตร์ที่ ๕ การพัฒนาด้านโครงสร้างพื้นฐานและบริการสาธารณะ

กลยุทธ์ที่ ๑ พัฒนาและขยายระบบคมนาคมขนส่ง สะพาน ระบบไฟฟ้า น้ำประปา การจราจร สาธารณูปโภค สาธารณูปการ ต่างๆ ให้ครอบคลุมและได้มาตรฐาน

แผนงาน ๑ แผนงานอุตสาหกรรมและการโยธา

แบบ ผ.๐๒/๒

ที่	โครงการ	วัตถุประสงค์	เป้าหมาย	งบประมาณและที่ผ่านมา					ตัวชี้วัด (KPI)	ผลที่คาดว่าจะ ได้รับ	หน่วยงาน รับผิดชอบ หลัก
				๒๕๖๖ (บาท)	๒๕๖๗ (บาท)	๒๕๖๘ (บาท)	๒๕๖๙ (บาท)	๒๕๗๐ (บาท)			
๕๘	โครงการก่อสร้างท่อลอด เหล็กม บริเวณเขตตำบล จอมหมอกแก้ว <u>เชื่อม</u> ตำบลดงมะตะ (ประสานแผน)	เพื่อใช้เป็นทางสัญจร และการระบายน้ำ	หมู่ที่ ๑๐	-	-	-	-	๙๐๐,๐๐๐	ร้อยละ ของผู้ สัญจรได้รับ ความสะดวก ในการเดินทาง การไหลของ น้ำสะดวกขึ้น	ประชาชนได้รับ ความสะดวกใน การเดินทาง	กองช่าง/ อบจ. เชียงราย

ยุทธศาสตร์ที่ ๕ การพัฒนาด้านโครงสร้างพื้นฐานและบริการสาธารณะ

กลยุทธ์ที่ ๑ พัฒนาและขยายระบบคมนาคมขนส่ง สะพาน ระบบไฟฟ้า น้ำประปา การจราจร สาธารณูปโภค สาธารณูปการ ต่างๆ ให้ครอบคลุมและได้มาตรฐาน

แบบ ผ.๐๒/๒

แผนงาน ๑ แผนงานอุตสาหกรรมและการโยธา

ที่	โครงการ	วัตถุประสงค์	เป้าหมาย	งบประมาณและที่ผ่านมา					ตัวชี้วัด (KPI)	ผลที่คาดว่าจะ ได้รับ	หน่วยงาน รับผิดชอบ หลัก
				๒๕๖๖ (บาท)	๒๕๖๗ (บาท)	๒๕๖๘ (บาท)	๒๕๖๙ (บาท)	๒๕๗๐ (บาท)			
หมู่ที่ ๑๑ บ้านสันป่าสัก											
๕๙	โครงการก่อสร้างเชื่อม ป้องกันตลิ่งพังโดยการเรียง หินยาแนวลำน้ำลาวบ้านสัน ป่าสัก หมู่ ๑๑	เพื่อป้องกันความ เสียหายของตลิ่ง จากน้ำ กัดเซาะ	ยาว ๕๐๐ ม. ลึก ๓.๕ ม.	-	-	๒,๕๐๐,๐๐๐	-	-	ลดการ พังทลายของ ตลิ่งบริเวณ แนวก่อสร้าง ได้ร้อยละ ๙๐	สามารถป้องกัน ตลิ่งพัง ได้ใน ระดับหนึ่ง	กองช่าง
๖๐	โครงการก่อสร้างถนนแอส ฟัลท์ติกคอนกรีต เชื่อมบ้าน สันป่าสัก ม.๑๑ ต.จอม หมอกแก้ว ถึง บ้านร่อง ศาลา ต.ดงมะตะ	เพื่อให้ประชาชนสัญจร ไปมาได้อย่างสะดวก ปลอดภัย	หมู่ที่ ๑๑	-	๕๐๐,๐๐๐	-	-	-	ร้อยละของผู้ สัญจรได้รับ ความสะดวก ในการเดินทาง	ลดปัญหาน้ำ ท่วมขังลงได้	กองช่าง

ยุทธศาสตร์ที่ ๕ การพัฒนาด้านโครงสร้างพื้นฐานและบริการสาธารณะ

กลยุทธ์ที่ ๑ พัฒนาและขยายระบบคมนาคมขนส่ง สะพาน ระบบไฟฟ้า น้ำประปา การจราจร สาธารณูปโภค สาธารณูปการ ต่างๆ ให้ครอบคลุมและได้มาตรฐาน

แผนงาน ๑ แผนงานอุตสาหกรรมและการโยธา

แบบ ผ.๐๒/๒

ที่	โครงการ	วัตถุประสงค์	เป้าหมาย	งบประมาณและที่ผ่านมา					ตัวชี้วัด (KPI)	ผลที่คาดว่าจะ ได้รับ	หน่วยงาน รับผิดชอบ หลัก
				๒๕๖๖ (บาท)	๒๕๖๗ (บาท)	๒๕๖๘ (บาท)	๒๕๖๙ (บาท)	๒๕๗๐ (บาท)			
แผนตำบล											
๖๑	โครงการก่อสร้างสะพานคอนกรีตข้ามลำน้ำห้วยसानฮอย ๑๘ (เขต อบต.จอมหมอกแก้ว เข้ม เขต ทต. ป่าก่อดำ)	เพื่อให้ประชาชนมีถนนใช้สัญจรและขนย้ายผลผลิตทางการเกษตรได้อย่างสะดวกรวดเร็ว	กว้าง ๖.๐๐ เมตร ยาว ๕๐ เมตร	๓,๕๐๐,๐๐๐	-	-	-	-	สะพานคอนกรีต ๑ แห่ง	ประชาชนมีถนนใช้คมนาคมได้อย่างสะดวกรวดเร็ว	กองช่าง

ยุทธศาสตร์ที่ ๕ การพัฒนาด้านโครงสร้างพื้นฐานและบริการสาธารณะ

กลยุทธ์ที่ ๑ พัฒนาและขยายระบบคมนาคมขนส่ง สะพาน ระบบไฟฟ้า น้ำประปา การจราจร สาธารณูปโภค สาธารณูปการ ต่างๆ ให้ครอบคลุมและได้มาตรฐาน

แผนงาน ๑ แผนงานอุตสาหกรรมและการโยธา

ที่	โครงการ	วัตถุประสงค์	เป้าหมาย	งบประมาณและที่ผ่านมา					ตัวชี้วัด (KPI)	ผลที่คาดว่าจะได้รับ	หน่วยงาน รับผิดชอบ หลัก
				๒๕๖๖ (บาท)	๒๕๖๗ (บาท)	๒๕๖๘ (บาท)	๒๕๖๙ (บาท)	๒๕๗๐ (บาท)			
๖๒	โครงการปรับปรุงภูมิทัศน์ วัดพระธาตุจอมหมอกแก้ว (ปรับปรุงลานรอบพระธาตุ จอมหมอกแก้ว)	เพื่อส่งเสริมให้เป็นแหล่ง ท่องเที่ยวสำคัญของ ชุมชน สร้างรายได้ให้แก่ ชุมชน	ปรับปรุงพื้นที่ ลานขยาย พื้นที่ลาน มีการรื้อ ถอน สิ่งก่อสร้าง ในบริเวณ ที่บดบัง ทัศนียภาพ ก่อสร้าง จุดชมวิว พร้อม ปรับปรุง ลานจอดรถ	๕,๐๐๐,๐๐๐	-	-	-	-	ร้อยละของ จำนวนผู้ที่เข้า มาเยี่ยมชมวัด พระธาตุมี จำนวนมากขึ้น	วัดพระธาตุจอม หมอกแก้วได้รับ ความนิยมจาก นักท่องเที่ยวทั่ว ประเทศ	กองช่าง

ยุทธศาสตร์ที่ ๕ การพัฒนาด้านโครงสร้างพื้นฐานและบริการสาธารณะ

กลยุทธ์ที่ ๑ พัฒนาและขยายระบบคมนาคมขนส่ง สะพาน ระบบไฟฟ้า น้ำประปา การจราจร สาธารณูปโภค สาธารณูปการ ต่างๆ ให้ครอบคลุมและได้มาตรฐาน

แผนงาน ๑ แผนงานอุตสาหกรรมและการโยธา

แบบ ผ.๐๒/๒

ที่	โครงการ	วัตถุประสงค์	เป้าหมาย	งบประมาณและที่ผ่านมา					ตัวชี้วัด (KPI)	ผลที่คาดว่าจะ ได้รับ	หน่วยงาน รับผิดชอบ หลัก
				๒๕๖๖ (บาท)	๒๕๖๗ (บาท)	๒๕๖๘ (บาท)	๒๕๖๙ (บาท)	๒๕๗๐ (บาท)			
๖๓	โครงการปรับปรุงภูมิทัศน์ วัดพระธาตุจอมหมอกแก้ว (ปรับปรุงบันไดนาค และ รอบพระธาตุจอมหมอก แก้ว)	เพื่อส่งเสริมให้เป็นแหล่ง ท่องเที่ยวที่สำคัญของ ชุมชน สร้างรายได้ให้แก่ ชุมชน	ปรับปรุง บริเวณ บันไดนาค และรอบ พระธาตุ จอมหมอก แก้ว จัด สวนพุทธ ประวัติ และสวน สมุนไพร	๒,๐๐๐,๐๐๐	-	-	-	-	ร้อยละของ จำนวนผู้ที่เข้า มาเยี่ยมชมวัด พระธาตุมี จำนวนมากขึ้น	วัดพระธาตุจอม หมอกแก้วได้รับ ความนิยมจาก นักท่องเที่ยวทั่ว ประเทศ	กองช่าง

ยุทธศาสตร์ที่ ๕ การพัฒนาด้านโครงสร้างพื้นฐานและบริการสาธารณะ

กลยุทธ์ที่ ๑ พัฒนาและขยายระบบคมนาคมขนส่ง สะพาน ระบบไฟฟ้า น้ำประปา การจราจร สาธารณูปโภค สาธารณูปการ ต่างๆ ให้ครอบคลุมและได้มาตรฐาน

แผนงาน ๑ แผนงานอุตสาหกรรมและการโยธา

แบบ ผ.๐๒/๒

ที่	โครงการ	วัตถุประสงค์	เป้าหมาย	งบประมาณและที่ผ่านมา					ตัวชี้วัด (KPI)	ผลที่คาดว่าจะ ได้รับ	หน่วยงาน รับผิดชอบ หลัก
				๒๕๖๖ (บาท)	๒๕๖๗ (บาท)	๒๕๖๘ (บาท)	๒๕๖๙ (บาท)	๒๕๗๐ (บาท)			
๖๔	โครงการปรับปรุงภูมิทัศน์ วัดพระธาตุจอมหมอกแก้ว	เพื่อส่งเสริมให้เป็น แหล่งท่องเที่ยวที่ สำคัญของชุมชน สร้าง รายได้ให้แก่ชุมชน	ปรับปรุงภูมิ ทัศน์วัดพระ ธาตุจอม หมอกแก้ว	-	๒,๐๐๐,๐๐๐	๒,๐๐๐,๐๐๐	๒,๐๐๐,๐๐๐	-	ปรับปรุงภูมิ ทัศน์ จำนวน ๑ วัด	วัดพระธาตุจอม หมอกแก้วได้รับ ความนิยมจาก นักท่องเที่ยวทั่ว ประเทศ	กองช่าง

ยุทธศาสตร์ที่ ๕ การพัฒนาด้านโครงสร้างพื้นฐานและบริการสาธารณะ

กลยุทธ์ที่ ๑ พัฒนาและขยายระบบคมนาคมขนส่ง สะพาน ระบบไฟฟ้า น้ำประปา การจราจร สาธารณูปโภค สาธารณูปการ ต่างๆ ให้ครอบคลุมและได้มาตรฐาน

แบบ ผ.๐๒/๒

แผนงาน ๑ แผนงานอุตสาหกรรมและการโยธา

ที่	โครงการ	วัตถุประสงค์	เป้าหมาย	งบประมาณและที่ผ่านมา					ตัวชี้วัด (KPI)	ผลที่คาดว่าจะได้รับ	หน่วยงาน รับผิดชอบ หลัก
				๒๕๖๖ (บาท)	๒๕๖๗ (บาท)	๒๕๖๘ (บาท)	๒๕๖๙ (บาท)	๒๕๗๐ (บาท)			
๖๕	โครงการปรับปรุงถนนด้วยหินคลุก หมู่ที่ ๗ บ้านป่าแดง ต.จอมหมอกแก้ว เขื่อนบ้านห้วยसानพลับพลา หมู่ที่ ๖ ต.โป่งแพ้ว	เพื่อให้ประชาชนมีถนนใช้คมนาคมสัญจรและขนย้ายผลผลิตทางการเกษตร	ถนน กว้าง ๖.๐๐ เมตร ยาว ๘๐๐ เมตร	๑,๐๐๐,๐๐๐	-	-	-	-	ระยะทางไม่น้อยกว่า ๘๐๐ เมตร	ประชาชนมีถนนใช้คมนาคมสัญจร ไป-มา สะดวกและปลอดภัย	กองช่าง

ยุทธศาสตร์ที่ ๕ การพัฒนาด้านโครงสร้างพื้นฐานและบริการสาธารณะ

กลยุทธ์ที่ ๑ พัฒนาและขยายระบบคมนาคมขนส่ง สะพาน ระบบไฟฟ้า น้ำประปา การจราจร สาธารณูปโภค สาธารณูปการ ต่างๆ ให้ครอบคลุมและได้มาตรฐาน

แบบ ผ.๐๒/๒

แผนงาน ๑ แผนงานอุตสาหกรรมและการโยธา

ที่	โครงการ	วัตถุประสงค์	เป้าหมาย	งบประมาณและที่ผ่านมา					ตัวชี้วัด (KPI)	ผลที่คาดว่าจะ ได้รับ	หน่วยงาน รับผิดชอบ หลัก
				๒๕๖๖ (บาท)	๒๕๖๗ (บาท)	๒๕๖๘ (บาท)	๒๕๖๙ (บาท)	๒๕๗๐ (บาท)			
๖๖	โครงการก่อสร้างลานกีฬา ตำบลจอมหมอกแก้ว	เพื่อให้ประชาชนใน ตำบลจอมหมอกแก้วมี สถานที่ออกกำลังกาย และให้ความสำคัญด้าน สุขภาพมากยิ่งขึ้น	พื้นที่ คสล. ขนาด กว้าง ๒๕.๐๐ เมตร ยาว ๔๕.๐๐ เมตร หนา ๐.๑๐ เมตร พร้อม ติดตั้งสนามฟุตบอล (กลางแจ้ง) ขนาดกว้าง ๒๒.๐๐ เมตร ยาว ๔๒.๐๐ เมตร และ อุปกรณ์ ประกอบสนาม	๑,๕๕๔,๐๐๐	-	-	-	-	ร้อยละ ๘๐% ของจำนวน ประชากรที่ เข้ามาใช้ บริการ	ประชาชนใน พื้นที่เห็น ความสำคัญด้าน สุขภาพมี สุขภาพที่ แข็งแรงยิ่งขึ้น	กองช่าง

ยุทธศาสตร์ที่ ๕ การพัฒนาด้านโครงสร้างพื้นฐานและบริการสาธารณะ

กลยุทธ์ที่ ๑ พัฒนาและขยายระบบคมนาคมขนส่ง สะพาน ระบบไฟฟ้า น้ำประปา การจราจร สาธารณูปโภค สาธารณูปการ ต่างๆ ให้ครอบคลุมและได้มาตรฐาน

แบบ ผ.๐๒/๒

แผนงาน ๑ แผนงานอุตสาหกรรมและการโยธา

ที่	โครงการ	วัตถุประสงค์	เป้าหมาย	งบประมาณและที่ผ่านมา					ตัวชี้วัด (KPI)	ผลที่คาดว่าจะได้รับ	หน่วยงานรับผิดชอบหลัก
				๒๕๖๖ (บาท)	๒๕๖๗ (บาท)	๒๕๖๘ (บาท)	๒๕๖๙ (บาท)	๒๕๗๐ (บาท)			
๖๗	โครงการขยายสะพาน คสล. บ้านดงมะเฟืองหมู่ที่ ๙ บ้านท่ามะโอ หมู่ที่ ๘	เพื่อให้ประชาชนมีถนนใช้สัญจรและขนย้ายผลผลิตทางการเกษตรได้อย่างสะดวกรวดเร็ว	จากเดิม ผิวจราจร กว้าง ๔.๐๐ เมตร ยาว ๘.๐๐ เมตร ขยายเป็นผิวจราจร กว้าง ๘.๐๐ เมตร ยาว ๘.๐๐ เมตร	๑,๐๐๐,๐๐๐	-	-	-	-	ร้อยละ ๘๐% ของจำนวนประชากรที่เข้ามาใช้บริการ	ประชาชนในพื้นที่เห็นความสำคัญด้านสุขภาพมีสุขภาพที่แข็งแรงยิ่งขึ้น	กองช่าง

ยุทธศาสตร์ที่ ๕ การพัฒนาด้านโครงสร้างพื้นฐานและบริการสาธารณะ

กลยุทธ์ที่ ๑ พัฒนาและขยายระบบคมนาคมขนส่ง สะพาน ระบบไฟฟ้า น้ำประปา การจราจร สาธารณูปโภค สาธารณูปการ ต่างๆ ให้ครอบคลุมและได้มาตรฐาน

แบบ ผ.๐๒/๒

แผนงาน ๑ แผนงานอุตสาหกรรมและการโยธา

ที่	โครงการ	วัตถุประสงค์	เป้าหมาย	งบประมาณและที่ผ่านมา					ตัวชี้วัด (KPI)	ผลที่คาดว่าจะได้รับ	หน่วยงาน รับผิดชอบ หลัก
				๒๕๖๖ (บาท)	๒๕๖๗ (บาท)	๒๕๖๘ (บาท)	๒๕๖๙ (บาท)	๒๕๗๐ (บาท)			
๖๘	โครงการขุดลอกลำน้ำลาว (ด้านท้ายฝายถ้ำวอก)	เพื่อขจัดสิ่งกีดขวางทางน้ำและดินโคลนที่ตื้นเขิน รวมถึงการกักน้ำในพื้นที่ให้เกิดประโยชน์สูงสุด	กว้าง ๒๐-๖๐ เมตร ยาว ๓๐๐ เมตร ปริมาณวัสดุที่ได้จากการขุดลอกไม่น้อยกว่า ๒๙,๖๗๗.๗๙ ลบ.ม.	ดำเนินการโดยไม่ใช่งบประมาณ แต่ใช้กรวดหิน ดินทราย แทนค่าจ้างในการขุดลอก	-	-	-	-	ปริมาณวัสดุที่ได้จากการขุดลอกไม่น้อยกว่า ๒๙,๗๘๘.๗๙ ลบ.ม.	ประชาชนมีน้ำไว้ใช้ในการเกษตรที่เพียงพอ	กองช่าง

ยุทธศาสตร์ที่ ๕ การพัฒนาด้านโครงสร้างพื้นฐานและบริการสาธารณะ

กลยุทธ์ที่ ๑ พัฒนาและขยายระบบคมนาคมขนส่ง สะพาน ระบบไฟฟ้า น้ำประปา การจราจร สาธารณูปโภค สาธารณูปการ ต่างๆ ให้ครอบคลุมและได้มาตรฐาน

แบบ ผ.๐๒/๒

แผนงาน ๑ แผนงานอุตสาหกรรมและการโยธา

ที่	โครงการ	วัตถุประสงค์	เป้าหมาย	งบประมาณและที่ผ่านมา					ตัวชี้วัด (KPI)	ผลที่คาดว่าจะได้รับ	หน่วยงานรับผิดชอบหลัก
				๒๕๖๖ (บาท)	๒๕๖๗ (บาท)	๒๕๖๘ (บาท)	๒๕๖๙ (บาท)	๒๕๗๐ (บาท)			
๖๙	โครงการขุดลอกลำน้ำลาว (ลำน้ำเดิม) เชื่อมหนองผางกลาง หมู่ที่ ๒ บ้านสันต้อม	เพื่อขจัดสิ่งกีดขวางทางน้ำและดินโคลนที่ต้นเขินรวมถึงการกักน้ำในพื้นที่ให้เกิดประโยชน์สูงสุด	ระยะทางไม่น้อยกว่า ๕๐๐ เมตร	ดำเนินการโดยไม่ได้งบประมาณแต่ใช้กรวดหิน ดินทราย แทนค่าจ้างในการขุดลอก	-	-	-	-	ปริมาณวัสดุที่ได้จากการขุดลอกไม่น้อยกว่า ๒๐,๐๐๐ ลบ.ม.	ประชาชนมีน้ำไว้ใช้ในการเกษตรที่เพียงพอ	กองช่าง

บัญชีครุภัณฑ์
แผนพัฒนาท้องถิ่น (พ.ศ. ๒๕๖๖ - ๒๕๗๐) ฉบับทบทวน ครั้งที่ ๒
องค์การบริหารส่วนตำบลจอมหมอกแก้วอำเภอแม่ลาว จังหวัดเชียงราย

ที่	แผนงาน	หมวด	ประเภท	เป้าหมาย (ผลผลิตของ ครุภัณฑ์)	งบประมาณ					หน่วยงาน รับผิดชอบ หลัก
					๒๕๖๖ (บาท)	๒๕๖๗ (บาท)	๒๕๖๘ (บาท)	๒๕๖๙ (บาท)	๒๕๗๐ (บาท)	
๑	การรักษาความสงบ ภายใน	ครุภัณฑ์	ครุภัณฑ์คอมพิวเตอร์หรือ อิเล็กทรอนิกส์	- กล้องโทรทัศน์วงจร ปิดชนิดเครือข่าย แบบ มุมมองคงที่สำหรับ ติดตั้งภายนอกอาคาร สำหรับใช้ในงานรักษา ความปลอดภัยทั่วไป และงานอื่นๆ ราคา ๒๒,๐๐๐ บาท จำนวน ๑๔ ตัว ๓๐๘,๐๐๐ บาท - อุปกรณ์ บันทึกภาพผ่าน เครือข่าย (Network Video Recorder) แบบ ๘ ช่อง ราคา ๒๒,๐๐๐ บาท จำนวน ๓ ชุด ๖๖,๐๐๐ บาท	๓๗๔,๐๐๐	-	-	-	-	สำนักปลัด
รวม (บาท)					๓๗๔,๐๐๐	-	-	-	-	

แบบ ผ. ๐๓

บัญชีครุภัณฑ์
แผนพัฒนาท้องถิ่น (พ.ศ. ๒๕๖๖ - ๒๕๗๐) ฉบับทบทวน ครั้งที่ ๒
องค์การบริหารส่วนตำบลจอมหมอกแก้วอำเภอแม่ลาว จังหวัดเชียงราย

ที่	แผนงาน	หมวด	ประเภท	เป้าหมาย (ผลผลิตของ ครุภัณฑ์)	งบประมาณ					หน่วยงาน รับผิดชอบ หลัก
					๒๕๖๖ (บาท)	๒๕๖๗ (บาท)	๒๕๖๘ (บาท)	๒๕๖๙ (บาท)	๒๕๗๐ (บาท)	
๑	เคหะและชุมชน	ครุภัณฑ์	ครุภัณฑ์อื่น	- เต้าเผาขยะ	๔๙๐,๐๐๐	๔๙๐,๐๐๐	-	-	-	สำนักปลัด
รวม (บาท)					๔๙๐,๐๐๐	-	-	-	-	