



แผนพัฒนาสี่ปี

(พ.ศ. ๒๕๖๑-๒๕๖๔)

องค์การบริหารส่วนตำบลจอมหมอกแก้ว

อำเภอแม่ลาว จังหวัดเชียงราย

โทรศัพท์ ๐-๕๓๑๘-๔๑๐๑

โทรสาร ๐-๕๓๑๘-๔๑๐๒

www.jommokkeaw.go.th

คำนำ

องค์การบริหารส่วนตำบลจอมหมอกแก้ว ได้จัดทำแผนพัฒนาสี่ปี เพื่อการพัฒนาพื้นที่ในเขตบริการขององค์การบริหารส่วนตำบลจอมหมอกแก้ว จำนวน ๑๑ หมู่บ้าน โดยได้นำแผนพัฒนาสี่ปี(พ.ศ. ๒๕๖๑-๒๕๖๔) อันเป็นแผนพัฒนาเศรษฐกิจและสังคมขององค์การบริหารส่วนตำบลจอมหมอกแก้ว ที่กำหนดยุทธศาสตร์และกลยุทธ์ในการพัฒนา แสดงถึงวิสัยทัศน์ พันธกิจ และจุดมุ่งหมายเพื่อการพัฒนาในอนาคต โดยมีความสอดคล้องกับแผนพัฒนาเศรษฐกิจและสังคมแห่งชาติ ยุทธศาสตร์การพัฒนารัฐบาลจังหวัดเชียงราย แผนพัฒนาสี่ปีองค์การบริหารส่วนท้องถิ่นในเขตพื้นที่(อบจ.เชียงราย) รวมถึงแผนพัฒนาหมู่บ้าน หมู่บ้าน มาเป็นแนวทางในการพัฒนาพื้นที่ เพื่อให้เป็นไปตามความต้องการของประชาชนตำบลจอมหมอกแก้ว และสามารถแก้ไขปัญหาได้ตรงเป้าหมาย สามารถรองรับ สอดคล้องแผนพัฒนาเศรษฐกิจและสังคมแห่งชาติ ฉบับที่ ๑๒ โดยการส่งเสริมให้ทุกภาคส่วนทั้งภาครัฐและภาคประชาชน เข้ามามีส่วนร่วมในการพัฒนาท้องถิ่น ตามจุดประสงค์แนวทางพระราชรัฐ **ของรัฐบาล**

คณะกรรมการพัฒนาท้องถิ่นตำบลจอมหมอกแก้ว

แผนพัฒนาสี่ปี พ.ศ. ๒๕๖๑-๒๕๖๔

แผนพัฒนาสี่ปี
(พ.ศ.๒๕๖๑-๒๕๖๔)
องค์การบริหารส่วนตำบลจอมหมอกแก้ว

.....

ส่วนที่ ๑ สภาพทั่วไปและข้อมูลพื้นฐาน

๑.ด้านกายภาพ

๑.๑ ที่ตั้ง

ที่ทำการองค์การบริหารส่วนตำบลจอมหมอกแก้ว ตั้งอยู่เลขที่ ๒๐๖ หมู่ที่ ๙ บ้านดงมะเฟือง ถนนเด่นห้า - ดงมะดะ ตำบลจอมหมอกแก้ว อำเภอแม่ลาว จังหวัดเชียงราย อยู่ห่างจากที่ว่าการอำเภอแม่ลาว ประมาณ ๕ กิโลเมตร และห่างจากตัวจังหวัดเชียงราย ประมาณ ๒๗ กิโลเมตร มีเนื้อที่ทั้งหมดประมาณ ๔๑.๒๐ ตารางกิโลเมตร หรือประมาณ ๒๕,๗๕๐ ไร่ มีจำนวนหมู่บ้าน ๑๑ หมู่บ้าน

๑.๒ ลักษณะภูมิประเทศ

ตำบลจอมหมอกแก้ว มีลักษณะพื้นที่เป็นแนวยาว มีพื้นที่ตอนกลางตำบลเป็นที่ราบ ซึ่งเป็นพื้นที่ที่ประชาชนตั้งบ้านเรือนอยู่อาศัยและใช้ทำการเกษตร มีแม่น้ำลาวและแม่น้ำอื่นหลายสายไหลผ่านตลอดทั้งตำบลมีพื้นที่ป่าไม้และภูเขาอยู่ด้านทิศตะวันออกและทิศตะวันตกของตำบล และมีถนนตัดผ่านทุกหมู่บ้าน มีอาณาเขตติดต่อกับพื้นที่ใกล้เคียง ดังนี้

ทิศเหนือ	ติดกับ	ต.ห้วยชมภู อ.เมือง , ต.โป่งแพ้ว ต.ป่าก่อคำ อ.แม่ลาว จ.เชียงราย
ทิศใต้	ติดกับ	ต.ดงมะดะ อ.แม่ลาว, ต.ธารทอง อ.พาน จ.เชียงราย
ทิศตะวันออก	ติดกับ	ต.ป่าอ้อดอนชัย อ.เมือง จ.เชียงราย
ทิศตะวันตก	ติดกับ	ต.แม่สรวย อ.แม่ลาว จ.เชียงราย

๑.๓ ลักษณะภูมิอากาศ

ตำบลจอมหมอกแก้ว เป็นตำบลหนึ่งของอำเภอแม่ลาว จังหวัดเชียงราย สภาพภูมิอากาศของจังหวัดเชียงรายมีอุณหภูมิเฉลี่ยตลอดปีประมาณ ๒๔ องศาเซลเซียส

ฤดูร้อน เริ่มจากกลางเดือน(กุมภาพันธ์-กลางเดือนพฤษภาคม) มีอุณหภูมิเฉลี่ยประมาณ ๓๒ องศาเซลเซียส

ฤดูฝน เริ่มจากกลางเดือน(พฤษภาคม-กลางเดือนตุลาคม) มีอุณหภูมิเฉลี่ยประมาณ ๒๗ องศาเซลเซียส ปริมาณน้ำฝนเฉลี่ยปีละ ๑,๗๖๘ มิลลิเมตร มากที่สุดในปี ๒๕๔๔ จำนวน ๒,๒๘๗.๖๐ มิลลิเมตรน้อยที่สุดในปี ๒๕๔๖ จำนวน ๑,๔๐๔.๑๐ มิลลิเมตร จำนวนวันที่มีฝนตกเฉลี่ย ๑๔๓ วันต่อปี

ฤดูหนาว (พฤศจิกายน - กุมภาพันธ์) จังหวัดเชียงรายมีอุณหภูมิเฉลี่ยประมาณ ๑๕.๐ องศาเซลเซียส อุณหภูมิต่ำสุด ๐.๙ - ๑.๐ องศาเซลเซียส ๒๕๔๒ สภาพอากาศของจังหวัดเชียงราย ถือว่าหนาวจัดในพื้นที่ราบ อุณหภูมิจะอยู่ที่ ๗-๙ องศาเซลเซียส ส่วนบนยอดดอย อุณหภูมิต่ำสุดจะอยู่ที่ ๐-๕ องศาเซลเซียส อุณหภูมิ -๑.๕ องศาที่ภูชี้ฟ้าปลายปี ๒๕๕๖ ทำให้อากาศที่เชียงรายในช่วงฤดูหนาว เป็นพื้นที่ๆ นักท่องเที่ยวอยากมาเป็นอย่างยิ่ง

๑.๔ ลักษณะของดิน

ลักษณะทั่วไปของดินในเขตตำบลจอมหมอกแก้ว แยกตามลักษณะภูมิประเทศ ดังนี้

ลักษณะดินในที่ราบลุ่มแม่น้ำลาว เป็นดินร่วนเหนียวปนทราย มีสีเทาเข้มถึงดำ เป็นดินบริเวณที่ราบลุ่มแม่น้ำลาวมีความอุดมสมบูรณ์ปานกลาง ได้แก่หมู่ ๑,๒ และหมู่ ๑๑

ลักษณะดินในที่ราบลุ่มลำห้วยสำน เป็นดินร่วนเหนียว มีสีเทาเข้มถึงดำ มีความอุดมสมบูรณ์ปานกลาง ได้แก่หมู่ ๓,๔,๕,๖ และหมู่ ๗

ลักษณะดินในพื้นที่ดอนและภูเขา เป็นดินร่วนเหนียว สีน้ำตาลเข้มถึงดำ ระบายน้ำได้ดี ความอุดมสมบูรณ์ปานกลาง ได้แก่ หมู่ ๘,๙ และหมู่ ๑๐

๑.๕ ลักษณะของแหล่งน้ำ

แหล่งน้ำธรรมชาติ

- ลำน้ำ, ลำห้วย ๓ สาย คือ แม่น้ำลาว, ลำน้ำห้วยสำน, ลำน้ำห้วยหวาย
- บึง, หนอง และอื่น ๆ ๙ แห่ง คือ หนองหวาย, หนองห้วยกาแกด, หนองกบ, หนองน้ำลาด, หนองโป่ง, หนองเขียว, หนองป่าคา, หนองเหียง, หนองอ้อมคอย

แหล่งน้ำที่สร้างขึ้น

- | | |
|-----------------|----------|
| - ฝาย | ๑๒ แห่ง |
| - บ่อโยก | ๓๕ แห่ง |
| - ประปาหมู่บ้าน | ๑๒ แห่ง |
| - อ่างเก็บน้ำ | ๑ แห่ง |
| - บ่อน้ำตื้น | ๕๗๐ แห่ง |
| - บ่อบาดาล | ๖๔ แห่ง |
| - ประปาภูเขา | ๑ แห่ง |

๑.๖ ลักษณะของไม้และป่าไม้

ในพื้นที่ตำบลจอมหมอกแก้ว มีหมู่บ้านที่อยู่ในพื้นที่ป่าสงวน จำนวน ๓ หมู่บ้าน ได้แก่

- ๑.หมู่ ๘ บ้านท่ามะโอ บางส่วน
- ๒.หมู่ ๙ บ้านดงมะเฟือง บางส่วน
- ๓.หมู่ ๑๐ บ้านหนองผักเสียด ทั้งหมู่บ้าน

โดยทั้งสามหมู่บ้านจะมีป่าไม้เป็นป่าเบญจพรรณ ป่าโปร่ง ประเภทไม้สัก ประดู่ ยาง ไม้ไผ่ต่างๆ ฯลฯ ยังคงสภาพป่าที่ค่อนข้างสมบูรณ์ และพื้นที่หมู่ ๑ บ้านสบห้วย ป่าส่วนใหญ่อยู่ในเขตปฏิรูปที่ดิน (สปก.)ที่ยังคงสภาพป่าที่ชาวบ้านช่วยกันดูแลเป็นป่าชุมชน ป่าไม้ประเภทเบญจพรรณ ป่าโปร่ง ประเภทไม้สัก ประดู่ ยาง และไม้ไผ่ชนิดต่างๆ

๒.ด้านการเมือง/การปกครอง

ปัจจุบันตำบลจอมหมอกแก้ว มีนายสาคร อินทร์จักร เป็นกำนันตำบลจอมหมอกแก้ว มีสารวัตรกำนัน ๑.นายอินทร์ พองสมุท ๒.นาย ณ ฤทธิ์ โพธาปัญญา และนายเป็ง มะโนวรรณ เป็นแพทย์ประจำตำบล

๒.๑ เขตการปกครอง

จำนวนหมู่บ้านในเขตองค์การบริหารส่วนตำบล เต็มทั้งหมู่บ้าน จำนวน ๑๐ หมู่บ้าน ได้แก่

- | | |
|-----------------------|--------------------------|
| หมู่ ๑ บ้านสบห้วย | หมู่ ๗ บ้านป่าแดง |
| หมู่ ๒ บ้านสันต้อม | หมู่ ๘ บ้านท่ามะโอ |
| หมู่ ๔ บ้านสันกันแฮ้ว | หมู่ ๙ บ้านดงมะเฟือง |
| หมู่ ๕ บ้านป่าอ้อย | หมู่ ๑๐ บ้านหนองผักเหือด |
| หมู่ ๖ บ้านทุ่งไผ่ | หมู่ ๑๑ บ้านสันป่าสัก |

หมู่ที่ ๓ บ้านห้วยสำน อยู่ในเขตเทศบาลตำบลปาก่อดำ (เฉพาะพื้นที่ หมู่ที่ ๓ บางส่วน)

แต่ละหมู่บ้านมีผู้ใหญ่บ้านและสมาชิกสภาองค์การบริหารส่วนตำบล ดังนี้

- หมู่ ๑ บ้านสบห้วย
ผู้ใหญ่บ้าน นายไว้ท์ บุญคำ
สมาชิกสภา อบต. ๑. นายนิรัตน์ พิราสร
๒. นายนคร วงศ์จารัตน์

- หมู่ ๒ บ้านสันต้อม
ผู้ใหญ่บ้าน นายณรงค์ฤทธิ์ เสียงใส
สมาชิกสภา อบต. ๑. นายสมศักดิ์ ปงรังษี
๒. นายจันทร์ ยาวีราช

- หมู่ ๓ บ้านห้วยสำน
ผู้ใหญ่บ้าน นายธงชัย พันธุ์
สมาชิกสภา อบต. ๑. นายสง่า ภิราธร
๒. นายจตุรพร ภิราธร

- หมู่ ๔ บ้านสันกันแฮ้ว
ผู้ใหญ่บ้าน นายศรีหมื่น บุญทา
สมาชิกสภา อบต. ๑. นายสมบัติ ปินตาสาร
๒. นางนงศ์คราญ พากเพียร

- หมู่ ๕ บ้านป่าอ้อย
ผู้ใหญ่บ้าน นายสาคร อินทร์จักร (กำนันตำบลจอมหมอกแก้ว)
สมาชิกสภา อบต. ๑. นางสาวประวีญา ปัญญาช่วย
๒. นางสาวสุภาพร พิมสาร

- หมู่ ๖ บ้านทุ่งไผ่
ผู้ใหญ่บ้าน นายคชพล คำแก้ว
สมาชิกสภา อบต. ๑. นายต้น มั่งชี
๒. นางปิยะกุล ยอดยา

- หมู่ ๗ บ้านป่าแดง
ผู้ใหญ่บ้าน นายอดุลย์ ทารเพชร
สมาชิกสภา อบต. ๑. นายพุดม บุญทาทะแหล่ง
๒. นางสุกัญญา สุขเกษม

- หมู่ ๘ บ้านท่ามะโอ
ผู้ใหญ่บ้าน นายสมชาย สมณีย์
สมาชิกสภา อบต. ๑. นายสุวัฒน์ชัย หุ่นกลัด
๒. นายสมศักดิ์ สมตา

หมู่ ๙ บ้านดงมะเฟือง

ผู้ใหญ่บ้าน นายเหลียม ปัญญาไว
สมาชิกสภา อบต. ๑. นายจำรัส เรือนปิ่น
๒. นายอภิรักษ์ เขื่อนขันธุ์

หมู่ ๑๐ บ้านหนองผักเหือด

ผู้ใหญ่บ้าน นายธีระวัฒน์ นามประเสริฐ
สมาชิกสภา อบต. ๑. นายสาคร ทาอาษา
๒. นายสมฤทธิ์ วงศ์ษา

หมู่ ๑๑ บ้านสันป่าสัก

ผู้ใหญ่บ้าน นายนิคม บัวเขียว
สมาชิกสภา อบต. ๑. นายทวี ปงรังษี
๒. นางปิยะ ปงรังสี

๒.๒ การเลือกตั้ง

ตำบลจอมหมอกแก้ว มีการแบ่งหน่วยเลือกตั้ง ทั้งหมด ๑๑ หน่วย เรียงตามหมู่บ้าน ดังนี้

หน่วยเลือกตั้งที่ ๑	บ้านสบห้วย	ที่เลือกตั้ง ศาลาวัดท่าต้นตัน
หน่วยเลือกตั้งที่ ๒	บ้านสันต้อม	ที่เลือกตั้ง ศาลาวัดสันต้อม
หน่วยเลือกตั้งที่ ๓	บ้านห้วยสำน	ที่เลือกตั้ง ศาลาอเนกประสงค์หมู่บ้าน
หน่วยเลือกตั้งที่ ๔	บ้านสันกันแฮ้ว	ที่เลือกตั้ง ศาลาอเนกประสงค์หมู่บ้าน
หน่วยเลือกตั้งที่ ๕	บ้านป่าอ้อย	ที่เลือกตั้ง ศาลาอเนกประสงค์หมู่บ้าน
หน่วยเลือกตั้งที่ ๖	บ้านทุ่งไผ่	ที่เลือกตั้ง ศาลาวัดทุ่งไผ่
หน่วยเลือกตั้งที่ ๗	บ้านป่าแดง	ที่เลือกตั้ง ศาลาวัดป่าแดง
หน่วยเลือกตั้งที่ ๘	บ้านท่ามะโอ	ที่เลือกตั้ง ศาลาวัดท่ามะโอ
หน่วยเลือกตั้งที่ ๙	บ้านดงมะเฟือง	ที่เลือกตั้ง ศาลาวัดดงมะเฟือง
หน่วยเลือกตั้งที่ ๑๐	บ้านหนองผักเหือด	ที่เลือกตั้ง ศาลาอเนกประสงค์หมู่บ้าน
หน่วยเลือกตั้งที่ ๑๑	บ้านสันป่าสัก	ที่เลือกตั้ง ศาลาวัดกุแก้ว

สถิติการใช้สิทธิเลือกตั้ง เมื่อวันที่อาทิตย์ ที่ ๓๐ กันยายน ๒๕๕๕

นายกองค์การบริหารส่วนตำบลจอมหมอกแก้ว

หน่วยเลือกตั้ง	จำนวนผู้มีสิทธิเลือกตั้ง		การใช้สิทธิลงคะแนนเลือกตั้ง					
	จำนวน	ร้อยละ	ผู้มีสิทธิเลือกตั้ง		บัตรเสีย		บัตรไม่ประสงค์ลงคะแนน	
			จำนวน	ร้อยละ	จำนวน	ร้อยละ	จำนวน	ร้อยละ
๑	๗๗๓	๑๘.๔	๕๗๒	๗๔	๔๒	๗	๑๒	๒
๒	๓๖๓	๘	๒๖๗	๗๔	๘	๓	๙	๓
๓	๑๑๐	๒.๖	๙๕	๘๖	๙	๙	๓	๓
๔	๒๓๑	๕.๕	๑๘๔	๘๐	๙	๕	๙	๕
๕	๓๙๒	๙.๔	๓๒๘	๘๔	๑๖	๕	๑๑	๓
๖	๒๗๑	๖.๕	๒๒๕	๘๓	๒๑	๙	๘	๔
๗	๒๘๑	๖.๗	๒๒๖	๘๐	๙	๔	๓	๑
๘	๕๒๙	๑๒.๖	๓๘๙	๗๔	๑๘	๕	๑๓	๓
๙	๔๙๐	๑๑.๗	๓๘๙	๗๙	๒๔	๖	๙	๒
๑๐	๔๑๑	๙.๘	๓๐๐	๗๓	๓๐	๑๐	๔	๑
๑๑	๓๕๖	๘.๕	๒๖๕	๗๔	๑๐	๔	๕	๒
รวม	๔,๒๐๗	๑๐๐	๓,๒๔๐	๗๗	๑๙๖	๖	๘๖	๓

สมาชิกสภาองค์การบริหารส่วนตำบลจอมหมอกแก้ว

หน่วยเลือกตั้ง	จำนวนผู้มีสิทธิเลือกตั้ง		การใช้สิทธิลงคะแนนเลือกตั้ง					
	จำนวน	ร้อยละ	ผู้มาใช้สิทธิเลือกตั้ง		บัตรเสีย		บัตรไม่ประสงค์ลงคะแนน	
			จำนวน	ร้อยละ	จำนวน	ร้อยละ	จำนวน	ร้อยละ
๑	๗๗๓		๕๗๒	๗๔	๒๙	๕	๒๕	๔
๒	๓๖๓		๒๖๗	๗๔	๖	๒	๖	๒
๓	๑๑๐		๙๕	๘๖	๒	๒	๑	๑
๔	๒๓๑		๑๘๔	๘๐	๑	๑	๙	๕
๕	๓๙๒		๓๒๘	๘๔	๑๑	๓	๔	๑
๖	๒๗๑		๒๒๕	๘๓	๔	๒	๒	๑
๗	๒๘๑		๒๒๖	๘๐	๑๒	๕	๔	๒
๘	๕๒๙		๓๘๙	๗๔	๑๙	๕	๕	๑
๙	๔๙๐		๓๘๙	๗๙	๑๐	๓	๘	๒
๑๐	๔๑๑		๓๐๐	๗๓	๙	๓	๒	๑
๑๑	๓๕๖		๒๖๕	๗๔	๘	๓	๕	๒
รวม	๔,๒๐๗		๓,๒๔๐	๗๗	๑๑๑	๓	๗๑	๒

๓. ประชากร

ข้อมูล ณ เดือนตุลาคม พ.ศ. ๒๕๕๙

หมู่ที่	จำนวนประชากร								จำนวนครัวเรือน
	ชาย(คน)	หญิง(คน)	อายุต่ำกว่า ๑๘ ปี		อายุ ๑๘-๖๐ ปี		อายุมากกว่า ๖๐ ปี		
			ชาย(คน)	หญิง(คน)	ชาย(คน)	หญิง(คน)	ชาย(คน)	หญิง(คน)	
๑	๔๗๗	๔๙๘	๘๐	๘๑	๓๒๒	๓๓๐	๗๔	๘๗	๓๙๗
๒	๑๙๓	๒๔๗	๓๓	๒๙	๑๓๔	๑๖๔	๒๖	๕๔	๒๐๔
๓	๗๑	๗๐	๑๐	๑๐	๔๗	๔๙	๑๔	๑๒	๔๗
๔	๑๔๙	๑๐๗	๒๔	๑๕	๙๙	๖๗	๒๖	๒๕	๑๑๑
๕	๒๔๑	๒๕๕	๓๕	๓๑	๑๖๔	๑๘๒	๔๒	๔๑	๒๒๓
๖	๑๘๐	๑๗๑	๓๒	๒๘	๑๑๖	๑๑๗	๓๒	๒๖	๑๔๗
๗	๑๖๕	๑๗๖	๒๖	๒๙	๑๐๖	๑๑๗	๓๓	๓๐	๑๔๖
๘	๓๒๙	๓๐๒	๕๐	๔๖	๒๒๕	๒๑๓	๕๔	๔๓	๒๔๕
๙	๓๑๐	๒๗๔	๔๑	๓๗	๒๑๔	๑๙๑	๕๕	๔๖	๒๓๒
๑๐	๒๖๕	๒๕๔	๓๒	๓๙	๑๘๓	๑๖๔	๕๐	๕๑	๒๒๘
๑๑	๒๐๔	๒๓๒	๓๒	๓๑	๑๒๗	๑๖๖	๔๕	๓๕	๑๙๒
รวม	๒,๕๘๔	๒,๕๘๖	๓๙๕	๓๗๖	๑,๖๖๗	๑,๗๖๐	๔๕๑	๔๕๐	๒,๑๗๒

ประชากรส่วนใหญ่เป็น คนเมือง ผู้ชายจะมีรูปร่างโปร่งบางกว่าคนไทยภาคกลางเล็กน้อย ผู้หญิงมีรูปร่างผิวพรรณและหน้าตาต่างงาม มีภาษาพูดแตกต่างไปจากจังหวัดอื่นเล็กน้อย เรียกว่าคำเมือง การแต่งกายตามประเพณีพื้นเมืองเดิม ผู้หญิงนุ่งผ้าซิ่นยาวเกือบถึงตาตุ่ม ใส่เสื้อแขนกระบอก ห่มสไบเกล้าผมทัดดอกไม้ ชายนิยมนุ่งกางเกงขายาว ใส่เสื้อคอกลมแขนสั้นสีครามเข้ม มีผ้าขาวม้าคาดเอว ปัจจุบันเป็นไปตามสมัยนิยม บ้านเรือนยกใต้ถุนสูง หน้าจั่วหลังคามีไม้ไขว้กันประดับด้วยลวดลาย เรียกว่ากาแล เครื่องดนตรีที่สำคัญได้แก่ สะล้อ ซึง ปี่ แคน กลอง

นาฏศิลป์พื้นบ้านมีการฟ้อนเมือง ฟ้อนเล็บ ประเพณีที่สำคัญคล้ายจังหวัดอื่นในภูมิภาคเดียวกัน มีบางส่วนที่แตกต่างกันออกไปเช่นปอยหลวง เรียกขวัญ สืบชะตา เป็นต้น

๔. สภาพทางสังคม

๔.๑ การศึกษา

- โรงเรียนประถมศึกษา ๒ แห่ง

๑.โรงเรียนอนุบาลจอมหมอกแก้ว ตั้งอยู่หมู่ ๑ บ้านสบห้วย ตำบลจอมหมอกแก้ว อำเภอแม่ลาว จังหวัดเชียงราย ผู้อำนวยการโรงเรียน นายสุระชาติ อินทร์รัตน์ จำนวนนักเรียน ๑๒๒ คน

๒.โรงเรียนบ้านท่ามะโอ ตั้งอยู่หมู่ ๘ บ้านท่ามะโอ ตำบลจอมหมอกแก้ว อำเภอแม่ลาว จังหวัดเชียงราย ผู้อำนวยการโรงเรียน นายชัชวาล ปัญญาไชย จำนวนนักเรียน ๕๒ คน

- ศูนย์พัฒนาเด็กเล็ก ๑ แห่ง

๑.ศูนย์พัฒนาเด็กเล็กตำบลจอมหมอกแก้ว ตั้งอยู่หมู่ ๙ ตำบลจอมหมอกแก้ว อำเภอแม่ลาว จังหวัดเชียงราย นาง ผาคำ เป็นหัวหน้าศูนย์พัฒนาเด็กเล็ก จำนวนเด็กเล็ก ๓๐ คน

๔.๒ การสาธารณสุข

ตำบลจอมหมอกแก้ว มีอาสาสมัครสาธารณสุขทุกหมู่บ้าน(อสม.) ที่องค์การบริหารส่วนตำบลจอมหมอกแก้ว สนับสนุนงบประมาณในการดำเนินงานเกี่ยวกับการส่งเสริมสุขภาพ งานป้องกันและควบคุมโรค ในแต่ละหมู่บ้าน จำนวนเงินหมู่บ้านละ ๗,๕๐๐.-บาท รวมเป็นเงิน ๘๒,๕๐๐.-บาท(แปดหมื่นสองพันห้าร้อยบาทถ้วน) และยังมีโรงพยาบาลส่งเสริมสุขภาพตำบลจอมหมอกแก้ว ตั้งอยู่ในพื้นที่หมู่ ๗ บ้านป่าแดง มีนายอนันต์ ไชยปัน เป็นผู้อำนวยการ คอยกำกับดูแลอย่างใกล้ชิด

นอกจากนี้ องค์การบริหารส่วนตำบลจอมหมอกแก้ว ยังมีกองทุนหลักประกันสุขภาพองค์การบริหารส่วนตำบลจอมหมอกแก้ว ที่คอยสนับสนุนงบประมาณ วิชาการดำเนินงานเสริมสร้างสุขภาพ ให้แก่ประชาชนในพื้นที่ เป็นจำนวนเงิน ๖๕,๐๐๐.-บาท(หกหมื่นห้าพันบาทถ้วน)

๔.๓ ความปลอดภัยในชีวิตและทรัพย์สิน

- หน่วยบริการประชาชนตำบล(ผู้ยามตำรวจ) ๑ แห่ง
- ศูนย์อาสาสมัครป้องกันภัยฝ่ายพลเรือนตำบล ๑ แห่ง

๔.๔ ยาเสพติด

ตำบลจอมหมอกแก้ว มีการจัดตั้งตาข่ายประชด หมู่บ้านละ ๒๕ คน เพื่อประชาคม เป็นหูเป็นตาให้ราชการ สอดส่องดูแลเกี่ยวกับผู้ที่มีพฤติกรรมที่เกี่ยวข้องกับยาเสพติด เพื่อป้องกันการแพร่ระบาดของยาเสพติดในพื้นที่ ปัจจุบันสถานการณ์การระบาดของยาเสพติดลดลงเป็นอย่างมาก

๔.๕ การสังคมสงเคราะห์

-เบี้ยยังชีพผู้สูงอายุ ทั้งตำบล จำนวน ๙๗๗ คน
แยกตามช่วงอายุ ได้ดังนี้

อายุ ๖๐-๖๙ ปี	จำนวน	๖๒๓	คน	เป็นเงิน ๓๗๓,๘๐๐ บาท
อายุ ๗๐-๗๙ ปี	จำนวน	๒๔๘	คน	เป็นเงิน ๑๗๓,๖๐๐ บาท
อายุ ๘๐-๘๙ ปี	จำนวน	๙๓	คน	เป็นเงิน ๗๔,๔๐๐ บาท
อายุ ๙๐ ขึ้นไป	จำนวน	๑๓	คน	เป็นเงิน ๑๓,๐๐๐ บาท

- เบี้ยยังชีพผู้พิการ ทั้งตำบล จำนวน ๑๖๓ คนๆละ ๘๐๐ บาท เป็นเงิน ๑๓๐,๔๐๐ บาท

- เบี้ยยังชีพผู้ป่วยเอดส์ ทั้งตำบล จำนวน ๔๒ คนๆละ ๕๐๐ บาท เป็นเงิน ๒๑,๐๐๐ บาท

รวมเป็นเงินทั้งสิ้นที่จะต้องจ่ายเงินทั้งสามประเภท เดือนละ ๗๘๖,๒๐๐ บาท

๕. ระบบบริการพื้นฐาน

๕.๑ การคมนาคมขนส่ง

- มีถนนสายหลักตัดผ่านหมู่บ้านทุกหมู่บ้าน ดังนี้
- ถนนลาดยางสี่ช่องทางจราจร (ถนนพหลโยธิน) ผ่านหมู่ที่ ๑, ๒, ๓, ๑๑
- ถนนลาดยางสายเด่นห้า – ดงมะตะ ผ่านหมู่ที่ ๘, ๙, ๑๐
- ถนนลาดยางสายห้วยสำนดอนจั่น – ห้วยสำนพลับพลา (โยธาธิการ) ผ่านหมู่ที่ ๓, ๔, ๕, ๖, ๗, ๙
- ภายในหมู่บ้านมีถนนคอนกรีตและถนนดินลูกรังตัดผ่านระหว่างหมู่บ้านและในซอยต่าง ๆ ของหมู่บ้าน

๕.๒ การไฟฟ้า

- มีไฟฟ้าเข้าถึงทั้ง ๑๑ หมู่บ้าน และทุกครัวเรือน
- มีไฟฟ้าส่องสว่างสาธารณะทุกหมู่บ้าน ประชาชนสามารถสัญจรในช่วงเวลากลางคืนได้ปลอดภัย

๕.๓ การประปา

ในพื้นที่ตำบลจอมหมอกแก้ว มีหมู่บ้านที่มีประปาหมู่บ้านจำนวน ๙ หมู่บ้าน มีประปาหมู่บ้านเป็นประปาภูเขา ๑ หมู่บ้าน ปัจจุบันยังขาดอีก ๑ หมู่บ้านที่ไม่มีประปาหมู่บ้านคือ บ้านป่าอ้อย หมู่ ๕ เนื่องจากไม่มีพื้นที่เพียงพอสำหรับก่อสร้างระบบประปา

๕.๔ โทรศัพท์

มีการติดตั้งโทรศัพท์พื้นฐานครอบคลุมทุกหมู่บ้าน และโทรศัพท์สาธารณะ จากองค์การโทรศัพท์ ปัจจุบันประชาชนมีโทรศัพท์มือถือเคลื่อนที่พร้อมระบบอินเทอร์เน็ตเป็นส่วนใหญ่ โทรศัพท์พื้นฐานก็ถูกลดความสำคัญลง

๕.๕ ไปรษณีย์หรือการสื่อสารหรือการขนส่ง และวัสดุ ครุภัณฑ์

- ในพื้นที่ไม่มีที่ทำการไปรษณีย์ แต่ใช้บริการของที่ทำการไปรษณีย์แม่ลาว
- มีสถานีวิทยุกระจายเสียงตำรวจภูธรภาค ๕ ตั้งอยู่ หมู่ ๒ บ้านสันต้อม

๖. ระบบเศรษฐกิจ

๖.๑ การเกษตร

ประชาชนร้อยละ ๘๐ เป็นเกษตรกร มีการปลูกพืชตามฤดูกาล อาทิ ข้าว ข้าวโพดเลี้ยงสัตว์ ข้าวโพดหวาน ข้าวโพดฝักอ่อน ถั่วเหลือง มันสำปะหลัง ยาสูบ และพืชผักต่างๆ เช่น ถั่วฝักยาว ผักกาด แตงกวา มะระ พืชสวน ส่วนใหญ่ จะเป็นลำไย ลิ้นจี่ มีสับปะรดบ้างเล็กน้อย ฯ

๖.๒ การประมง

จากการสำรวจปรากฏว่า การประมงมีบ้างประปราย เลี้ยงเพื่อเป็นอาหาร เช่น ปลาตุก ปลานิล ปลายะไม เกิน ๒ บ่อ ส่วนมากจะเป็นการขุดบ่อเก็บน้ำไว้ใช้ช่วงฤดูแล้ง ปล่อยให้ปลาธรรมชาติเข้ามาอาศัยแล้วจึงจับเป็นอาหาร เหลือกก็จำหน่าย

๖.๓ การปศุสัตว์

- | | | | | |
|---|---------------|-------|---|------|
| - | ฟาร์มโคนม | จำนวน | ๓ | แห่ง |
| - | ฟาร์มโคเนื้อ | จำนวน | - | แห่ง |
| - | ฟาร์มสุกร | จำนวน | - | แห่ง |
| - | ฟาร์มไก่เนื้อ | จำนวน | - | แห่ง |

๖.๔ การบริการ

- ปิมน้ำมัน	๓	แห่ง
- ปิมน้ำมัน LPG	๑	แห่ง
- โรงบ่มไบโอดีเซล (ครัวเรือน)	๒๖	แห่ง
- ร้านซ่อมรถยนต์	๒	แห่ง
- ร้านคาราโอเกะ	๑	แห่ง
- ร้านขายของเบ็ดเตล็ด	๓๙	แห่ง
- ร้านอาหาร	๑๐	แห่ง
- โรงเรียนขนาดกลาง	๑	แห่ง
- โรงเรียนขนาดเล็ก	๙	แห่ง
- ร้านซ่อมรถจักรยานยนต์	๔	แห่ง
- บังกะโล / โฮเต็ล	๒	แห่ง
- ร้านขายวัสดุก่อสร้าง	๑	แห่ง
- ร้านขายแก๊ส	๔	แห่ง
- ร้านปะยางรถยนต์	๑	แห่ง
- ร้านขายเฟอร์นิเจอร์	๒	แห่ง
- ร้านทำท่อไอเสีย	๑	แห่ง
- ร้านขายวัสดุไฟฟ้า ประปา	๑	แห่ง
- ร้านขายปุ๋ย	๒	แห่ง
- ร้านขายรถมือสอง	๑	แห่ง
- ร้านขายโทรศัพท์	๑	แห่ง
- ร้านขายเนื้อสัตว์	๑	แห่ง
- โรงงานเชิงดอง	๑	แห่ง

๗. เศรษฐกิจพอเพียงท้องถิ่น(ด้านการเกษตรและแหล่งน้ำ)

๗.๑ ข้อมูลพื้นฐานของหมู่บ้าน/ชุมชน

๑.๑ หมู่บ้าน/ชุมชน สบห้วย หมู่ที่ ๑ ตำบลจอมหมอกแก้ว ออบต.จอมหมอกแก้ว อำเภอมะลาว จังหวัดเชียงราย

๑.๒ จำนวนประชากรทั้งหมด ๑,๒๕๐ คน ชาย ๕๙๗ คน หญิง ๖๕๓ คน

ครัวเรือนทั้งหมด ๓๕๔ ครัวเรือน พื้นที่ทั้งหมด ๕ ตร.กม.

๗.๒ ข้อมูลด้านการเกษตร

ประเภทของการทำเกษตร	จำนวน	ผลผลิตเฉลี่ย (กก./ไร่)	ต้นทุนการผลิตเฉลี่ย (บาท/ไร่)	ราคาขายโดยเฉลี่ย (บาท/ไร่)	
๒.๑) ทำนา	<input checked="" type="checkbox"/> ในเขตชลประทาน	๕๓ ครัวเรือน ๒๙๔ ไร่	๘๐๐ กก./ไร่	๒,๖๐๐.- บาท/ไร่	๙,๖๐๐.- บาท/ไร่
	<input checked="" type="checkbox"/> นอกเขตชลประทาน	๕๑ ครัวเรือน ๓๕๐ ไร่	๕๐๐ กก./ไร่	๒,๖๐๐.- บาท/ไร่	๖,๐๐๐.- บาท/ไร่
๒.๒) ทำสวน	สวน ยางพารา	๑๕ ครัวเรือน ๑๒๔ ไร่	๑๘ กก./ไร่	๕,๘๐๐.- บาท/ไร่ (ปีแรก)	๔๐๕.- บาท/ไร่
	สวน ลำไย	๘ ครัวเรือน ๓๙ ไร่	๖๐๐ กก./ไร่	๗,๐๐๐.- บาท/ไร่	๑๕,๐๐๐.- บาท/ไร่
	สวน ไม้สัก	๕ ครัวเรือน ๔๓ ไร่ กก./ไร่ บาท/ไร่ บาท/ไร่
	สวน ยูคาลิปตัท	๘ ครัวเรือน ๒๔ ไร่ กก./ไร่ บาท/ไร่ บาท/ไร่
๒.๓) ทำไร่	<input checked="" type="checkbox"/> ไร่ข้าวโพด	๗ ครัวเรือน ๘๔ ไร่	๑,๒๐๐ กก./ไร่	๒,๕๐๐.- บาท/ไร่	๖,๐๐๐.- บาท/ไร่
	<input checked="" type="checkbox"/> ไร่มันสำปะหลัง	๒๑ ครัวเรือน ๙๖ ไร่	๒,๐๐๐ กก./ไร่	๒,๐๐๐.- บาท/ไร่	๔,๐๐๐.- บาท/ไร่
	<input checked="" type="checkbox"/> ไร่สับปะรด	๕ ครัวเรือน ๒๕ ไร่	๒,๐๐๐ กก./ไร่	๘,๐๐๐.- บาท/ไร่	๑๖,๐๐๐.- บาท/ไร่
	<input checked="" type="checkbox"/> ไร่ยาสูบ	๓ ครัวเรือน ๒๗ ไร่	๓๕๐ กก./ไร่	๓,๐๐๐.- บาท/ไร่	๒๓,๐๐๐.- บาท/ไร่
	<input checked="" type="checkbox"/> อื่นๆ(ระบบ ข้าวไร่)	๔ ครัวเรือน ๕๕ ไร่	๔๕๐ กก./ไร่	๑,๕๐๐.- บาท/ไร่	๔,๕๐๐.- บาท/ไร่
	ถั่วดำ/แดง	๕ ครัวเรือน ๒๓ ไร่	๒๗๐ กก./ไร่	๑,๐๐๐.- บาท/ไร่	๔,๓๕๐.- บาท/ไร่

๗.๓ ข้อมูลด้านแหล่งน้ำเพื่อการเกษตร

แหล่งน้ำทางการเกษตร	ความเพียงพอของปริมาณน้ำฝนที่ใช้ในการเกษตร		ปริมาณน้ำฝนที่ตกโดยเฉลี่ยในปีที่ผ่านมา(มิลลิเมตร)กรณี ที่ทราบโปรครระบุ			
	เพียงพอ	ไม่เพียงพอ				
๓.๑ ปริมาณน้ำฝน		/	๑,๐๕๖ มิลลิเมตร			
แหล่งน้ำทางการเกษตร	ลำดับความสำคัญ	ความเพียงพอของน้ำเพื่อการเกษตรตลอดทั้งปี		การเข้าถึงแหล่งน้ำการเกษตร		
		เพียงพอ	ไม่เพียงพอ	ทั่วถึง	ไม่ทั่วถึง	ร้อยละของ ครัวเรือนที่เข้าถึง
๓.๒ แหล่งน้ำธรรมชาติ						
<input checked="" type="checkbox"/> ๑.แม่น้ำ	๑	/		/	๑๕	
<input checked="" type="checkbox"/> ๒.ห้วย/ลำธาร	๒		/	/	๑๐	
<input type="checkbox"/> ๓.คลอง						
<input checked="" type="checkbox"/> ๔.หนองน้ำ/บึง	๓	/		/	๕	
<input type="checkbox"/> ๕.น้ำตก						
<input type="checkbox"/> ๖.อื่นๆ(ระบุ) ๖.๑						
๓.๓ แหล่งน้ำที่มนุษย์สร้างขึ้น						
<input type="checkbox"/> ๑.แก้มลิง						
<input checked="" type="checkbox"/> ๒.อ่างเก็บน้ำ	๒		/	/	๑๐	
<input type="checkbox"/> ๓.ฝาย						
<input checked="" type="checkbox"/> ๔.สระ	๓		/	/	๒๕	
<input checked="" type="checkbox"/> ๕.คลองชลประทาน	๑	/		/	๑๕	
<input type="checkbox"/> ๖.อื่นๆ(ระบุ) ๖.๑						

๗.๔ ข้อมูลด้านแหล่งน้ำกิน น้ำใช้ (หรือน้ำเพื่ออุปโภค บริโภค)

แหล่งน้ำ	เพียงพอตลอดปี		ทั่วถึงหรือไม่		ร้อยละของครัวเรือนที่ เข้าถึง
	เพียงพอ	ไม่เพียงพอ	ทั่วถึง	ไม่ทั่วถึง	
๔.๑ บ่อบาดาลสาธารณะ		/		/	๐
๔.๒ บ่อน้ำตื้นสาธารณะ					
๔.๓. ประปาหมู่บ้าน(ของ อปท.)		/		/	๗๐
๔.๔ ระบบประปา(การประปาส่วนภูมิภาค)					
๔.๕ แหล่งน้ำธรรมชาติ					
๔.๖ อื่นๆ ระบุ					๑๕
๔.๖.๑ บาดาลน้ำตื้น					
๔.๖.๒					

๔.๗ สรุป ครัวเรือนในหมู่บ้านนี้มีน้ำกิน น้ำใช้ เพียงพอหรือไม่

เพียงพอ ไม่เพียงพอ คิดเป็นร้อยละ ๑๕ ของทั้งหมดหมู่บ้าน

๗.๑ ข้อมูลพื้นฐานของหมู่บ้าน/ชุมชน

๑.๑ หมู่บ้าน/ชุมชน สันต้อม หมู่ที่ ๒ ตำบลจอมหมอกแก้ว ออบต.จอมหมอกแก้ว อำเภอแม่ลาว จังหวัดเชียงราย

๑.๒ จำนวนประชากรทั้งหมด ๔๓๓ คน ชาย ๑๙๓ คน หญิง ๒๔๐ คน

ครัวเรือนทั้งหมด ๒๐๒ ครัวเรือน พื้นที่ทั้งหมด ๔ ตร.กม.

๗.๒ ข้อมูลด้านการเกษตร

ประเภทของการทำเกษตร	จำนวน	ผลผลิตเฉลี่ย (กก./ไร่)	ต้นทุนการผลิตเฉลี่ย (บาท/ไร่)	ราคาขายโดยเฉลี่ย (บาท/ไร่)	
๒.๑) ทำนา	<input checked="" type="checkbox"/> ในเขตชลประทาน	๕๐ ครัวเรือน			
	นอกเขตชลประทาน	๕๐๐ ไร่	๘๐๐ กก./ไร่	๓,๐๐๐.- บาท/ไร่	๘,๐๐๐.- บาท/ไร่
	<input checked="" type="checkbox"/> นอกเขตชลประทาน	๑๕ ครัวเรือน			
		๑๐๐ ไร่	๖๐๐ กก./ไร่	๓,๕๐๐.- บาท/ไร่	๖,๐๐๐.- บาท/ไร่
๒.๒) ทำสวน	สวน.....ครัวเรือน กก./ไร่ บาท/ไร่ บาท/ไร่
	สวน.....ไร่ กก./ไร่ บาท/ไร่ บาท/ไร่
	สวน.....ครัวเรือน กก./ไร่ บาท/ไร่ บาท/ไร่
๒.๓) ทำไร่	<input checked="" type="checkbox"/> ไร่ข้าวโพด	๓ ครัวเรือน			
		๒๐ ไร่	๑,๒๐๐ กก./ไร่	๒,๐๐๐.- บาท/ไร่	๖,๐๐๐.- บาท/ไร่
	<input type="checkbox"/> ไร่ข้าวโพดหวานครัวเรือน กก./ไร่ บาท/ไร่ บาท/ไร่
	ไร่ กก./ไร่ บาท/ไร่ บาท/ไร่
	<input checked="" type="checkbox"/> ไร่มันสำปะหลัง	๓ ครัวเรือน			
		๑๕ ไร่	๒,๐๐๐ กก./ไร่	๒,๒๐๐.- บาท/ไร่	๕,๐๐๐.- บาท/ไร่
	<input type="checkbox"/> ไร่ถั่วลิสงครัวเรือน กก./ไร่ บาท/ไร่ บาท/ไร่
	ไร่ กก./ไร่ บาท/ไร่ บาท/ไร่
<input type="checkbox"/> ไร่ถั่วเหลืองครัวเรือน กก./ไร่ บาท/ไร่ บาท/ไร่	
ไร่ กก./ไร่ บาท/ไร่ บาท/ไร่	
<input type="checkbox"/> อื่นๆ(ระบุ)ครัวเรือน กก./ไร่ บาท/ไร่ บาท/ไร่	
ไร่ กก./ไร่ บาท/ไร่ บาท/ไร่	
ครัวเรือน กก./ไร่ บาท/ไร่ บาท/ไร่	
ไร่ กก./ไร่ บาท/ไร่ บาท/ไร่	

๗.๓ ข้อมูลด้านแหล่งน้ำเพื่อการเกษตร

แหล่งน้ำทางการเกษตร	ความเพียงพอของปริมาณน้ำฝนที่ใช้ในการเกษตร		ปริมาณน้ำฝนที่ตกโดยเฉลี่ยในปีที่ผ่านมา(มิลลิเมตร) กรณีที่ทำราบโปรตรระบุ			
	เพียงพอ	ไม่เพียงพอ				
๓.๑ ปริมาณน้ำฝน			๑,๐๕๖ มิลลิเมตร			
แหล่งน้ำทางการเกษตร	ลำดับความสำคัญ	ความเพียงพอของน้ำเพื่อการเกษตรตลอดทั้งปี		การเข้าถึงแหล่งน้ำทางการเกษตร		
		เพียงพอ	ไม่เพียงพอ	ทั่วถึง	ไม่ทั่วถึง	ร้อยละของ ครัวเรือนที่เข้าถึง
๓.๒ แหล่งน้ำธรรมชาติ						
<input checked="" type="checkbox"/> ๑.แม่น้ำ	๑		/		/	๗
<input checked="" type="checkbox"/> ๒.ห้วย/ลำธาร	๒		/		/	๕
<input type="checkbox"/> ๓.คลอง						
<input type="checkbox"/> ๔.หนองน้ำ/บึง						
<input type="checkbox"/> ๕.น้ำตก						
<input type="checkbox"/> ๖.อื่นๆ(ระบุ)						
๖.๑						
๖.๒						
๓.๓ แหล่งน้ำที่มนุษย์สร้างขึ้น						
<input type="checkbox"/> ๑.แก้มลิง						
<input type="checkbox"/> ๒.อ่างเก็บน้ำ						
<input type="checkbox"/> ๓.ฝาย						
<input type="checkbox"/> ๔.สระ						
<input checked="" type="checkbox"/> ๕.คลองชลประทาน	๑		/		/	๒๕
<input type="checkbox"/> ๖.อื่นๆ(ระบุ)						
๖.๑						
๖.๒						
๖.๓						

๗.๔ ข้อมูลด้านแหล่งน้ำกิน น้ำใช้ (หรือน้ำเพื่ออุปโภค บริโภค)

แหล่งน้ำ	เพียงพอตลอดปี		ทั่วถึงหรือไม่		
	เพียงพอ	ไม่เพียงพอ	ทั่วถึง	ไม่ทั่วถึง	ร้อยละของครัวเรือนที่ เข้าถึงๆ
๔.๑ บ่อบาลสาธารณะ					
๔.๒ บ่อน้ำตื้นสาธารณะ					
๔.๓. ประปาหมู่บ้าน(ของ อปท.)		/	/		๙๐
๔.๔ ระบบประปา(การประปาส่วนภูมิภาค)					
๔.๕ แหล่งน้ำธรรมชาติ					
๔.๖ อื่นๆ ระบุ					
๔.๖.๑					
๔.๖.๒					

๔.๗ สรุป ครัวเรือนในหมู่บ้านนี้มีน้ำกิน น้ำใช้ เพียงพอหรือไม่

เพียงพอ ไม่เพียงพอ คิดเป็นร้อยละ ๑๐ ของทั้งหมดบ้าน

๗.๑ ข้อมูลพื้นฐานของหมู่บ้าน/ชุมชน

๑.๑ หมู่บ้าน/ชุมชน สันกันแ้ว หมู่ที่ ๔ ตำบลจอมหมอกแก้ว ออบต.จอมหมอกแก้ว อำเภอแม่ลาว จังหวัดเชียงราย

๑.๒ จำนวนประชากรทั้งหมด ๒๘๔ คน ชาย ๑๔๘ คน หญิง ๑๓๖ คน

ครัวเรือนทั้งหมด ๑๐๗ ครัวเรือน พื้นที่ทั้งหมด ๓ ตร.กม.

๗.๒ ข้อมูลด้านการเกษตร

ประเภทของการทำเกษตร	จำนวน	ผลผลิตเฉลี่ย (กก./ไร่)	ต้นทุนการผลิตเฉลี่ย (บาท/ไร่)	ราคาขายโดยเฉลี่ย (บาท/ไร่)	
๒.๑) ทำนา	<input checked="" type="checkbox"/> ในเขตชลประทาน	๓๖ ครัวเรือน ๒๕๘ ไร่	๘๐๐ กก./ไร่	๓,๐๐๐.-บาท/ไร่	๘,๐๐๐.- บาท/ไร่
	<input checked="" type="checkbox"/> นอกเขตชลประทาน	๒๔ ครัวเรือน ๘๓ ไร่	๗๐๐ กก./ไร่	๓,๐๐๐.-บาท/ไร่	๗,๐๐๐.- บาท/ไร่
๒.๒) ทำสวน	สวนลำไย	๑ ครัวเรือน ๔ ไร่	๘๐๐ กก./ไร่	๓,๐๐๐.-บาท/ไร่	๘,๐๐๐.- บาท/ไร่
	สวน.....ครัวเรือน ไร่ กก./ไร่ บาท/ไร่ บาท/ไร่
	สวน.....ครัวเรือน ไร่ กก./ไร่ บาท/ไร่ บาท/ไร่
	สวน.....ครัวเรือน ไร่ กก./ไร่ บาท/ไร่ บาท/ไร่
๒.๓) ทำไร่	<input checked="" type="checkbox"/> ไร่ข้าวโพด	๑๑ ครัวเรือน ๑๑๓ ไร่	๑,๒๐๐ กก./ไร่	๒,๐๐๐.-บาท/ไร่	๖,๐๐๐.- บาท/ไร่
	<input checked="" type="checkbox"/> ไร่ข้าวโพดหวาน	๑๘ ครัวเรือน ๗๖ ไร่	๒,๕๐๐ กก./ไร่	๓,๐๐๐.-บาท/ไร่	๙,๕๐๐.- บาท/ไร่
	<input checked="" type="checkbox"/> ไร่มันสำปะหลัง	๒ ครัวเรือน ๗ ไร่	๒,๐๐๐ กก./ไร่	๓,๐๐๐.-บาท/ไร่	๔,๐๐๐.- บาท/ไร่
	<input checked="" type="checkbox"/> ไร่ถั่วลิสง	๑ ครัวเรือน ๑ ไร่	๔๐๐ กก./ไร่	๒,๕๐๐.-บาท/ไร่	๖,๐๐๐.- บาท/ไร่
	<input type="checkbox"/> ไร่ถั่วเหลืองครัวเรือน ไร่ กก./ไร่ บาท/ไร่ บาท/ไร่
	<input checked="" type="checkbox"/> อื่นๆ(ระบุ) บวบ	๓ ครัวเรือน ๓ ไร่	๑,๐๐๐ กก./ไร่	๓,๕๐๐.-บาท/ไร่	๑๐,๐๐๐.- บาท/ไร่
ครัวเรือน ไร่ กก./ไร่ บาท/ไร่ บาท/ไร่
ครัวเรือน ไร่ กก./ไร่ บาท/ไร่ บาท/ไร่

ส่วนที่ ๓ ข้อมูลด้านแหล่งน้ำเพื่อการเกษตร

แหล่งน้ำทางการเกษตร	ความเพียงพอของปริมาณน้ำฝนที่ใช้ในการเกษตร		ปริมาณน้ำฝนที่ตกโดยเฉลี่ยในปีที่ผ่านมา(มิลลิเมตร)กรณีที่ทำราบไปรด ระบุ			
	เพียงพอ	ไม่เพียงพอ				
๓.๑ ปริมาณน้ำฝน		/	๑,๐๕๖ มิลลิเมตร			
แหล่งน้ำทางการเกษตร	ลำดับความสำคัญ	ความเพียงพอของน้ำเพื่อการเกษตรตลอดทั้งปี		การเข้าถึงแหล่งน้ำการเกษตร		
		เพียงพอ	ไม่เพียงพอ	ทั่วถึง	ไม่ทั่วถึง	ร้อยละของ ครัวเรือนที่เข้าถึง
๓.๒ แหล่งน้ำธรรมชาติ						
<input type="checkbox"/> ๑.แม่น้ำ						
<input checked="" type="checkbox"/> ๒.ห้วย/ลำธาร	๑		/		/	๒๓
<input type="checkbox"/> ๓.คลอง						
<input type="checkbox"/> ๔.หนองน้ำ/บึง						
<input type="checkbox"/> ๕.น้ำตก						
<input type="checkbox"/> ๖.อื่นๆ(ระบุ) ๖.๑ ๖.๒						
๓.๓ แหล่งน้ำที่มนุษย์สร้างขึ้น						
<input type="checkbox"/> ๑.แก้มลิง						
<input type="checkbox"/> ๒.อ่างเก็บน้ำ						
<input type="checkbox"/> ๓.ฝาย						
<input type="checkbox"/> ๔.สระ						
<input checked="" type="checkbox"/> ๕.คลองชลประทาน	๑		/		/	๓๔
<input type="checkbox"/> ๖.อื่นๆ(ระบุ) ๖.๑ ๖.๒ ๖.๓						

๗.๔ ข้อมูลด้านแหล่งน้ำกิน น้ำใช้ (หรือน้ำเพื่ออุปโภค บริโภค)

แหล่งน้ำ	เพียงพอตลอดปี		ทั่วถึงหรือไม่		
	เพียงพอ	ไม่เพียงพอ	ทั่วถึง	ไม่ทั่วถึง	ร้อยละของครัวเรือนที่ เข้าถึงๆ
๔.๑ บ่อบาดาลสาธารณะ					
๔.๒ บ่อน้ำตื้นสาธารณะ					
๔.๓. ประปาหมู่บ้าน(ของ อปท.)	/		/		๑๐๐
๔.๔ ระบบประปา(การประปาส่วนภูมิภาค)					
๔.๕ แหล่งน้ำธรรมชาติ					
๔.๖ อื่นๆ ระบุ ๔.๖.๑ ๔.๖.๒					

๔.๗ สรุป ครัวเรือนในหมู่บ้านนี้มีน้ำกิน น้ำใช้ เพียงพอหรือไม่

เพียงพอ ไม่เพียงพอ คิดเป็นร้อยละ ๑๐๐ ของทั้งหมดหมู่บ้าน

๗.๑ ข้อมูลพื้นฐานของหมู่บ้าน/ชุมชน

๑.๑ หมู่บ้าน/ชุมชน ป่าอ้อย หมู่ที่ ๕ ตำบลจอมหมอกแก้ว อำเภอแม่ลาว จังหวัดเชียงราย

๑.๒ จำนวนประชากรทั้งหมด ๔๘๒ คน ชาย ๒๔๖ คน หญิง ๒๓๖ คน

ครัวเรือนทั้งหมด ๒๑๗ ครัวเรือน พื้นที่ทั้งหมด ๓.๕ ตร.กม.

๗.๒ ข้อมูลด้านการเกษตร

ประเภทของการทำเกษตร		จำนวน	ผลผลิตเฉลี่ย (กก./ไร่)	ต้นทุนการผลิตเฉลี่ย (บาท/ไร่)	ราคาขายโดยเฉลี่ย (บาท/ไร่)
๒.๑) ทำนา	<input checked="" type="checkbox"/> ในเขตชลประทาน	๔๙ ครัวเรือน ๓๔๐ ไร่	๘๐๐ กก./ไร่	๒,๖๐๐.- บาท/ไร่	๙,๖๐๐.- บาท/ไร่
	<input checked="" type="checkbox"/> นอกเขตชลประทาน	๔๙ ครัวเรือน ๓๔๐ ไร่	๘๐๐ กก./ไร่	๒,๖๐๐.- บาท/ไร่	๙,๖๐๐.- บาท/ไร่
๒.๒) ทำสวน	สวน.....	๑๙ ครัวเรือน ๗๘ ไร่ กก./ไร่ บาท/ไร่ บาท/ไร่
	สวน.....ครัวเรือน ไร่ กก./ไร่ บาท/ไร่ บาท/ไร่
๒.๓) ทำไร่	<input checked="" type="checkbox"/> ไร่ข้าวโพด	๖ ครัวเรือน ๓๔ ไร่	๑,๒๐๐ กก./ไร่	๒,๕๐๐.- บาท/ไร่	๖,๐๐๐.- บาท/ไร่
	<input checked="" type="checkbox"/> ไร่ข้าวโพดหวาน	๒๒ ครัวเรือน ๘๓ ไร่	๒,๐๐๐ กก./ไร่	๒,๕๐๐.- บาท/ไร่	๗,๖๐๐.- บาท/ไร่
	<input checked="" type="checkbox"/> ไร่มันสำปะหลัง	๑ ครัวเรือน ๕ ไร่	๔,๐๐๐ กก./ไร่	๓,๐๐๐.- บาท/ไร่	๗,๐๐๐.- บาท/ไร่
	<input checked="" type="checkbox"/> ไร่ถั่วลิสง	๔ ครัวเรือน ๘ ไร่	๔๐๐ กก./ไร่	๒,๕๐๐.- บาท/ไร่	๖,๐๐๐.- บาท/ไร่
	<input checked="" type="checkbox"/> ไร่ถั่วเหลือง	๑ ครัวเรือน ๑ ไร่	๘๐๐ กก./ไร่	๒,๕๐๐.- บาท/ไร่	๙,๖๐๐.- บาท/ไร่
	<input checked="" type="checkbox"/> อื่นๆ(ระบุ) ฟักทอง	๑ ครัวเรือน ๒ ไร่	๒,๐๐๐ กก./ไร่	๒,๕๐๐.- บาท/ไร่	๑๐,๐๐๐.- บาท/ไร่
	แตงโม	๑ ครัวเรือน ๓ ไร่	๒,๓๐๐ กก./ไร่	๒,๐๐๐.- บาท/ไร่	๑๑,๕๐๐.- บาท/ไร่
	มะละกอ	๑ ครัวเรือน ๓ ไร่	๒,๐๐๐ กก./ไร่	๘,๐๐๐.- บาท/ไร่	๓๐,๐๐๐.- บาท/ไร่
	สับปะรด	๖ ครัวเรือน ๓๔ ไร่	๑,๒๐๐ กก./ไร่	๒,๕๐๐.- บาท/ไร่	๖,๐๐๐.- บาท/ไร่
	มะเขือเทศ	๑ ครัวเรือน ๑ ไร่	๓,๐๐๐ กก./ไร่	๒,๓๐๐.- บาท/ไร่	๙,๐๐๐.- บาท/ไร่

ส่วนที่ ๓ ข้อมูลด้านแหล่งน้ำเพื่อการเกษตร

แหล่งน้ำทางการเกษตร	ความเพียงพอของปริมาณน้ำฝนที่ใช้ในการเกษตร		ปริมาณน้ำฝนที่ตกโดยเฉลี่ยในปีที่ผ่านมา(มิลลิเมตร)กรณี ที่ทราบไปรตระบุ			
	เพียงพอ	ไม่เพียงพอ				
๓.๑ ปริมาณน้ำฝน		/	๑,๐๕๖ มิลลิเมตร			
แหล่งน้ำทางการเกษตร	ลำดับความสำคัญ	ความเพียงพอของน้ำเพื่อการเกษตรตลอดทั้งปี		การเข้าถึงแหล่งน้ำการเกษตร		
		เพียงพอ	ไม่เพียงพอ	ทั่วถึง	ไม่ทั่วถึง	ร้อยละของ ครัวเรือนที่เข้าถึง
๓.๒ แหล่งน้ำธรรมชาติ						
<input type="checkbox"/> ๑.แม่น้ำ						
<input checked="" type="checkbox"/> ๒.ห้วย/ลำธาร	๑		/	/		๙
<input type="checkbox"/> ๓.คลอง						
<input type="checkbox"/> ๔.หนองน้ำ/บึง						
<input type="checkbox"/> ๕.น้ำตก						
<input type="checkbox"/> ๖.อื่นๆ(ระบุ) ๖.๑ ๖.๒						
๓.๓ แหล่งน้ำที่มนุษย์สร้างขึ้น						
<input type="checkbox"/> ๑.แก้มลิง						
<input type="checkbox"/> ๒.อ่างเก็บน้ำ						
<input checked="" type="checkbox"/> ๓.ฝาย	๒		/	/		๑๐
<input checked="" type="checkbox"/> ๔.สระ	๓		/	/		๐
<input checked="" type="checkbox"/> ๕.คลองชลประทาน	๑		/	/		๒๓
<input type="checkbox"/> ๖.อื่นๆ(ระบุ) ๖.๑ ๖.๒ ๖.๓						

๓.๔ ข้อมูลด้านแหล่งน้ำกิน น้ำใช้ (หรือน้ำเพื่ออุปโภค บริโภค)

แหล่งน้ำ	เพียงพอตลอดปี		ทั่วถึงหรือไม่		
	เพียงพอ	ไม่เพียงพอ	ทั่วถึง	ไม่ทั่วถึง	ร้อยละของครัวเรือนที่ เข้าถึง
๔.๑ บ่อบาลสาธารณะ		/		/	๐
๔.๒ บ่อน้ำตื้นสาธารณะ					
๔.๓. ประปาหมู่บ้าน(ของ อปท.)		/		/	๐
๔.๔ ระบบประปา(การประปาส่วนภูมิภาค)					
๔.๕ แหล่งน้ำธรรมชาติ					
๔.๖ อื่นๆ ระบุ ๔.๖.๑ ๔.๖.๒					

๔.๗ สรุป ครัวเรือนในหมู่บ้านนี้มีน้ำกิน น้ำใช้ เพียงพอหรือไม่

เพียงพอ ไม่เพียงพอ คิดเป็นร้อยละ ๙๐ ของทั้งหมู่บ้าน

๗.๑ ข้อมูลพื้นฐานของหมู่บ้าน/ชุมชน

๑.๑ หมู่บ้าน/ชุมชน ทุ่งโพธิ์ หมู่ที่ ๖ ตำบลจอมหมอกแก้ว อำเภอแม่ลาว จังหวัดเชียงราย

๑.๒ จำนวนประชากรทั้งหมด ๓๔๔ คน ชาย ๑๘๐ คน หญิง ๑๖๔ คน

ครัวเรือนทั้งหมด ๑๔๕ ครัวเรือน พื้นที่ทั้งหมด ๓.๕ ตร.กม.

๗.๒ ข้อมูลด้านการเกษตร

ประเภทของการทำเกษตร		จำนวน	ผลผลิตเฉลี่ย (กก./ไร่)	ต้นทุนการผลิตเฉลี่ย (บาท/ไร่)	ราคาขายโดยเฉลี่ย (บาท/ไร่)
๒.๑) ทำนา	<input type="checkbox"/> ในเขตชลประทานครัวเรือน ไร่ กก./ไร่ บาท/ไร่ บาท/ไร่
	<input checked="" type="checkbox"/> นอกเขตชลประทาน	๓๘ ครัวเรือน ๒๔๑ ไร่	๗๐๐ กก./ไร่	๒,๖๐๐.-บาท/ไร่	๗,๐๐๐.-บาท/ไร่
๒.๒) ทำสวน	สวน.....ครัวเรือน ไร่ กก./ไร่ บาท/ไร่ บาท/ไร่
	สวน.....ครัวเรือน ไร่ กก./ไร่ บาท/ไร่ บาท/ไร่
	สวน.....ครัวเรือน ไร่ กก./ไร่ บาท/ไร่ บาท/ไร่
๒.๓) ทำไร่	<input type="checkbox"/> ไร่ข้าวโพดครัวเรือน ไร่ กก./ไร่ บาท/ไร่ บาท/ไร่
	<input checked="" type="checkbox"/> ไร่ข้าวโพดหวาน	๒๐ ครัวเรือน ๑๑๖ ไร่	๒,๐๐๐ กก./ไร่	๒,๐๐๐.- บาท/ไร่	๗,๐๐๐.- บาท/ไร่
	<input checked="" type="checkbox"/> ไร่ถั่วลิสง	๑ ครัวเรือน ๑ ไร่	๕๐๐ กก./ไร่	๒,๕๐๐.- บาท/ไร่	๙,๐๐๐.- บาท/ไร่
	<input type="checkbox"/> ไร่ถั่วเหลืองครัวเรือน ไร่ กก./ไร่ บาท/ไร่ บาท/ไร่
	<input checked="" type="checkbox"/> อื่นๆ(ระบุ ยาสูบ)	๘ ครัวเรือน ๖๖ ไร่	๖๐๐ กก./ไร่	๓,๐๐๐.- บาท/ไร่	๑๙,๐๐๐.-บาท/ไร่
ครัวเรือน ไร่ กก./ไร่ บาท/ไร่ บาท/ไร่
ครัวเรือน ไร่ กก./ไร่ บาท/ไร่ บาท/ไร่

ส่วนที่ ๓ ข้อมูลด้านแหล่งน้ำเพื่อการเกษตร

แหล่งน้ำทางการเกษตร	ความเพียงพอของปริมาณน้ำฝนที่ใช้ในการเกษตร		ปริมาณน้ำฝนที่ตกโดยเฉลี่ยในปีที่ผ่านมา(มิลลิเมตร)กรณี ที่ทราบไปร้อยละ			
	เพียงพอ	ไม่เพียงพอ				
๓.๑ ปริมาณน้ำฝน		/	๑,๐๕๖ มิลลิเมตร			
แหล่งน้ำทางการเกษตร	ลำดับความสำคัญ	ความเพียงพอของน้ำเพื่อการเกษตรตลอด ทั้งปี		การเข้าถึงแหล่งน้ำการเกษตร		
		เพียงพอ	ไม่เพียงพอ	ทั่วถึง	ไม่ทั่วถึง	ร้อยละของ ครัวเรือนที่เข้าถึง
๓.๒ แหล่งน้ำธรรมชาติ						
<input type="checkbox"/> ๑.แม่น้ำ						
<input checked="" type="checkbox"/> ๒.ห้วย/ลำธาร	๑	/	/			๔๐
<input type="checkbox"/> ๓.คลอง						
<input type="checkbox"/> ๔.หนองน้ำ/บึง						
<input type="checkbox"/> ๕.น้ำตก						
<input type="checkbox"/> ๖.อื่นๆ(ระบุ) ๖.๑						
๖.๒						
๓.๓ แหล่งน้ำที่มนุษย์สร้างขึ้น						
<input type="checkbox"/> ๑.แก้มลิง						
<input type="checkbox"/> ๒.อ่างเก็บน้ำ						
<input checked="" type="checkbox"/> ๓.ฝาย	๑	/	/			๒๕
<input type="checkbox"/> ๔.สระ						
<input type="checkbox"/> ๕.คลองชลประทาน						
<input type="checkbox"/> ๖.อื่นๆ(ระบุ) ๖.๑						
๖.๒						
๖.๓						

๓.๔ ข้อมูลด้านแหล่งน้ำกิน น้ำใช้ (หรือน้ำเพื่ออุปโภค บริโภค)

แหล่งน้ำ	เพียงพอตลอดปี		ทั่วถึงหรือไม่		
	เพียงพอ	ไม่เพียงพอ	ทั่วถึง	ไม่ทั่วถึง	ร้อยละของครัวเรือนที่ เข้าถึงๆ
๔.๑ บ่อบาดาลสาธารณะ					
๔.๒ บ่อน้ำตื้นสาธารณะ					
๔.๓. ประปาหมู่บ้าน(ของ อปท.)		/		/	๐
๔.๔ ระบบประปา(การประปาส่วนภูมิภาค)					
๔.๕ แหล่งน้ำธรรมชาติ					
๔.๖ อื่นๆ ระบุ ๔.๖.๑ บาดาลน้ำตื้น/บ่อน้ำตื้น					๑๐๐
๔.๖.๒					

๔.๗ สรุป ครัวเรือนในหมู่บ้านนี้ มีน้ำกิน น้ำใช้ เพียงพอหรือไม่

เพียงพอ ไม่เพียงพอ คิดเป็นร้อยละ ๑๐๐ ของทั้งหมดบ้าน

๗.๑ ข้อมูลพื้นฐานของหมู่บ้าน/ชุมชน

๑.๑ หมู่บ้าน/ชุมชน ป่าแดง หมู่ที่ ๗ ตำบลจอมหมอกแก้ว อำเภอแม่ลาว จังหวัดเชียงราย

๑.๒ จำนวนประชากรทั้งหมด ๓๔๑ คน ชาย ๑๖๔ คน หญิง ๑๗๗ คน

ครัวเรือนทั้งหมด ๑๔๔ ครัวเรือน พื้นที่ทั้งหมด ๓.๕ ตร.กม.

๗.๒ ข้อมูลด้านการเกษตร

ประเภทของการทำเกษตร		จำนวน	ผลผลิตเฉลี่ย (กก./ไร่)	ต้นทุนการผลิตเฉลี่ย (บาท/ไร่)	ราคาขายโดยเฉลี่ย (บาท/ไร่)
๒.๑) ทำนา	<input checked="" type="checkbox"/> ในเขตชลประทาน	๑ ครัวเรือน ๑๐ ไร่	๙๐๐ กก./ไร่	๒,๐๐๐.- บาท/ไร่	๘,๑๐๐.- บาท/ไร่
	<input checked="" type="checkbox"/> นอกเขตชลประทาน	๑๔๓ ครัวเรือน ๓๒๗ ไร่	๘๐๐ กก./ไร่	๒,๐๐๐.- บาท/ไร่	๗,๒๐๐.- บาท/ไร่
๒.๒) ทำสวน	สวน.....ครัวเรือน ไร่ กก./ไร่ บาท/ไร่ บาท/ไร่
	สวน.....ครัวเรือน ไร่ กก./ไร่ บาท/ไร่ บาท/ไร่
	สวน.....ครัวเรือน ไร่ กก./ไร่ บาท/ไร่ บาท/ไร่
	สวน.....ครัวเรือน ไร่ กก./ไร่ บาท/ไร่ บาท/ไร่
๒.๓) ทำไร่	<input type="checkbox"/> ไร่ข้าวโพดครัวเรือน ไร่ กก./ไร่ บาท/ไร่ บาท/ไร่
	<input checked="" type="checkbox"/> ไร่ข้าวโพดหวาน	๒ ครัวเรือน ๑๔ ไร่	๒,๐๐๐ กก./ไร่	๒,๐๐๐.- บาท/ไร่	๗,๐๐๐.- บาท/ไร่
	<input checked="" type="checkbox"/> ไร่มันสำปะหลัง	๑ ครัวเรือน ๔ ไร่	๒,๐๐๐ กก./ไร่	๒,๐๐๐.- บาท/ไร่	๔,๐๐๐.- บาท/ไร่
	<input checked="" type="checkbox"/> ไร่ถั่วลิสง	๕ ครัวเรือน ๑๓ ไร่	๕๐๐ กก./ไร่	๒,๕๐๐.- บาท/ไร่	๙,๐๐๐.- บาท/ไร่
	<input type="checkbox"/> ไร่ถั่วเหลืองครัวเรือน ไร่ กก./ไร่ บาท/ไร่ บาท/ไร่
	<input type="checkbox"/> อื่นๆ(ระบุ) ยาสูบ	๑๖ ครัวเรือน ๑๒๒ ไร่	๖,๐๐ กก./ไร่	๓,๐๐๐.- บาท/ไร่	๑๘,๐๐๐.- บาท/ไร่
ครัวเรือน ไร่ กก./ไร่ บาท/ไร่ บาท/ไร่
ครัวเรือน ไร่ กก./ไร่ บาท/ไร่ บาท/ไร่

๗.๓ ข้อมูลด้านแหล่งน้ำเพื่อการเกษตร

แหล่งน้ำทางการเกษตร	ความเพียงพอของปริมาณน้ำฝนที่ใช้ในการเกษตร		ปริมาณน้ำฝนที่ตกโดยเฉลี่ยในปีที่ผ่านมา(มิลลิเมตร)กรณี ที่ทราบโปรตรระบุ			
	เพียงพอ	ไม่เพียงพอ				
๓.๑ ปริมาณน้ำฝน	/		๑,๐๕๖ มิลลิเมตร			
แหล่งน้ำทางการเกษตร	ลำดับความสำคัญ	ความเพียงพอของน้ำเพื่อการเกษตรตลอดทั้งปี		การเข้าถึงแหล่งน้ำการเกษตร		
		เพียงพอ	ไม่เพียงพอ	ทั่วถึง	ไม่ทั่วถึง	ร้อยละของ ครัวเรือนที่เข้าถึง
๓.๒ แหล่งน้ำธรรมชาติ						
<input type="checkbox"/> ๑.แม่น้ำ						
<input checked="" type="checkbox"/> ๒.ห้วย/ลำธาร	๑		/		/	๕๐
<input type="checkbox"/> ๓.คลอง						
<input type="checkbox"/> ๔.หนองน้ำ/บึง						
<input type="checkbox"/> ๕.น้ำตก						
<input type="checkbox"/> ๖.อื่นๆ(ระบุ)						
๖.๑						
๖.๒						
๓.๓ แหล่งน้ำที่มนุษย์สร้างขึ้น						
<input type="checkbox"/> ๑.แก้มลิง						
<input type="checkbox"/> ๒.อ่างเก็บน้ำ						
<input checked="" type="checkbox"/> ๓.ฝาย	๑		/		/	๑๐
<input checked="" type="checkbox"/> ๔.สระ	๒		/		/	๕
<input checked="" type="checkbox"/> ๕.คลองชลประทาน	๓		/		/	๐.๖๙
<input type="checkbox"/> ๖.อื่นๆ(ระบุ)						
๖.๑						
๖.๒						
๖.๓						

๗.๔ ข้อมูลด้านแหล่งน้ำกิน น้ำใช้ (หรือน้ำเพื่ออุปโภค บริโภค)

แหล่งน้ำ	เพียงพอตลอดปี		ทั่วถึงหรือไม่		
	เพียงพอ	ไม่เพียงพอ	ทั่วถึง	ไม่ทั่วถึง	ร้อยละของครัวเรือนที่ เข้าถึง
๔.๑ บ่อบาดสาธารณะ		/		/	๐
๔.๒ บ่อน้ำตื้นสาธารณะ					
๔.๓. ประปาหมู่บ้าน(ของ อปท.)		/		/	๐
๔.๔ ระบบประปา(การประปาส่วนภูมิภาค)					
๔.๕ แหล่งน้ำธรรมชาติ		/		/	๐
๔.๖ อื่นๆ ระบุ					
๔.๖.๑ บาดาลน้ำตื้น/บ่อน้ำตื้น	/		/		๑๐๐
๔.๖.๒					

๔.๗ สรุป ครัวเรือนในหมู่บ้านนี้มีน้ำกิน น้ำใช้ เพียงพอหรือไม่

เพียงพอ ไม่เพียงพอ คิดเป็นร้อยละ ๑๐๐ ของทั้งหมดบ้าน

๗.๑ ข้อมูลพื้นฐานของหมู่บ้าน/ชุมชน

๑.๑ หมู่บ้าน/ชุมชน ท่ามะโอ หมู่ที่ ๘ ตำบลจอมหมอกแก้ว อำเภอแม่ลาว จังหวัดเชียงราย

๑.๒ จำนวนประชากรทั้งหมด ๖๔๕ คน ชาย ๓๓๕ คน หญิง ๓๑๐ คน

ครัวเรือนทั้งหมด ๒๔๒ ครัวเรือน พื้นที่ทั้งหมด ๓.๕ ตร.กม.

๗.๒ ข้อมูลด้านการเกษตร

ประเภทของการทำเกษตร		จำนวน	ผลผลิตเฉลี่ย (กก./ไร่)	ต้นทุนการผลิตเฉลี่ย (บาท/ไร่)	ราคาขายโดยเฉลี่ย (บาท/ไร่)
๒.๑) ทำนา	<input type="checkbox"/> ในเขตชลประทานครัวเรือน ไร่ กก./ไร่ บาท/ไร่ บาท/ไร่
	<input checked="" type="checkbox"/> นอกเขตชลประทาน	๑๖๐ ครัวเรือน ๖๐๐ ไร่	๔๐๐ กก./ไร่	๓,๐๐๐.- บาท/ไร่	๔,๐๐๐.- บาท/ไร่
๒.๒) ทำสวน	สวน.....ครัวเรือน ไร่ กก./ไร่ บาท/ไร่ บาท/ไร่
	สวน.....ครัวเรือน ไร่ กก./ไร่ บาท/ไร่ บาท/ไร่
	สวน.....ครัวเรือน ไร่ กก./ไร่ บาท/ไร่ บาท/ไร่
๒.๓) ทำไร่	<input type="checkbox"/> ไร่ข้าวโพดครัวเรือน ไร่ กก./ไร่ บาท/ไร่ บาท/ไร่
	<input type="checkbox"/> ไร่ข้าวโพดหวานครัวเรือน ไร่ กก./ไร่ บาท/ไร่ บาท/ไร่
	<input type="checkbox"/> ไร่มันสำปะหลังครัวเรือน ไร่ กก./ไร่ บาท/ไร่ บาท/ไร่
	<input type="checkbox"/> ไร่ถั่วลิสงครัวเรือน ไร่ กก./ไร่ บาท/ไร่ บาท/ไร่
	<input type="checkbox"/> ไร่ถั่วเหลืองครัวเรือน ไร่ กก./ไร่ บาท/ไร่ บาท/ไร่
	<input checked="" type="checkbox"/> อื่นๆ(ระบุ) มะเขือเทศ	๕ ครัวเรือน ๓๐ ไร่	๒,๐๐๐ กก./ไร่	๓,๐๐๐.- บาท/ไร่	๖,๐๐๐.- บาท/ไร่
	ยาสูบ	๓ ครัวเรือน ๒๐ ไร่	๒,๐๐๐ กก./ไร่	๓,๐๐๐.- บาท/ไร่	๑๓,๐๐๐.- บาท/ไร่
.....ครัวเรือน ไร่ กก./ไร่ บาท/ไร่ บาท/ไร่	

ส่วนที่ ๓ ข้อมูลด้านแหล่งน้ำเพื่อการเกษตร

แหล่งน้ำทางการเกษตร	ความเพียงพอของปริมาณน้ำฝนที่ใช้ในการเกษตร		ปริมาณน้ำฝนที่ตกโดยเฉลี่ยในปีที่ผ่านมา(มิลลิเมตร)กรณี ที่ทราบโปรตระกูล		
		/			
๓.๑ ปริมาณน้ำฝน	เพียงพอ	ไม่เพียงพอ	๑,๐๕๖ มิลลิเมตร		
แหล่งน้ำทางการเกษตร	ลำดับความสำคัญ	ความเพียงพอของน้ำเพื่อการเกษตรตลอดทั้งปี		การเข้าถึงแหล่งน้ำการเกษตร	
		เพียงพอ	ไม่เพียงพอ	ทั่วถึง	ไม่ทั่วถึง
๓.๒ แหล่งน้ำธรรมชาติ					
<input type="checkbox"/> ๑.แม่น้ำ					
<input checked="" type="checkbox"/> ๒.ห้วย/ลำธาร	๑	/	/		๖๖
<input type="checkbox"/> ๓.คลอง					
<input type="checkbox"/> ๔.หนองน้ำ/บึง					
<input type="checkbox"/> ๕.น้ำตก					
<input type="checkbox"/> ๖.อื่นๆ(ระบุ) ๖.๑ ๖.๒					
๓.๓ แหล่งน้ำที่มนุษย์สร้างขึ้น					
<input type="checkbox"/> ๑.แก้มลิง					
<input type="checkbox"/> ๒.อ่างเก็บน้ำ					
<input type="checkbox"/> ๓.ฝาย					
<input type="checkbox"/> ๔.สระ					
<input type="checkbox"/> ๕.คลองชลประทาน					
<input type="checkbox"/> ๖.อื่นๆ(ระบุ) ๖.๑ ๖.๒ ๖.๓					

๓.๔ ข้อมูลด้านแหล่งน้ำกิน น้ำใช้ (หรือน้ำเพื่ออุปโภค บริโภค)

แหล่งน้ำ	เพียงพอตลอดปี		ทั่วถึงหรือไม่		
	เพียงพอ	ไม่เพียงพอ	ทั่วถึง	ไม่ทั่วถึง	ร้อยละของครัวเรือนที่ เข้าถึง
๔.๑ บ่อบาดาลสาธารณะ					
๔.๒ บ่อน้ำตื้นสาธารณะ					
๔.๓. ประปาหมู่บ้าน(ของ อปท.)		/		/	๖๕
๔.๔ ระบบประปา(การประปาส่วนภูมิภาค)					
๔.๕ แหล่งน้ำธรรมชาติ					
๔.๖ อื่นๆ ระบุ ๔.๖.๑ บาดาลน้ำตื้น/บ่อน้ำตื้น ๔.๖.๒		/		/	๑๕

๔.๗ สรุป ครัวเรือนในหมู่บ้านนี้มีน้ำกิน น้ำใช้ เพียงพอหรือไม่

เพียงพอ ไม่เพียงพอ คิดเป็นร้อยละ ๘๐ ของทั้งหมู่บ้าน

๗.๑ ข้อมูลพื้นฐานของหมู่บ้าน/ชุมชน

๑.๑ หมู่บ้าน/ชุมชน บ้านดงมะเฟือง หมู่ที่ ๙ ตำบลจอมหมอกแก้ว อำเภอแม่ลาว จังหวัดเชียงราย

๑.๒ จำนวนประชากรทั้งหมด ๕๙๐ คน

ชาย ๓๑๗ คน

หญิง ๒๗๓ คน

ครัวเรือนทั้งหมด ๒๒๗ ครัวเรือน

พื้นที่ทั้งหมด ๕ ตร.กม.

๗.๒ ข้อมูลด้านการเกษตร

ประเภทของการทำเกษตร		จำนวน	ผลผลิตเฉลี่ย (กก./ไร่)	ต้นทุนการผลิตเฉลี่ย (บาท/ไร่)	ราคาขายโดยเฉลี่ย (บาท/ไร่)
๒.๑) ทำนา	<input type="checkbox"/> ในเขตชลประทานครัวเรือน			
	นอกเขตชลประทาน ไร่ กก./ไร่ บาท/ไร่ บาท/ไร่
	<input checked="" type="checkbox"/> นอกเขตชลประทาน	๙๙ ครัวเรือน ๖๑๙ ไร่	๘๐๐ กก./ไร่	๒,๖๐๐.- บาท/ไร่	๙,๖๐๐.- บาท/ไร่
๒.๒) ทำสวน	สวนยางพารา	๖ ครัวเรือน ๗๕ ไร่	๑๘ กก./ไร่	๕,๘๐๐.- บาท/ไร่ (ปีแรก)	๔๐๕ บาท/ไร่
	สวน.....ครัวเรือน ไร่ กก./ไร่ บาท/ไร่ บาท/ไร่
	สวน.....ครัวเรือน ไร่ กก./ไร่ บาท/ไร่ บาท/ไร่
๒.๓) ทำไร่	<input checked="" type="checkbox"/> ไร่ข้าวโพด	๔ ครัวเรือน ๔๑ ไร่	๑,๒๐๐ กก./ไร่	๒,๕๐๐.- บาท/ไร่	๖,๐๐๐.- บาท/ไร่
	<input checked="" type="checkbox"/> ไร่ข้าวโพดหวาน	๖ ครัวเรือน ๓๙ ไร่	๒,๐๐๐ กก./ไร่	๒,๕๐๐.- บาท/ไร่	๗,๖๐๐.- บาท/ไร่
	<input checked="" type="checkbox"/> ไร่มันสำปะหลัง	๑ ครัวเรือน ๕ ไร่	๒,๐๐๐ กก./ไร่	๓,๐๐๐.- บาท/ไร่	๔,๐๐๐.- บาท/ไร่
	<input checked="" type="checkbox"/> ไร่ถั่วลิสง	๑ ครัวเรือน ๒ ไร่	๔๐๐ กก./ไร่	๒,๕๐๐.- บาท/ไร่	๖,๐๐๐.- บาท/ไร่
	<input type="checkbox"/> ไร่ถั่วเหลืองครัวเรือน ไร่ กก./ไร่ บาท/ไร่ บาท/ไร่
	<input checked="" type="checkbox"/> อื่นๆ(ระบุ) ยาสูบ	๒๑ ครัวเรือน ๑๕๑ ไร่	๘๐๐ กก./ไร่	๒,๖๐๐.- บาท/ไร่	๙,๖๐๐.- บาท/ไร่
	ผักสวนครัว	๑ ครัวเรือน ๑ ไร่	๘๐๐ กก./ไร่	๒,๖๐๐.- บาท/ไร่	๙,๖๐๐.- บาท/ไร่
ครัวเรือน ไร่ กก./ไร่ บาท/ไร่ บาท/ไร่

๗.๓ ข้อมูลด้านแหล่งน้ำเพื่อการเกษตร

แหล่งน้ำทางการเกษตร	ความเพียงพอของปริมาณน้ำฝนที่ใช้ในการเกษตร		ปริมาณน้ำฝนที่ตกโดยเฉลี่ยในปีที่ผ่านมา(มิลลิเมตร)กรณี ที่ทราบโปรตระกูล			
	เพียงพอ	ไม่เพียงพอ				
๓.๑ ปริมาณน้ำฝน		/	๑,๐๕๖ มิลลิเมตร			
แหล่งน้ำทางการเกษตร	ลำดับความสำคัญ	ความเพียงพอของน้ำเพื่อการเกษตรตลอดทั้งปี		การเข้าถึงแหล่งน้ำการเกษตร		
		เพียงพอ	ไม่เพียงพอ	ทั่วถึง	ไม่ทั่วถึง	ร้อยละของครัวเรือนที่เข้าถึง
๓.๒ แหล่งน้ำธรรมชาติ						
<input type="checkbox"/> ๑.แม่น้ำ						
<input checked="" type="checkbox"/> ๒.ห้วย/ลำธาร	๑		/	/		๖๐
<input type="checkbox"/> ๓.คลอง						
<input type="checkbox"/> ๔.หนองน้ำ/บึง						
<input type="checkbox"/> ๕.น้ำตก						
<input type="checkbox"/> ๖.อื่นๆ(ระบุ) ๖.๑ ๖.๒						
๓.๓ แหล่งน้ำที่มนุษย์สร้างขึ้น						
<input type="checkbox"/> ๑.แก้มลิง						
<input type="checkbox"/> ๒.อ่างเก็บน้ำ						
<input checked="" type="checkbox"/> ๓.ฝาย	๑		/	/		๓๐
<input type="checkbox"/> ๔.สระ						
<input type="checkbox"/> ๕.คลองชลประทาน						
<input type="checkbox"/> ๖.อื่นๆ(ระบุ) ๖.๑ ๖.๒ ๖.๓						

๗.๔ ข้อมูลด้านแหล่งน้ำกิน น้ำใช้ (หรือน้ำเพื่ออุปโภค บริโภค)

แหล่งน้ำ	เพียงพอตลอดปี		ทั่วถึงหรือไม่		
	เพียงพอ	ไม่เพียงพอ	ทั่วถึง	ไม่ทั่วถึง	ร้อยละของครัวเรือนที่เข้าถึง
๔.๑ บ่อสาธารณะ					
๔.๒ บ่อน้ำตื้นสาธารณะ					
๔.๓. ประปาหมู่บ้าน(ของ อปท.)		/		/	๘๐
๔.๔ ระบบประปา(การประปาส่วนภูมิภาค)					
๔.๕ แหล่งน้ำธรรมชาติ					
๔.๖ อื่นๆ ระบุ ๔.๖.๑ บาดาลน้ำตื้น/บ่อน้ำตื้น ๔.๖.๒		/		/	๑๐

๔.๗ สรุป ครัวเรือนในหมู่บ้านนี้มีน้ำกิน น้ำใช้ เพียงพอหรือไม่

เพียงพอ ไม่เพียงพอ คิดเป็นร้อยละ ๙๐ ของทั้งหมดหมู่บ้าน

๗.๑ ข้อมูลพื้นฐานของหมู่บ้าน/ชุมชน

๑.๑ หมู่บ้าน/ชุมชน หนองผักเหือด หมู่ที่ ๑๐ ตำบลจอมหมอกแก้ว อำเภอแม่ลาว จังหวัดเชียงราย

๑.๒ จำนวนประชากรทั้งหมด ๕๑๖ คน ชาย ๒๖๒ คน หญิง ๒๕๔ คน

ครัวเรือนทั้งหมด ๒๑๘ ครัวเรือน พื้นที่ทั้งหมด ๖ ตร.กม.

๗.๒ ข้อมูลด้านการเกษตร

ประเภทของการทำเกษตร		จำนวน	ผลผลิตเฉลี่ย (กก./ไร่)	ต้นทุนการผลิตเฉลี่ย (บาท/ไร่)	ราคาขายโดยเฉลี่ย (บาท/ไร่)
๒.๑) ทำนา	<input type="checkbox"/> ในเขตชลประทานครัวเรือน			
	นอกเขตชลประทาน ไร่ กก./ไร่ บาท/ไร่ บาท/ไร่
	<input checked="" type="checkbox"/> นอกเขตชลประทาน	๔๖ ครัวเรือน ๔๕๒ ไร่	๘๐๐ กก./ไร่	๒,๖๐๐.- บาท/ไร่	๙,๖๐๐.- บาท/ไร่
๒.๒) ทำสวน	สวนเงาะ	๑ ครัวเรือน ๔ ไร่ กก./ไร่ บาท/ไร่ บาท/ไร่
	สวนลำไย	๑๐ ครัวเรือน ๔๖ ไร่ กก./ไร่ บาท/ไร่ บาท/ไร่
	สวนยางพารา	๗ ครัวเรือน ๖๐ ไร่	๑๘ กก./ไร่	๕,๘๐๐.- บาท/ไร่ (ปีแรก)	๔๐๕.- บาท/ไร่
	สวน.....ครัวเรือน ไร่ กก./ไร่ บาท/ไร่ บาท/ไร่
๒.๓) ทำไร่	<input checked="" type="checkbox"/> ไร่ข้าวโพด	๙ ครัวเรือน ๖๒ ไร่	๑,๒๐๐ กก./ไร่	๒,๕๐๐.- บาท/ไร่	๖,๐๐๐.- บาท/ไร่
	<input type="checkbox"/> ไร่ข้าวโพดหวานครัวเรือน ไร่ กก./ไร่ บาท/ไร่ บาท/ไร่
	<input checked="" type="checkbox"/> ไร่มันสำปะหลัง	๑๔ ครัวเรือน ๖๙ ไร่	๒,๐๐๐ กก./ไร่	๒,๐๐๐.- บาท/ไร่	๔,๐๐๐.- บาท/ไร่
	<input checked="" type="checkbox"/> ไร่ถั่วลิสง	๓ ครัวเรือน ๔ ไร่	๔๐๐ กก./ไร่	๒,๕๐๐.- บาท/ไร่	๖,๐๐๐.- บาท/ไร่
	<input checked="" type="checkbox"/> ไร่ถั่วเหลือง	๖ ครัวเรือน ๑๘ ไร่	๘๐๐ กก./ไร่	๒,๖๐๐.- บาท/ไร่	๙,๖๐๐.- บาท/ไร่
	<input checked="" type="checkbox"/> อื่นๆ(ระบุ) ยาสูบ	๑ ครัวเรือน ๒ ไร่	๓,๐๐๐ กก./ไร่	๓,๐๐๐.- บาท/ไร่	๒๐,๐๐๐.- บาท/ไร่
	มะเขือเทศ	๒ ครัวเรือน ๑๙ ไร่ กก./ไร่ บาท/ไร่ บาท/ไร่
	ผักสวนครัว	๗ ครัวเรือน ๑๑ ไร่ กก./ไร่ บาท/ไร่ บาท/ไร่

๗.๓ ข้อมูลด้านแหล่งน้ำเพื่อการเกษตร

แหล่งน้ำทางการเกษตร	ความเพียงพอของปริมาณน้ำฝนที่ใช้ในการเกษตร		ปริมาณน้ำฝนที่ตกโดยเฉลี่ยในปีที่ผ่านมา(มิลลิเมตร)กรณี ที่ทราบไปร้อยละ			
	เพียงพอ	ไม่เพียงพอ				
๓.๑ ปริมาณน้ำฝน		/	๑,๐๕๖ มิลลิเมตร			
แหล่งน้ำทางการเกษตร	ลำดับความสำคัญ	ความเพียงพอของน้ำเพื่อการเกษตรตลอด ทั้งปี		การเข้าถึงแหล่งน้ำการเกษตร		
		เพียงพอ	ไม่เพียงพอ	ทั่วถึง	ไม่ทั่วถึง	ร้อยละของ ครัวเรือนที่เข้าถึง
๓.๒ แหล่งน้ำธรรมชาติ						
<input type="checkbox"/> ๑.แม่น้ำ						
<input checked="" type="checkbox"/> ๒.ห้วย/ลำธาร	๑		/	/		๓๐
<input type="checkbox"/> ๓.คลอง						
<input checked="" type="checkbox"/> ๔.หนองน้ำ/บึง	๒		/	/		๕
<input type="checkbox"/> ๕.น้ำตก						
<input type="checkbox"/> ๖.อื่นๆ(ระบุ) ๖.๑						
๖.๒						
๓.๓ แหล่งน้ำที่มนุษย์สร้างขึ้น						
<input type="checkbox"/> ๑.แก้มลิง						
<input type="checkbox"/> ๒.อ่างเก็บน้ำ						
<input checked="" type="checkbox"/> ๓.ฝาย	๑		/	/		๓๐
<input type="checkbox"/> ๔.สระ						
<input type="checkbox"/> ๕.คลองชลประทาน						
<input type="checkbox"/> ๖.อื่นๆ(ระบุ) ๖.๑						
๖.๒						
๖.๓						

๗.๔ ข้อมูลด้านแหล่งน้ำกิน น้ำใช้ (หรือน้ำเพื่ออุปโภค บริโภค)

แหล่งน้ำ	เพียงพอตลอดปี		ทั่วถึงหรือไม่		
	เพียงพอ	ไม่เพียงพอ	ทั่วถึง	ไม่ทั่วถึง	ร้อยละของครัวเรือนที่ เข้าถึง
๔.๑ บ่อบาดสาธารณะ					
๔.๒ บ่อน้ำตื้นสาธารณะ					
๔.๓. ประปาหมู่บ้าน(ประปาภูเขา)		/	/		๙๕
๔.๔ ระบบประปา(การประปาส่วนภูมิภาค)					
๔.๕ แหล่งน้ำธรรมชาติ					
๔.๖ อื่นๆ ระบุ ๔.๖.๑					
๔.๖.๒					

๔.๗ สระ ครัวเรือนในหมู่บ้านนี้มีน้ำกิน น้ำใช้ เพียงพอหรือไม่

เพียงพอ ไม่เพียงพอ คิดเป็นร้อยละ ๙๕ ของทั้งหมดบ้าน

๗.๑ ข้อมูลพื้นฐานของหมู่บ้าน/ชุมชน

๑.๑ หมู่บ้าน/ชุมชน สันป่าสัก หมู่ที่ ๑๑ ตำบลจอมหมอกแก้ว อำเภอแม่ลาว จังหวัดเชียงราย

๑.๒ จำนวนประชากรทั้งหมด ๔๓๓ คน ชาย ๒๐๒ คน หญิง ๒๓๑ คน

ครัวเรือนทั้งหมด ๑๘๘ ครัวเรือน พื้นที่ทั้งหมด ๓ ตร.กม.

๗.๒ ข้อมูลด้านการเกษตร

ประเภทของการทำเกษตร		จำนวน	ผลผลิตเฉลี่ย (กก./ไร่)	ต้นทุนการผลิตเฉลี่ย (บาท/ไร่)	ราคาขายโดยเฉลี่ย (บาท/ไร่)
๒.๑) ทำนา	<input checked="" type="checkbox"/> ในเขตชลประทาน	๕๖ ครัวเรือน ๕๔๒ ไร่	๘๐๐ กก./ไร่	๒,๖๐๐.- บาท/ไร่	๙,๖๐๐.- บาท/ไร่
	<input type="checkbox"/> นอกเขตชลประทานครัวเรือน ไร่ กก./ไร่ บาท/ไร่ บาท/ไร่
๒.๒) ทำสวน	สวนมะพร้าว	๕ ครัวเรือน ๕ ไร่ กก./ไร่ บาท/ไร่ บาท/ไร่
	สวนกล้วย	๑ ครัวเรือน ๒ ไร่ กก./ไร่ บาท/ไร่ บาท/ไร่
	สวนยางพารา	๑ ครัวเรือน ๔ ไร่ กก./ไร่ บาท/ไร่ บาท/ไร่
	สวนยูคาลิปตัส	๑ ครัวเรือน ๔ ไร่ กก./ไร่ บาท/ไร่ บาท/ไร่
๒.๓) ทำไร่	<input checked="" type="checkbox"/> ไร่ข้าวโพด	๑๗ ครัวเรือน ๑๓๗ ไร่	๑,๒๐๐ กก./ไร่	๒,๕๐๐.- บาท/ไร่	๖,๐๐๐.- บาท/ไร่
	<input type="checkbox"/> ไร่ข้าวโพดหวานครัวเรือน ไร่ กก./ไร่ บาท/ไร่ บาท/ไร่
	<input checked="" type="checkbox"/> ไร่มันสำปะหลัง	๑ ครัวเรือน ๕ ไร่	๒,๐๐๐ กก./ไร่	๒,๐๐๐.- บาท/ไร่	๔,๐๐๐.- บาท/ไร่
	<input type="checkbox"/> ไร่ถั่วลิสงครัวเรือน ไร่ กก./ไร่ บาท/ไร่ บาท/ไร่
	<input type="checkbox"/> ไร่ถั่วเหลืองครัวเรือน ไร่ กก./ไร่ บาท/ไร่ บาท/ไร่
	<input type="checkbox"/> อื่นๆ(ระบุ)ครัวเรือน ไร่ กก./ไร่ บาท/ไร่ บาท/ไร่
ครัวเรือน ไร่ กก./ไร่ บาท/ไร่ บาท/ไร่
ครัวเรือน ไร่ กก./ไร่ บาท/ไร่ บาท/ไร่

๗.๓ ข้อมูลด้านแหล่งน้ำเพื่อการเกษตร

แหล่งน้ำทางการเกษตร	ความเพียงพอของปริมาณน้ำฝนที่ใช้ในการเกษตร		ปริมาณน้ำฝนที่ตกโดยเฉลี่ยในปีที่ผ่านมา(มิลลิเมตร)กรณี ที่ทราบโปรตระกูล			
	เพียงพอ	ไม่เพียงพอ				
๓.๑ ปริมาณน้ำฝน		/	๑,๐๕๖ มิลลิเมตร			
แหล่งน้ำทางการเกษตร	ลำดับความสำคัญ	ความเพียงพอของน้ำเพื่อการเกษตรตลอดทั้งปี		การเข้าถึงแหล่งน้ำทางการเกษตร		
		เพียงพอ	ไม่เพียงพอ	ทั่วถึง	ไม่ทั่วถึง	ร้อยละของ ครัวเรือนที่เข้าถึง
๓.๒ แหล่งน้ำธรรมชาติ						
<input checked="" type="checkbox"/> ๑.แม่น้ำ	๑		/		/	๑๕
<input type="checkbox"/> ๒.ห้วย/ลำธาร						
<input type="checkbox"/> ๓.คลอง						
<input type="checkbox"/> ๔.หนองน้ำ/บึง						
<input type="checkbox"/> ๕.น้ำตก						
<input type="checkbox"/> ๖.อื่นๆ(ระบุ) ๖.๑ ๖.๒						
๓.๓ แหล่งน้ำที่มนุษย์สร้างขึ้น						
<input type="checkbox"/> ๑.แก้มลิง						
<input type="checkbox"/> ๒.อ่างเก็บน้ำ						
<input type="checkbox"/> ๓.ฝาย						
<input type="checkbox"/> ๔.สระ						
<input checked="" type="checkbox"/> ๕.คลองชลประทาน	๑		/		/	๓๐
<input type="checkbox"/> ๖.อื่นๆ(ระบุ) ๖.๑ ๖.๒ ๖.๓						

๗.๔ ข้อมูลด้านแหล่งน้ำกิน น้ำใช้ (หรือน้ำเพื่ออุปโภค บริโภค)

แหล่งน้ำ	เพียงพอตลอดปี		ทั่วถึงหรือไม่		
	เพียงพอ	ไม่เพียงพอ	ทั่วถึง	ไม่ทั่วถึง	ร้อยละของครัวเรือนที่ เข้าถึง
๔.๑ บ่อบาดสาธารณะ					
๔.๒ บ่อน้ำตื้นสาธารณะ					
๔.๓. ประปาหมู่บ้าน(ของ อปท.)		/	/		๑๐๐
๔.๔ ระบบประปา(การประปาส่วนภูมิภาค)					
๔.๕ แหล่งน้ำธรรมชาติ					
๔.๖ อื่นๆ ระบุ ๔.๖.๑ ๔.๖.๒					

๔.๗ สรุป ครัวเรือนในหมู่บ้านนี้มีน้ำกิน น้ำใช้ เพียงพอหรือไม่

เพียงพอ ไม่เพียงพอ คิดเป็นร้อยละ ๑๐๐ ของทั้งหมดบ้าน

๘. ศาสนา ประเพณี วัฒนธรรม

๘.๑ การนับถือศาสนา

ประชาชนตำบลจอมหมอกแก้ว นับถือศาสนาพุทธเป็นส่วนใหญ่ คิดเป็นร้อยละ ๙๕ ของประชาชนในพื้นที่ทั้งหมด มีบางส่วนที่นับถือศาสนาคริสต์ อาศัยใน ๓ หมู่บ้าน ได้แก่ บ้านสบห้วย บ้านป่าแดง และบ้านท่ามะโอ ซึ่งจะเห็นได้ว่า มีโบสถ์สำหรับทำศาสนกิจอยู่ ๒ แห่ง ตั้งอยู่ในพื้นที่บ้านสบห้วย และบ้านท่ามะโอ

- วัด/สำนักสงฆ์	๑๑	แห่ง
- ศาลเจ้า	-	แห่ง
- มัสยิด	-	แห่ง
- โบสถ์	๒	แห่ง

๘.๒ ประเพณีและงานประจำปี

ในทุกวันวิสาขบูชา ตรงกับวันขึ้น ๑๕ ค่ำ เดือน ๖ ของทุกปี องค์การบริหารส่วนตำบลจอมหมอกแก้ว จะกำหนดให้เป็นวันสงฆ์พระธาตุจอมหมอกแก้ว ซึ่งได้ทำต่อเนื่องเป็นประจำจนกลายเป็นประเพณีประจำปี

สำหรับพระธาตุจอมหมอกแก้ว ถูกสร้างขึ้นมาในสมัยใดยังไม่มีปรากฏหลักฐาน แต่มีเรื่องเล่าว่า เมื่อ ๑๐๐ กว่าปีที่แล้ว ชาวบ้านที่ตั้งถิ่นฐานอยู่แถบนั้นได้เข้าไปหาของป่าและได้พบจอมปลวกมีลักษณะคล้ายพระธาตุ ตั้งอยู่บนเนินเตี้ยๆ ลูกหนึ่ง และในบริเวณนั้นมีต้นไม้ที่ ชาวเหนือเรียกว่าต้นส้มป่อยอยู่มากมาย มีลักษณะโน้มเอียงเหมือนพญานาค และได้พบเครื่องปั้นดินเผาที่แตกกระจัดกระจายอยู่ทั่วบริเวณ ชาวบ้านจึงได้พากันกราบไหว้จอมปลวกนั้น ใครจะเข้าไปทำอะไรในป่าบริเวณนี้ต้องมาต้องมากราบไหว้บูชาขออนุญาตเสียก่อน ไม่เช่นนั้นก็จะมึนเป็นไปต่างๆ นานา ชาวบ้านแถบนั้นเชื่อว่าจอมปลวกนั้นเป็นที่บรรจุ อัฐิของเชื้อพระวงศ์ในสมัยโบราณ สันนิษฐานว่าเจดีย์ถูกสร้างขึ้นมารอบจอมปลวกภายหลัง ปัจจุบันเป็นที่เคารพสักการะของประชาชน และนักท่องเที่ยว ถือเป็น ๑ ใน ๙ จอมของจังหวัดเชียงราย

๘.๓ ภูมิปัญญาท้องถิ่น ภาษาถิ่น

- ภาษาถิ่น ตำบลจอมหมอกแก้วมีภาษาพูดแตกต่างไปจากจังหวัดอื่นเล็กน้อย เรียกว่าคำเมือง แต่จะคล้ายคลึงกันกับจังหวัดใกล้เคียงในภูมิภาคเดียวกัน

- ภูมิปัญญาท้องถิ่น สาขานักดนตรีพื้นเมือง

๑. ช่างปี นายคำมา มาวงค์ ที่อยู่ ๑๙ หมู่ ๘ บ้านท่ามะโอ

๒. ช่างซึง ช่างซอ นายจันทร์ ปัญญา ที่อยู่ ๒๘ หมู่ ๗ บ้านป่าแดง

- ภูมิปัญญาท้องถิ่น สาขาหมอพื้นเมือง(วาไม้ , มีดแหก)

นายคำมา พิมสาร ที่อยู่ ๑๓๒ หมู่ ๕ บ้านป่าอ้อย

๘.๔ สินค้าพื้นเมืองและของที่ระลึก

- กล้วยตากแม่ลาว ผลิตภัณฑ์ กลุ่มสินค้าโอท็อป ได้มาตรฐานองค์การอาหารและยา ตั้งอยู่เลขที่ ๑๑๐ หมู่ ๒, ถนนพหลโยธิน, ตำบลจอมหมอกแก้ว อำเภอแม่ลาว จังหวัดเชียงราย, ๕๗๒๕๐

- ข้าวกล้องหอมมือ กลุ่มวิสาหกิจชุมชนบ้านสบห้วย โดยกลุ่มผู้สูงอายุ หมู่ ๑ บ้านสบห้วย

- ลูกประคบสมุนไพร กลุ่มวิสาหกิจชุมชนบ้านทุ่งไหล่ โดยกลุ่มผู้สูงอายุ หมู่ ๖ บ้านทุ่งไหล่

๙.ทรัพยากรธรรมชาติ

๙.๑ น้ำ

ในพื้นที่ตำบลจอมหมอกแก้ว มีการใช้ประโยชน์จากแหล่งน้ำเพื่ออุปโภค บริโภค จากธรรมชาติส่วนใหญ่เป็นน้ำบาดาล มีทั้งบาดาลน้ำตื้น บ่อน้ำตื้น และบาดาลน้ำลึก คุณภาพของน้ำในพื้นที่ บางพื้นที่สามารถดูดขึ้นมาใช้ประโยชน์ได้เลย บางพื้นที่ต้องผ่านเครื่องกรอง เนื่องจากเป็นสนิม โดยเฉพาะพื้นที่บริเวณที่ราบริมลำน้ำ ได้แก่ หมู่บ้านที่อยู่รอบลำน้ำลาว ลำห้วยสำน มีหมู่บ้านที่มีระบบน้ำประปาเป็นประปาภูเขา จำนวน ๑ หมู่บ้าน ประชาชนส่วนใหญ่ ชื่อน้ำดื่มจากเอกชน

แหล่งน้ำธรรมชาติ

- ลำน้ำ, ลำห้วย ๓ สาย คือ แม่น้ำลาว, ลำน้ำห้วยสำน, ลำน้ำห้วยหวาย
- บึง, หนอง และอื่น ๆ ๙ แห่ง คือ หนองหวาย, หนองห้วยกาแสด, หนองกบ, หนองน้ำลาด, หนองโป่ง, หนองเหียง, หนองป่าคา, หนองเหียง, หนองอ้อมดอย

แหล่งน้ำที่สร้างขึ้น

- ฝาย ๑๒ แห่ง
- บ่อโยก ๓๕ แห่ง
- ประปาหมู่บ้าน ๑๒ แห่ง
- อ่างเก็บน้ำ ๑ แห่ง
- บ่อน้ำตื้น ๕๗๐ แห่ง
- บ่อบาดาล ๖๕ แห่ง
- ประปาภูเขา ๑ แห่ง

๙.๒ ป่าไม้

- มีพื้นที่ป่าสงวนแห่งชาติ - ไร่
- มีพื้นที่ป่าชุมชนอยู่ในพื้นที่หมู่ที่ ๑, ๗, ๘, ๙ และ ๑๐

๙.๓ ภูเขา

- ด้านทิศตะวันออกมีแนวเขาดอยชน ลักษณะพื้นที่เป็นภูเขาสูง มีป่าไม้ปกคลุม บริเวณเทือกเขาที่มีราบเป็นหย่อม ๆ ในระหว่างหุบเขา และตามลุ่มน้ำลาว
- ด้านทิศตะวันตก มีแนวเขาดอยช้าง ลักษณะพื้นที่เป็นภูเขาสูง มีป่าไม้ปกคลุม บริเวณเทือกเขาที่มีราบเป็นหย่อม ๆ ในระหว่างหุบเขา

๙.๔ คุณภาพของทรัพยากรธรรมชาติ

- ทราย เป็นวัสดุก่อสร้างที่มีขนาดตั้งแต่ ๑/๑๖ - ๒.๐๐ มิลลิเมตร สวมใหญ่ประกอบด้วยแร่ ควอตซ์หรืออาจเป็นแร่เฟลตสปาร์ที่ผุพังมาจากหินตะกอน หินแปร และหินอัคนีแล้วถูกพัดพาโดยน้ำ มาสะสมตัวกันในที่ราบลุ่มที่ราบระหว่างหุบเขา และตามลำน้ำ ซึ่งจัดเป็นวัสดุที่ใช้ในการก่อสร้างที่สำคัญมากอย่างหนึ่งไม่ว่าจะเป็นการก่อสร้างขนาดใหญ่หรือขนาดเล็กโดยมีแม่น้ำที่สำคัญที่ให้ตะกอนทรายคือแม่น้ำลาว (สนง.ธรณีวิทยาจังหวัดเชียงราย)

ที่	ชื่อท่าทราย(เจ้าของ)	ชนิดแหล่งทราย	แหล่งน้ำ	ตำบล	อำเภอ	อัตราการผลิต (ลบ.ม./ป)
๑	นายธวัช แขงขัน	แม่น้ำ	แม่น้ำลาว	จอมหมอกแก้ว	แม่ลาว	๒๔,๐๐๐

ส่วนที่ ๒ สรุปผลการพัฒนาท้องถิ่นตามแผนพัฒนาท้องถิ่น (พ.ศ.๒๕๕๗-๒๕๖๐)

๑.สรุปผลการดำเนินงานตามงบประมาณที่ได้รับ และการเบิกจ่ายงบประมาณ ในปีงบประมาณ พ.ศ. ๒๕๕๗-๒๕๖๐

๑.๑ สรุปสถานการณ์การพัฒนา การตั้งงบประมาณ การเบิกจ่ายงบประมาณ

รายงานการตั้งงบประมาณ และการเบิกจ่าย ปีงบประมาณ พ.ศ. ๒๕๕๗

งบ	หมวดรายจ่าย	ประเภทรายจ่าย	ประมาณการ	จ่ายจริง	ร้อยละ
งบกลาง	งบกลาง	เงินสมทบกองทุนประกันสังคม	๗๖,๙๙๖.๐๐	๗๖,๙๙๖.๐๐	
		เบี้ยยังชีพผู้ป่วยเอดส์	๒๗๔,๐๐๐.๐๐	๒๗๔,๐๐๐.๐๐	
		สำรองจ่าย	๔๓๐,๗๖๕.๐๐	๔๓๐,๗๖๕.๙๔	
		รายจ่ายตามข้อผูกพัน	๑๒๒,๖๐๐.๐๐	๑๒๒,๖๐๐.๐๐	
		เงินสมทบกองทุนบำเหน็จบำนาญข้าราชการ ส่วนท้องถิ่น (กบท.)	๑๒๙,๔๓๓.๐๐	๑๒๙,๔๓๓.๐๐	
		รวมงบกลาง	๑,๐๓๓,๗๙๔.๐๐	๑,๐๓๓,๗๙๓.๙๔	
เงินอุดหนุน	เงินอุดหนุน	เงินอุดหนุนส่วนราชการ	๑,๖๔๘,๖๓๑.๐๐	๑,๖๔๘,๖๓๐.๖๑	
		เงินอุดหนุนเอกชน	๒๔๗,๐๐๐.๐๐	๒๔๗,๐๐๐.๐๐	
		เงินอุดหนุนกิจการที่เป็นสาธารณประโยชน์	๒๕,๐๐๐.๐๐	๒๕,๐๐๐.๐๐	
		รวมงบเงินอุดหนุน	๑,๙๓๐,๖๓๑	๑,๙๓๐,๓๖๐.๖๑	
งบดำเนินการ	ค่าตอบแทน	ค่าตอบแทนผู้ปฏิบัติราชการอันเป็นประโยชน์ แก่องค์กรปกครองส่วนท้องถิ่น	๑๖๐,๐๓๓.๑๙	๑๖๐,๐๓๓.๑๙	
		ค่าเช่าบ้าน	๓๑๕,๖๕๐.๐๐	๓๑๕,๖๕๐.๐๐	
		เงินช่วยเหลือการศึกษาบุตร	๓๗,๑๕๔.๕๐	๓๗,๑๕๔.๕๐	
		เงินช่วยเหลือค่ารักษาพยาบาล	๒๗,๑๖๕.๐๐	๒๗,๑๖๕.๐๐	
	ค่าใช้จ่าย	รายจ่ายเพื่อให้ได้มาซึ่งบริการ	๕๒๔,๖๒๕.๕๐	๕๒๔,๖๒๕.๕๐	
		รายจ่ายเกี่ยวกับการรับรองและพิธีการ	๖๖,๙๐๕.๐๐	๖๖,๙๐๕.๐๐	
		รายจ่ายเกี่ยวเนื่องกับการปฏิบัติราชการที่ไม่เข้า ลักษณะรายจ่ายหมวดอื่นๆ	๑,๙๑๓,๙๙๘.๒๒	๑,๙๑๑,๗๔๘.๒๒	
		ค่าบำรุงรักษาและซ่อมแซม	๒๔,๖๕๗.๐๐	๒๔,๖๕๖.๖๓	
	ค่าวัสดุ	วัสดุสำนักงาน	๑๔๑,๘๕๔.๐๐	๑๓๙,๙๘๐.๐๐	
		วัสดุไฟฟ้าและวิทยุ	๓๔,๙๗๐.๐๐	๓๔,๙๗๐.๐๐	
		วัสดุก่อสร้าง	๑๔,๐๐๐.๐๐	๑๔,๐๐๐.๐๐	
		วัสดุยานพาหนะและขนส่ง	๒๒,๐๐๐.๐๐	๒๒,๐๐๐.๐๐	
		วัสดุเชื้อเพลิงและหล่อลื่น	๑๑๓,๘๘๒.๐๐	๑๑๓,๘๘๒.๐๐	
		วัสดุการเกษตร	๔,๘๗๐.๐๐	๔,๘๗๐.๐๐	
		วัสดุคอมพิวเตอร์	๑๐๓,๕๕๐.๐๐	๑๐๓,๕๕๐.๐๐	
		วัสดุงานบ้านงานครัว	๒๓,๔๗๙.๐๐	๒๓,๔๗๙.๐๐	
		ค่าอาหารเสริม (นม)	๔๘๙,๓๒๓.๐๐	๔๘๙,๓๒๓.๐๐	
		วัสดุกีฬา	๒๐,๒๕๑.๐๐	๒๐,๒๕๑.๐๐	
		ค่าสาธารณูปโภค	ค่าไฟฟ้า	๑๓๕,๐๖๓.๘๒	๑๓๕,๐๖๓.๘๒
	ค่าน้ำประปา ค่าน้ำบาดาล		๓,๒๒๘.๐๐	๓,๒๒๘.๐๐	
	ค่าบริการโทรศัพท์		๔๖,๔๓๕.๑๐	๔๖,๔๓๕.๑๐	
	ค่าบริการไปรษณีย์		๑๕,๒๕๐.๐๐	๑๕,๒๕๐.๐๐	
	ค่าบริการสื่อสารและโทรคมนาคม		๕๐,๔๙๖.๖๗	๕๐,๔๙๖.๖๗	
	รวมงบดำเนินการ		๔,๒๘๘,๘๕๑	๔,๒๘๘,๗๑๖.๖๓	

งบ	หมวดรายจ่าย	ประเภทรายจ่าย	ประมาณการ	จ่ายจริง	ร้อยละ
งบบุคลากร	เงินเดือน(ฝ่ายการเมือง)	เงินเดือนนายก/รองนายก	๕๑๔,๐๘๐.๐๐	๕๑๔,๐๘๐.๐๐	
		เงินค่าตอบแทนประจำตำแหน่งนายก/รองนายก	๔๒,๑๒๐.๐๐	๔๒,๑๒๐.๐๐	
		เงินค่าตอบแทนพิเศษนายก/รองนายก	๔๒,๑๒๐.๐๐	๔๒,๑๒๐.๐๐	
		เงินค่าตอบแทนเลขานุการ/ที่ปรึกษานายกเทศมนตรี นายกองค์การบริหารส่วนตำบล	๘๒,๒๘๕.๐๐	๘๒,๒๘๕.๐๐	
		เงินค่าตอบแทนสมาชิกสภาองค์กรปกครองส่วนท้องถิ่น	๑,๙๗๒,๘๐๐.๐๐	๑,๙๗๒,๘๐๐.๐๐	
		เงินค่าตอบแทนอื่น	๘๖,๔๐๐.๐๐	๘๖,๔๐๐.๐๐	
	เงินเดือน(ฝ่ายประจำ)	เงินเดือนพนักงาน	๓,๗๗๑,๙๗๔.๐๐	๓,๗๗๑,๙๗๔.๐๐	
		เงินเพิ่มต่าง ๆ ของพนักงาน	๑๒๔,๘๖๐.๐๐	๑๒๔,๘๖๐.๐๐	
		เงินประจำตำแหน่ง	๒๙๖,๒๑๔.๐๐	๒๙๖,๒๑๔.๐๐	
		ค่าตอบแทนพนักงานจ้าง	๑,๐๑๐,๒๐๘.๐๐	๑,๐๑๐,๒๐๘.๐๐	
		เงินเพิ่มต่าง ๆ ของพนักงานจ้าง	๓๐๗,๑๕๙.๐๐	๓๐๗,๑๕๙.๐๐	
		เงินอื่นๆ	๑๙,๖๐๐.๐๐	๑๙,๖๐๐.๐๐	
รวมงบบุคลากร			๘,๒๖๙,๘๒๐.๐๐	๘,๒๖๙,๘๒๐.๐๐	
งบรายจ่ายอื่น	รายจ่ายอื่น	รายจ่ายอื่น	๙๔๐,๗๒๐.๐๐	๙๔๐,๗๒๐.๐๐	
		รวมงบรายจ่ายอื่น	๙๔๐,๗๒๐.๐๐	๙๔๐,๗๒๐.๐๐	
งบลงทุน	ค่าครุภัณฑ์	ครุภัณฑ์สำนักงาน	๔๒,๑๔๔.๐๐	๔๒,๑๔๔.๐๐	
		ครุภัณฑ์ไฟฟ้าและวิทยุ	๖๑,๔๐๐.๐๐	๖๑,๔๐๐.๐๐	
		ครุภัณฑ์โฆษณาและเผยแพร่	๒๑,๕๐๐.๐๐	๒๑,๕๐๐.๐๐	
		ครุภัณฑ์งานบ้านงานครัว	๘,๕๐๐.๐๐	๘,๕๐๐.๐๐	
		ค่าบำรุงรักษาและปรับปรุงครุภัณฑ์	๗๘,๐๖๕.๐๐	๗๘,๐๖๕.๐๐	
		ครุภัณฑ์ก่อสร้าง	๓๒,๘๐๐.๐๐	๓๒,๘๐๐.๐๐	
	ค่าครุภัณฑ์ที่ดินและสิ่งก่อสร้าง	ค่าบำรุงรักษาและปรับปรุงที่ดินและสิ่งก่อสร้าง	๔๓๐,๓๑๑.๐๐	๒๓๓,๕๑๙.๐๐	
		ค่าก่อสร้างสิ่งสาธารณูปโภค	๑,๕๖๗,๔๐๐.๐๐	๑,๕๖๗,๔๐๐.๐๐	
		ค่าต่อเติมหรือตัดแปลงอาคารบ้านพัก	๔๐,๐๐๐.๐๐	๐.๐๐	
		รวมงบลงทุน	๒,๒๘๒,๑๒๐	๒,๐๔๓,๓๒๘	
รวมสุทธิ			๑๘,๗๓๕,๙๒๖	๑๘,๔๙๓,๐๐๙.๑๘	

รายงานการตั้งงบประมาณ และการเบิกจ่าย ปีงบประมาณ พ.ศ. ๒๕๕๘

งบ	หมวดรายจ่าย	ประเภทรายจ่าย	ประมาณการ	จ่ายจริง	ร้อยละ
งบกลาง	งบกลาง	เงินสมทบกองทุนประกันสังคม	๘๐,๐๐๐.๐๐	๗๒,๕๕๒.๐๐	
		เบี้ยยังชีพผู้ป่วยเอดส์	๒๕๙,๐๐๐.๐๐	๒๕๙,๐๐๐.๐๐	
		สำรองจ่าย	๖๕๗,๙๔๕.๐๐	๕๐๓,๐๘๔.๕๓	
		รายจ่ายตามข้อผูกพัน	๖๕,๐๐๐.๐๐	๖๕,๐๐๐.๐๐	
		เงินสมทบกองทุนบำเหน็จบำนาญข้าราชการส่วนท้องถิ่น (กบท.)	๑๕๓,๐๐๐.๐๐	๑๕๓,๐๐๐.๐๐	
		รวม งบกลาง	๑,๒๑๔,๙๔๕.๐๐	๑,๐๕๒,๖๓๖.๕๓	
		เงินอุดหนุน	เงินอุดหนุน	เงินอุดหนุนส่วนราชการ	๙๗๖,๕๐๐.๐๐
เงินอุดหนุนองค์กรปกครองส่วนท้องถิ่น	๒๕,๐๐๐.๐๐			๒๕,๐๐๐.๐๐	
เงินอุดหนุนเอกชน	๑๕๑,๘๓๐.๐๐			๑๔๘,๔๓๐.๐๐	
เงินอุดหนุนกิจการที่เป็นสาธารณประโยชน์	๑๐,๐๐๐.๐๐			๖,๕๐๐.๐๐	
รวม งบเงินอุดหนุน	๑,๑๖๓,๓๓๐.๐๐			๑,๑๕๖,๔๓๐.๐๐	

งบ	หมวดรายจ่าย	ประเภทรายจ่าย	ประมาณการ	จ่ายจริง	ร้อยละ	
ดำเนินการ	ค่าตอบแทน	ค่าตอบแทนผู้ปฏิบัติราชการอันเป็นประโยชน์ แก่องค์กรปกครองส่วนท้องถิ่น	๘๑๕,๖๒๐.๐๐	๙,๖๐๐.๐๐		
		ค่าเช่าบ้าน	๓๗๒,๑๕๐.๐๐	๓๕๑,๗๕๐.๐๐		
		เงินช่วยเหลือการศึกษาบุตร	๖๓,๕๐๐.๐๐	๕๗,๙๔๗.๕๐		
		รายจ่ายเพื่อให้ได้มาซึ่งบริการ	๗๐๐,๐๐๐.๐๐	๕๘๕,๑๑๓.๐๐		
		รายจ่ายเกี่ยวกับการรับรองและพิธีการ	๔๓,๕๐๐.๐๐	๒๖,๗๐๐.๐๐		
	ค่าใช้สอย	รายจ่ายเกี่ยวเนื่องกับการปฏิบัติราชการที่ไม่เข้า ลักษณะรายจ่ายหมวดอื่นๆ	๒,๐๒๖,๐๕๐.๐๐	๑,๘๘๓,๓๘๕.๐๕		
		ค่าบำรุงรักษาและซ่อมแซม	๑๖๐,๐๐๐.๐๐	๕๕,๖๒๕.๒๑		
	ค่าวัสดุ	วัสดุสำนักงาน	๑๔๐,๐๐๐.๐๐	๑๓๕,๓๑๕.๐๕		
		วัสดุไฟฟ้าและวิทยุ	๖๐,๐๐๐.๐๐	๕๙,๗๔๕.๐๐		
		วัสดุงานบ้านงานครัว	๖๕,๐๐๐.๐๐	๕๔,๓๕๐.๐๐		
		วัสดุก่อสร้าง	๒๒๙,๑๐๐.๐๐	๑๗๗,๘๓๐.๐๐		
		วัสดุยานพาหนะและขนส่ง	๕๐,๐๐๐.๐๐	๗,๒๐๐.๐๐		
		วัสดุเชื้อเพลิงและหล่อลื่น	๑๑๐,๐๐๐.๐๐	๘๐,๓๓๖.๐๔		
		วัสดุวิทยาศาสตร์หรือการแพทย์	๐.๐๐	๐.๐๐		
		วัสดุการเกษตร	๑๕,๐๐๐.๐๐	๒,๗๗๐.๐๐		
		วัสดุโฆษณาและเผยแพร่	๕,๐๐๐.๐๐	๐.๐๐		
		วัสดุคอมพิวเตอร์	๑๒๐,๐๐๐.๐๐	๑๐๐,๙๗๐.๐๐		
		วัสดุเครื่องดับเพลิง	๕,๐๐๐.๐๐	๔,๖๐๐.๐๐		
		ค่าอาหารเสริม (นม)	๕๑๕,๓๖๐.๐๐	๔๔๓,๘๒๙.๘๐		
		วัสดุกีฬา	๖,๑๐๐.๐๐	๕,๐๘๙.๐๐		
		ค่าสาธารณูปโภค	ค่าไฟฟ้า	๑๘๐,๐๐๐.๐๐	๑๗๖,๑๑๖.๗๖	
	ค่าน้ำประปา ค่าน้ำบาดาล		๑๓,๐๐๐.๐๐	๕,๖๑๒.๐๐		
	ค่าบริการโทรศัพท์		๕๑,๐๐๐.๐๐	๔๙,๕๐๖.๓๔		
	ค่าบริการไปรษณีย์		๒๖,๐๐๐.๐๐	๒๑,๓๘๖.๐๐		
	ค่าบริการสื่อสารและโทรคมนาคม		๖๐,๐๐๐.๐๐	๔๙,๓๗๖.๒๘		
	รวม งบดำเนินงาน			๕,๘๓๑,๓๘๐.๐๐	๔,๓๔๔,๑๕๓.๐๓	
	งบบุคลากร	เงินเดือน (ฝ่าย การเมือง)	เงินเดือนนายก/รองนายก	๕๑๔,๐๘๐.๐๐	๕๑๔,๐๘๐.๐๐	
เงินเดือนตอบแทนประจำตำแหน่งนายก/รองนายก			๔๒,๑๒๐.๐๐	๔๒,๑๒๐.๐๐		
เงินเดือนตอบแทนพิเศษนายก/รองนายก			๔๒,๑๒๐.๐๐	๔๒,๑๒๐.๐๐		
เงินเดือนตอบแทนเลขานุการ/ที่ปรึกษา นายกเทศมนตรี นายกองค์การบริหารส่วนตำบล			๘๖,๔๐๐.๐๐	๘๖,๔๐๐.๐๐		
เงินเดือนตอบแทนสมาชิกสภาองค์กรปกครองส่วน ท้องถิ่น			๑,๙๗๒,๘๐๐.๐๐	๑,๙๗๒,๘๐๐.๐๐		
เงินเดือนตอบแทนอื่น			๘๖,๔๐๐.๐๐	๘๖,๔๐๐.๐๐		
เงินเดือน (ฝ่าย ประจำ)		เงินเดือนพนักงาน	๓,๖๙๘,๓๐๘.๐๐	๓,๖๘๖,๙๐๐.๐๐		
		เงินประจำตำแหน่ง	๒๓๕,๒๐๐.๐๐	๒๓๕,๒๐๐.๐๐		
		เงินเพิ่มต่าง ๆ ของลูกจ้างประจำ	๐.๐๐	๐.๐๐		
		ค่าตอบแทนพนักงานจ้าง	๑,๒๕๒,๔๔๒.๐๐	๑,๒๕๒,๐๓๔.๐๐		
		เงินเพิ่มต่าง ๆ ของพนักงานจ้าง	๑๓๒,๖๒๐.๐๐	๑๑๘,๗๐๓.๐๐		
		เงินอื่นๆ	๖๗,๒๐๐.๐๐	๖๗,๒๐๐.๐๐		
รวม งบบุคลากร			๘,๑๒๙,๖๙๐.๐๐	๘,๑๐๓,๙๕๗.๐๐		
งบรายจ่ายอื่น		รายจ่ายอื่น	รายจ่ายอื่น	๑๑,๐๐๐.๐๐	๑๑,๐๐๐.๐๐	
รวม งบรายจ่ายอื่น			๑๑,๐๐๐.๐๐	๑๑,๐๐๐.๐๐		

งบ	หมวดรายจ่าย	ประเภทรายจ่าย	ประมาณการ	จ่ายจริง	ร้อยละ
งบลงทุน	ค่าครุภัณฑ์	ครุภัณฑ์สำนักงาน	๒๓๔,๐๕๐.๐๐	๒๒๗,๐๖๐.๐๐	
		ครุภัณฑ์ไฟฟ้าและวิทยุ	๒๙,๕๐๐.๐๐	๒๙,๒๐๐.๐๐	
		ครุภัณฑ์โฆษณาและเผยแพร่	๓๖,๐๐๐.๐๐	๓๔,๒๙๐.๐๐	
		ครุภัณฑ์วิทยาศาสตร์หรือการแพทย์	๐.๐๐	๐.๐๐	
		ครุภัณฑ์งานบ้านงานครัว	๙๕,๐๐๐.๐๐	๙๔,๑๑๐.๐๐	
		ครุภัณฑ์คอมพิวเตอร์	๑๔๕,๐๐๐.๐๐	๑๓๘,๙๖๐.๐๐	
		ค่าบำรุงรักษาและปรับปรุงครุภัณฑ์	๑๐๐,๐๐๐.๐๐	๓๔,๑๙๗.๘๔	
		ครุภัณฑ์สำรวจ	๒๘,๕๐๐.๐๐	๒๗,๐๐๐.๐๐	
	ค่าที่ดินและสิ่งก่อสร้าง	อาคารต่าง ๆ	๒๘,๗๐๐.๐๐	๒๖,๐๐๐.๐๐	
		ค่าบำรุงรักษาและปรับปรุงที่ดินและสิ่งก่อสร้าง	๑๙๒,๒๐๐.๐๐	๘๗,๐๐๐.๐๐	
		ค่าก่อสร้างสิ่งสาธารณูปการ	๑,๓๐๑,๔๐๐.๐๐	๐.๐๐	
		ค่าก่อสร้างสิ่งสาธารณูปโภค	๒,๔๕๙,๓๐๕.๐๐	๒,๔๓๓,๕๘๐.๐๐	
	รวม งบลงทุน			๔,๖๔๙,๖๕๕.๐๐	๓,๑๓๑,๓๙๗.๘๔
รวมสุทธิ			๒๑,๐๐๐,๐๐๐.๐๐	๑๗,๗๙๙,๕๗๔.๔๐	

รายงานการตั้งงบประมาณ และการเบิกจ่าย ปีงบประมาณ พ.ศ. ๒๕๕๙

งบ	หมวดรายจ่าย	ประเภทรายจ่าย	ประมาณการ	จ่ายจริง	ร้อยละ
งบกลาง	งบกลาง	เงินสมทบกองทุนประกันสังคม	๘๑,๐๐๐.๐๐	๗๘,๔๘๐.๐๐	
		เบี้ยยังชีพผู้ป่วยเอดส์	๒๗๖,๐๐๐.๐๐	๒๕๕,๐๐๐.๐๐	
		สำรองจ่าย	๕๔๒,๒๖๐.๐๐	๑๑๘,๗๔๔.๐๐	
		รายจ่ายตามข้อผูกพัน	๗๐,๐๐๐.๐๐	๗๐,๐๐๐.๐๐	
		เงินสมทบกองทุนบำเหน็จบำนาญข้าราชการส่วนท้องถิ่น (กบท.)	๑๔๙,๐๐๐.๐๐	๑๔๙,๐๐๐.๐๐	
รวม งบกลาง			๑,๑๑๘,๒๖๐.๐๐	๖๗๑,๒๒๔.๐๐	
งบเงินอุดหนุน	เงินอุดหนุน	เงินอุดหนุนส่วนราชการ	๑,๕๘๗,๔๙๐.๐๐	๑,๕๖๘,๗๑๒.๒๔	
		เงินอุดหนุนองค์กรปกครองส่วนท้องถิ่น	๒๕,๐๐๐.๐๐	๒๕,๐๐๐.๐๐	
		เงินอุดหนุนเอกชน	๑๔๒,๕๐๐.๐๐	๘๒,๕๐๐.๐๐	
		เงินอุดหนุนกิจการที่เป็นสาธารณประโยชน์	๑๕,๐๐๐.๐๐	๕,๐๐๐.๐๐	
รวม งบเงินอุดหนุน			๑,๗๖๙,๙๙๐.๐๐	๑,๖๘๑,๒๑๒.๒๔	
งบดำเนินงาน	ค่าตอบแทน	ค่าตอบแทนผู้ปฏิบัติราชการอันเป็นประโยชน์แก่องค์กรปกครองส่วนท้องถิ่น	๕๙๑,๑๔๐.๐๐	๕๒,๒๐๐.๐๐	
		ค่าเช่าบ้าน	๒๙๖,๙๐๐.๐๐	๒๙๖,๙๐๐.๐๐	
		เงินช่วยเหลือการศึกษาบุตร	๖๘,๙๐๕.๐๐	๖๒,๕๐๐.๐๐	
	ค่าใช้สอย	รายจ่ายเพื่อให้ได้มาซึ่งบริการ	๖๒๓,๒๐๐.๐๐	๕๙๖,๙๘๙.๒๐	
		รายจ่ายเกี่ยวกับการรับรองและพิธีการ	๔๕,๗๐๐.๐๐	๓๖,๐๘๕.๐๐	
		รายจ่ายเกี่ยวเนื่องกับการปฏิบัติราชการที่ไม่เข้าลักษณะรายจ่ายหมวดอื่นๆ	๑,๗๒๒,๖๐๐.๐๐	๑,๖๒๗,๖๒๕.๐๐	
		ค่าบำรุงรักษาและซ่อมแซม	๒๑๕,๐๐๐.๐๐	๘๖,๓๖๖.๖๘	
	ค่าวัสดุ	วัสดุสำนักงาน	๒๒๓,๐๐๐.๐๐	๑๙๔,๒๘๖.๐๐	
		วัสดุไฟฟ้าและวิทยุ	๖๐,๐๐๐.๐๐	๔๖,๗๑๖.๐๐	
		วัสดุยานพาหนะและขนส่ง	๒๐,๐๐๐.๐๐	๐.๐๐	
		วัสดุเชื้อเพลิงและหล่อลื่น	๑๑๐,๐๐๐.๐๐	๙๗,๒๖๐.๙๐	
		วัสดุวิทยาศาสตร์หรือการแพทย์	๑๐,๐๐๐.๐๐	๐.๐๐	
		วัสดุการเกษตร	๑๕,๐๐๐.๐๐	๑๕,๐๐๐.๐๐	
วัสดุคอมพิวเตอร์		๑๓๐,๐๐๐.๐๐	๑๐๓,๑๔๘.๐๐		

งบ	หมวดรายจ่าย	ประเภทรายจ่าย	ประมาณการ	จ่ายจริง	ร้อยละ	
ดำเนินการ(ต่อ)	ค่าใช้สอย(ต่อ)	วัสดุเครื่องดับเพลิง	๔,๖๐๐.๐๐	๔,๖๐๐.๐๐		
		วัสดุงานบ้านงานครัว	๓๕,๐๐๐.๐๐	๒๙,๗๙๘.๐๐		
		ค่าอาหารเสริม (นม)	๔๒๘,๙๖๐.๐๐	๔๒๗,๖๘๓.๖๒		
		วัสดุก่อสร้าง	๓๕๕,๐๐๐.๐๐	๓๕๔,๙๕๐.๐๐		
	ค่าสาธารณูปโภค	ค่าไฟฟ้า	๑๙๖,๐๐๐.๐๐	๑๙๑,๐๒๙.๗๒		
		ค่าน้ำประปา ค่าน้ำบาดาล	๑๓,๐๐๐.๐๐	๑๗๒.๐๐		
		ค่าบริการโทรศัพท์	๕๘,๐๐๐.๐๐	๔๘,๒๗๒.๑๗		
		ค่าบริการไปรษณีย์	๒๕,๐๐๐.๐๐	๑๘,๘๔๔.๐๐		
		ค่าบริการสื่อสารและโทรคมนาคม	๖๐,๐๐๐.๐๐	๔๙,๒๗๑.๒๘		
รวม งบดำเนินงาน			๕,๓๐๗,๐๐๕.๐๐	๔,๓๓๙,๖๙๗.๕๗		
งบบุคลากร	เงินเดือน (ฝ่ายการเมือง)	เงินเดือนนายก/รองนายก	๕๑๔,๐๘๐.๐๐	๕๑๔,๐๘๐.๐๐		
		เงินค่าตอบแทนประจำตำแหน่งนายก/รองนายก	๔๒,๑๒๐.๐๐	๔๒,๑๒๐.๐๐		
		เงินค่าตอบแทนพิเศษนายก/รองนายก	๔๒,๑๒๐.๐๐	๔๒,๑๒๐.๐๐		
		เงินค่าตอบแทนเลขานุการ/ที่ปรึกษา				
		นายกเทศมนตรี นายกองค์การบริหารส่วนตำบล	๘๖,๔๐๐.๐๐	๘๖,๔๐๐.๐๐		
		เงินค่าตอบแทนสมาชิกสภาองค์การปกครองส่วนท้องถิ่น	๑,๙๗๒,๘๐๐.๐๐	๑,๙๗๒,๘๐๐.๐๐		
	เงินเดือน (ฝ่ายประจำ)	เงินค่าตอบแทนอื่น	๘๖,๔๐๐.๐๐	๘๖,๔๐๐.๐๐		
		เงินเดือนพนักงาน	๔,๓๘๗,๖๙๗.๐๐	๔,๓๘๗,๖๙๗.๐๐		
		เงินประจำตำแหน่ง	๒๔๗,๘๐๐.๐๐	๒๔๗,๘๐๐.๐๐		
		ค่าตอบแทนพนักงานจ้าง	๑,๔๓๘,๙๒๐.๐๐	๑,๔๓๘,๙๒๐.๐๐		
		เงินเพิ่มต่าง ๆ ของพนักงานจ้าง	๑๗๕,๒๖๐.๐๐	๑๗๕,๒๖๐.๐๐		
	เงินอื่นๆ	๗๙,๘๐๐.๐๐	๗๙,๘๐๐.๐๐			
	รวม งบบุคลากร			๙,๐๗๓,๓๙๗.๐๐	๙,๐๗๓,๓๙๗.๐๐	
	งบรายจ่ายอื่น	รายจ่ายอื่น	รายจ่ายอื่น	๑๑,๐๐๐.๐๐	๑๑,๐๐๐.๐๐	
รวม งบรายจ่ายอื่น		๑๑,๐๐๐.๐๐	๑๑,๐๐๐.๐๐			
งบลงทุน	ค่าครุภัณฑ์	ครุภัณฑ์สำนักงาน	๑๒๓,๖๘๐.๐๐	๔๓,๑๐๐.๐๐		
		ครุภัณฑ์ไฟฟ้าและวิทยุ	๐.๐๐	๐.๐๐		
		ครุภัณฑ์คอมพิวเตอร์	๓๒,๐๐๐.๐๐	๓๒,๐๐๐.๐๐		
		ครุภัณฑ์อื่น	๙๗,๒๕๐.๐๐	๓๑,๐๐๐.๐๐		
		ค่าบำรุงรักษาและปรับปรุงครุภัณฑ์	๓๘,๖๐๐.๐๐	๐.๐๐		
		ครุภัณฑ์สำรวจ	๔,๕๐๐.๐๐	๐.๐๐		
	ค่าที่ดินและสิ่งก่อสร้าง	อาคารต่าง ๆ	๐.๐๐	๐.๐๐		
		ค่าก่อสร้างสิ่งสาธารณูปการ	๒๒๑,๒๐๐.๐๐	๘๙,๐๐๐.๐๐		
		ค่าก่อสร้างสิ่งสาธารณูปโภค	๑,๙๐๒,๘๑๘.๐๐	๑,๙๐๒,๕๐๐.๐๐		
		ค่าบำรุงรักษาและปรับปรุงที่ดินและสิ่งก่อสร้าง	๓๐๐,๓๐๐.๐๐	๐.๐๐		
รวม งบลงทุน			๒,๗๒๐,๓๔๘.๐๐	๑,๕๖๕,๖๐๐.๐๐		
รวมสุทธิ			๒๐,๐๐๐,๐๐๐.๐๐	๑๗,๓๔๒,๑๐๖.๘๑		

๑.๒ การประเมินผลการนำแผนพัฒนาท้องถิ่นไปปฏิบัติในเชิงปริมาณและเชิงคุณภาพ

๑.๒.๑ เชิงปริมาณ

ยุทธศาสตร์	จำนวนโครงการ		
	จำนวนโครงการที่ปรากฏ อยู่ในแผนพัฒนาสามปี (ปี ๒๕๕๗)	จำนวนโครงการ ที่ได้ปฏิบัติ	คิดเป็นร้อยละ
๑. การพัฒนาด้านเศรษฐกิจการเกษตรและการ ท่องเที่ยว	๑๔	๖	๓.๓๙
๒. การพัฒนาด้านการศึกษาและศิลปวัฒนธรรม	๔๖	๒๕	๑๔.๑๒
๓. การพัฒนาด้านคุณภาพชีวิต	๔๘	๑๘	๑๐.๑๗
๔. การพัฒนาการเมืองและการบริหาร	๓๐	๑๕	๘.๔๗
๕. การพัฒนาการโครงสร้างพื้นฐาน	๒๙	๑๑	๖.๒๑
๖. การพัฒนาการด้านทรัพยากรธรรมชาติและสิ่งแวดล้อม	๑๐	๒	๑.๑๓
รวมทั้งหมด	๑๗๗	๗๗	๔๓.๕๐

ยุทธศาสตร์	จำนวนโครงการ		
	จำนวนโครงการที่ปรากฏ อยู่ในแผนพัฒนาสามปี (ปี ๒๕๕๘)	จำนวนโครงการ ที่ได้ปฏิบัติ	คิดเป็นร้อยละ
๑. การพัฒนาด้านเศรษฐกิจการเกษตรและการ ท่องเที่ยว	๑๔	๑๐	๖.๐๒
๒. การพัฒนาด้านการศึกษาและศิลปวัฒนธรรม	๔๔	๓๘	๒๒.๘๙
๓. การพัฒนาด้านคุณภาพชีวิต	๔๐	๒๑	๑๒.๖๕
๔. การพัฒนาการเมืองและการบริหาร	๒๘	๑๖	๙.๖๔
๕. การพัฒนาการโครงสร้างพื้นฐาน	๓๑	๑๔	๘.๔๓
๖. การพัฒนาการด้านทรัพยากรธรรมชาติและสิ่งแวดล้อม	๙	๕	๓.๐๑
รวมทั้งหมด	๑๖๖	๑๐๔	๖๒.๖๕

๑.๒.๒ เชิงคุณภาพ

การดำเนินงาน ปงบประมาณ พ.ศ. ๒๕๕๘ ยึดกรอบแนวทางตามหลักเกณฑ์และวิธีการบริหารกิจการบ้านเมืองที่ดี คือ หลักนิติธรรม หลักคุณธรรม หลักความโปร่งใส หลักการมีส่วนร่วม หลักความรับผิดชอบ และหลักความคุ้มค่า เพื่อให้การบริหารราชการบรรลุเป้าหมาย เกิดประโยชน์สุขของประชาชนเกิดผลสัมฤทธิ์ต่อภารกิจของรัฐ มีประสิทธิภาพและเกิดความคุ้มค่าเชิงภารกิจของรัฐ การลดขั้นตอนการปฏิบัติงาน มีการปรับปรุงภารกิจของส่วนราชการให้ทันต่อเหตุการณ์ ประชาชนได้รับการอำนวยความสะดวกและได้รับการตอบสนองความต้องการ และมีการประเมินผลการปฏิบัติราชการ ซึ่งสามารถสรุปแยกเป็นรายยุทธศาสตร์การพัฒนา ดังนี้

๑.การพัฒนาด้านเศรษฐกิจ การเกษตรและการท่องเที่ยว

๑.๑ ฝึกอบรมส่งเสริมและพัฒนาอาชีพให้กับประชาชนในเขตพื้นที่ตำบลจอมหมอกแก้ว เพื่อเพิ่มรายได้ให้กับประชาชน

๑.๒ ดำเนินการป้องกันและแก้ไขปัญหา ให้ความช่วยเหลือ เกี่ยวกับการเกษตร

๑.๓ จัดทำสื่อประชาสัมพันธ์แหล่งท่องเที่ยวในพื้นที่

๒.การพัฒนาด้านการศึกษา และศิลปวัฒนธรรม

๒.๑ พัฒนาศูนย์เด็กเล็ก พัฒนาบุคลากรทางการศึกษา เด็กก่อนวัยเรียนมีศูนย์พัฒนาเด็กเล็กดูแลเด็กให้ได้รับการพัฒนาที่เหมาะสมตามวัย ไตเรียนรูปรับตัวให้เข้ากับสิ่งแวดล้อมและผู้อื่นได้

๒.๒ จัดอาหารกลางวันและอาหารเสริม(นม)ให้กับนักเรียนในโรงเรียนสังกัด สพฐ. และศูนย์พัฒนาเด็กเล็ก เพื่อเสริมสร้างสภาพร่างกายของเด็กนักเรียนให้สมบูรณ์แข็งแรง

๒.๓ ส่งเสริมและอนุรักษ์ขนบธรรมเนียมประเพณีวัฒนธรรมและภูมิปัญญาท้องถิ่น โดยส่งเสริม และสนับสนุนการจัดงานประเพณีต่างๆ เช่น ประเพณีสงกรานต์จมน้ำพระธาตุจอมหมอกแก้ว ประเพณีแห่เทียนเข้าพรรษา งานประเพณีลอยกระทง ฯลฯ

๓.การพัฒนาด้านคุณภาพชีวิต

๓.๑ สนับสนุนส่งเสริมความเข้มแข็งในชุมชน เช่น สนับสนุนงบประมาณกลุ่มพัฒนาสตรี เพื่อเพิ่มพัฒนาศักยภาพของกลุ่ม สนับสนุนการทำงานของหมู่บ้าน พัฒนาและฝึกอบรมการจัดทำแผนพัฒนาหมู่บ้าน การจัดการกิจกรรมหมู่บ้านแผ่นดินธรรมแผ่นดินทอง ส่งเสริมหมู่บ้านเศรษฐกิจพอเพียง

๓.๒ เสริมสร้างสุขภาพให้กับประชาชน โดยการสนับสนุนงบประมาณของกองทุนหลักประกันสุขภาพตำบลจอมหมอกแก้ว เพื่อดำเนินการเสริมสร้างสุขภาพตามความต้องการของประชาชนในพื้นที่ ให้มีสุขภาพสมบูรณ์แข็งแรง

๓.๓ การเฝ้าระวังความปลอดภัยในชีวิตและทรัพย์สินของประชาชน โดยการเตรียมความพร้อม ด้านการบรรเทาสาธารณภัย การอบรมอาสาสมัครป้องกันสาธารณภัยในชุมชน การตั้งจุดบริการความปลอดภัยทางถนนช่วงเทศกาลปีใหม่และเทศกาลสงกรานต์ การติดตั้งกล้องวงจรปิด CCTV การจัดการกู้ชีพการแพทย์ฉุกเฉิน การป้องกันและบรรเทาสาธารณภัย

๔.การพัฒนาการเมืองและการบริหาร

๔.๑ ปรับปรุงประสิทธิภาพการให้บริการแก่ประชาชน เช่น การจัดเก็บภาษีนอกสถานที่ การนำเทคโนโลยีมาใช้ในการบริการประชาชนทำให้ประชาชนได้รับบริการด้วยความสะดวกรวดเร็วและประหยัด ค่าใช้จ่าย

๔.๒ ปรับปรุงสถานที่ปฏิบัติงานและเครื่องมือเครื่องใช้ในการทำงาน เพื่อเพิ่มประสิทธิภาพ และความสะดวกคล่องตัวในการทำงาน

๔.๓ จัดทำระบบเครือข่ายและอินเทอร์เน็ต จัดทำเว็บไซต์ของ อบต. www.jommokkaew.go.th บริการข้อมูลข่าวสารของ อบต. ข่าวประชาสัมพันธ์ ข่าวสอราคา/ประกวดราคา/การดำเนินงานของ อบต.

๔.๔ ส่งเสริมการมีส่วนร่วมประชาชนในกิจกรรมต่างๆ เช่น การจัดซื้อจัดจ้าง การรับฟังการประชุมสภา การจัดทำแผนชุมชน การจัดทำแผนพัฒนาท้องถิ่นและการติดตามประเมินผล

๕.การพัฒนาโครงสร้างพื้นฐาน

๕.๑ พัฒนาระบบสาธารณูปโภคและสาธารณูปการ เพื่ออำนวยความสะดวกปลอดภัยแก่ ประชาชน ความเป็นระเบียบเรียบร้อย และความสวยงาม เช่น การก่อสร้างถนน คสล. การขยายถนน การวางท่อ คสล.และปรับปรุงท่อวางระบายน้ำ การก่อสร้างรางคาน การขยายเขตระบบไฟฟ้าสาธารณะ การติดตั้งไฟส่องสว่าง การซ่อมแซมระบบไฟฟ้าส่องสว่างสาธารณะ การปรับปรุงขยายประปา และสิ่งอำนวยความสะดวกอื่นๆ ให้แก่หมู่บ้าน

๖.การพัฒนาการด้านทรัพยากรธรรมชาติและสิ่งแวดล้อม

๖.๑ การสร้างจิตสำนึกในการรักษาทรัพยากรธรรมชาติและสิ่งแวดล้อม ทรัพยากรป่าไม้ การปลูกป่า การอนุรักษ์ป่าชุมชน

๖.๒ การสร้างฝายชะลอน้ำ การรณรงค์ป้องกันปัญหาไฟป่าและหมอกควัน การรณรงค์ลดการเผาตอซัง

๖.๓ การรณรงค์การจัดการขยะ และการส่งเสริมการทำปุ๋ยหมักจากขยะ การคัดแยก

๒.ผลที่ได้รับจากการดำเนินงานในปีงบประมาณ พ.ศ.๒๕๕๗ - ๒๕๖๐

๒.๒ ผลที่ได้รับหรือผลที่สำคัญ

- พัฒนาอาชีพให้กับประชาชนในเขตพื้นที่ตำบลจอมหมอกแก้ว เพื่อเพิ่มรายได้ให้กับ ประชาชน ดำเนินการป้องกันและแก้ไขปัญหา ให้ความช่วยเหลือ เกี่ยวกับการเกษตร พัฒนาศูนย์เด็กเล็ก พัฒนาศูนย์พัฒนาเด็กเล็ก การศึกษา จัดอาหารกลางวันและอาหารเสริม(นม)ให้กับนักเรียนในโรงเรียนสังกัด สพฐ. และศูนย์พัฒนาเด็กเล็ก ส่งเสริมและอนุรักษ์ขนบธรรมเนียมประเพณีวัฒนธรรมและภูมิปัญญาท้องถิ่น ส่งเสริมความเข้มแข็งในชุมชน เสริมสร้างสุขภาพให้กับประชาชน โดยการสนับสนุนงบประมาณของกองทุนหลักประกันสุขภาพตำบล เสริมสร้างความปลอดภัยในชีวิตและทรัพย์สินของประชาชน การป้องกันและบรรเทาสาธารณภัย ส่งเสริมการมีส่วนร่วมประชาชน ในกิจกรรมต่างๆ พัฒนาระบบสาธารณูปโภคและสาธารณูปการ เพื่ออำนวยความสะดวกปลอดภัยแก่ ประชาชน สร้างจิตสำนึกในการรักษาทรัพยากรธรรมชาติและสิ่งแวดล้อม และการรณรงค์การบริหารจัดการขยะ

๒.๒ ผลกระทบ

- การดำเนินแผนงาน/โครงการต่างๆ ตามแผนพัฒนาย่อมมีผู้ที่ได้รับประโยชน์และเสียประโยชน์ ทั้งสองฝ่าย ทำให้การดำเนินงานไม่เป็นไปตามแผนที่กำหนดไว้ สิ่งที่สำคัญคือการประชาสัมพันธ์สร้างความเข้าใจให้ประชาชนได้รับรู้ และที่สำคัญยิ่งคือการดำเนินงานด้วยความโปร่งใส สามารถตรวจสอบได้

๓.สรุปปัญหาอุปสรรคการดำเนินงานที่ผ่านมาและแนวทางการแก้ไข

- ปัจจุบันค่าครองชีพสูงขึ้น และประชาชนส่วนใหญ่ที่เป็นเกษตรกรมีรายได้ไม่แน่นอน และความเจริญทางด้านเทคโนโลยีรวมถึงค่านิยมของประชาชนเปลี่ยนไป ให้ความต้องการของประชาชนมากขึ้น ก่อให้เกิดปัญหาภาวะหนี้สิน รายจ่ายมากกว่ารายได้ การให้ความร่วมมือด้านต่างๆลดน้อยลง ซึ่งยังคงเป็นปัญหาที่ยากจะแก้ไข

ส่วนที่ ๓
ยุทธศาสตร์องค์กรปกครองส่วนท้องถิ่น

.....

๓.๑ ความสัมพันธ์ระหว่างแผนพัฒนาระดับมหภาค

๓.๑.๑ แผนยุทธศาสตร์ชาติ ๒๐ ปี

ในการที่จะบรรลุวิสัยทัศน์และทำให้ประเทศไทยพัฒนาไปสู่อนาคตที่พึงประสงค์นั้น จำเป็นจะต้องมีการวางแผนและกำหนดยุทธศาสตร์การพัฒนาในระยะยาว และกำหนดแนวทางการพัฒนาของทุกภาคส่วนให้ขับเคลื่อนไปในทิศทางเดียวกัน ดังนั้น จึงจำเป็นต้องกำหนดยุทธศาสตร์ชาติในระยะยาว เพื่อถ่ายทอดแนวทางการพัฒนาสู่การปฏิบัติในแต่ละช่วงเวลาอย่างต่อเนื่องและมีการบูรณาการ และสร้างความเข้าใจถึงอนาคตของประเทศไทยร่วมกัน และเกิดการรวมพลังของทุกภาคส่วนในสังคมทั้งประชาชน เอกชน ประชาสังคม ในการขับเคลื่อนการพัฒนาเพื่อการสร้างและรักษาไว้ซึ่งผลประโยชน์แห่งชาติและบรรลุวิสัยทัศน์ “ประเทศไทยมีความมั่นคง มั่งคั่ง ยั่งยืน เป็นประเทศพัฒนาแล้ว ด้วยการพัฒนาตามหลักปรัชญาของเศรษฐกิจพอเพียง” หรือคติพจน์ประจำชาติ “มั่นคง มั่งคั่ง ยั่งยืน” เพื่อให้ประเทศมีขีดความสามารถในการแข่งขัน มีรายได้สูงอยู่ในกลุ่มประเทศพัฒนาแล้ว คนไทยมีความสุข อยู่ดี กินดี สังคมมีความมั่นคงเสมอภาคและเป็นธรรม ซึ่งยุทธศาสตร์ชาติที่จะใช้ประกอบแนวทางการพัฒนาในระยะ ๒๐ ปีต่อจากนี้ไป จะประกอบด้วย ๖ ยุทธศาสตร์ ได้แก่

๑) ยุทธศาสตร์ด้านความมั่นคง

มีเป้าหมายทั้งในการสร้างเสถียรภาพภายในประเทศและช่วยลดและป้องกันภัยคุกคามจากภายนอก รวมทั้งสร้างความเชื่อมั่นในกลุ่มประเทศอาเซียนและประชาคมโลกที่มีต่อประเทศไทย กรอบแนวทางที่ต้องให้ความสำคัญ อาทิ

(๑) การเสริมสร้างความมั่นคงของสถาบันหลักและการปกครองระบอบประชาธิปไตยอันมีพระมหากษัตริย์ทรงเป็นประมุข

(๒) การปฏิรูปกลไกการบริหารประเทศและพัฒนาความมั่นคงทางการเมือง ขจัดคอร์รัปชัน สร้างความเชื่อมั่นในกระบวนการยุติธรรม

(๓) การรักษาความมั่นคงภายในและความสงบเรียบร้อยภายใน ตลอดจนการบริหารจัดการความมั่นคงชายแดนและชายฝั่งทะเล

(๔) การพัฒนาระบบ กลไก มาตรการและความร่วมมือระหว่างประเทศทุกระดับ และรักษาคุณภาพความสัมพันธ์กับประเทศมหาอำนาจ เพื่อป้องกันและแก้ไขปัญหาความมั่นคงรูปแบบใหม่

(๕) การพัฒนาเสริมสร้างศักยภาพการป้องกันประเทศ การรักษาความสงบเรียบร้อยภายในประเทศสร้างความร่วมมือกับประเทศเพื่อนบ้านและมิตรประเทศ

(๖) การพัฒนาระบบการเตรียมพร้อมแห่งชาติและ ระบบบริหารจัดการภัยพิบัติ รักษาความมั่นคงของฐานทรัพยากรธรรมชาติ สิ่งแวดล้อม

(๗) การปรับกระบวนการทำงานของกลไกที่เกี่ยวข้องจากแนวตั้งสู่แนวนานมากขึ้น

๒) ยุทธศาสตร์ด้านการสร้างความสามารถในการแข่งขัน

เพื่อให้ประเทศไทยสามารถพัฒนาไปสู่การเป็นประเทศพัฒนาแล้ว ซึ่งจำเป็นต้องยกระดับผลิตภาพ การผลิตและการใช้นวัตกรรมในการเพิ่มความสามารถในการแข่งขันและการพัฒนาอย่างยั่งยืนทั้งในสาขา อุตสาหกรรม เกษตรและบริการ การสร้างความมั่นคงและปลอดภัยด้านอาหาร การเพิ่มขีดความสามารถทางการค้า และการเป็นผู้ประกอบการ รวมทั้งการพัฒนาฐานเศรษฐกิจแห่งอนาคต ทั้งนี้ภายใต้กรอบการปฏิรูปและพัฒนา ปัจจัยเชิงยุทธศาสตร์ทุกด้าน อันได้แก่โครงสร้างพื้นฐานและระบบโลจิสติกส์ วิทยาศาสตร์ เทคโนโลยีและนวัตกรรม การพัฒนาทุนมนุษย์ และการบริหารจัดการทั้งในภาครัฐและภาคธุรกิจเอกชน กรอบแนวทางที่ต้องให้ความสำคัญ อาทิ

(๑) การพัฒนาสมรรถนะทางเศรษฐกิจ ได้แก่ การรักษาเสถียรภาพเศรษฐกิจและสร้างความเชื่อมั่น การส่งเสริมการค้าและการลงทุนที่อยู่บนการแข่งขันที่เป็นธรรมและรับผิดชอบต่อสังคม ตลอดจนการพัฒนา ประเทศสู่ความเป็นชาติการค้าเพื่อให้ได้ประโยชน์จากห่วงโซ่มูลค่าในภูมิภาค และเป็นการยกระดับไปสู่ส่วนบนของ ห่วงโซ่มูลค่ามากขึ้น

(๒) การพัฒนาภาคการผลิตและบริการ บนฐานของการพัฒนานวัตกรรมและมีความเป็นมิตรต่อ สิ่งแวดล้อม โดยมีการใช้ดิจิทัลและการค้าที่เข้มข้นเพื่อสร้างมูลค่าเพิ่มและขยายกิจกรรมการผลิตและบริการ โดยมุ่ง สู่ความเป็นเลิศในระดับโลกและในระดับภูมิภาคในอุตสาหกรรมหลายสาขา และในภาคบริการที่หลากหลายตาม รูปแบบการดำเนินชีวิตและการดำเนินธุรกิจที่เปลี่ยนไป รวมทั้งเป็นแหล่งอาหารคุณภาพ สะอาดและปลอดภัยของ โลก

- ภาคเกษตร โดยเสริมสร้างฐานการผลิตให้เข้มแข็งและยั่งยืน เพิ่มขีดความสามารถในการแข่งขัน ของภาคเกษตรส่งเสริมเกษตรกรรายย่อยให้ปรับไปสู่การทำกรเกษตรยั่งยืนที่เป็นมิตรกับสิ่งแวดล้อมและรวมกลุ่ม เกษตรกรในการพัฒนาอาชีพที่เข้มแข็ง และการพัฒนาสินค้าเกษตรที่มีศักยภาพและอาหารคุณภาพ สะอาด และ ปลอดภัย

- ภาคอุตสาหกรรม โดยพัฒนาอุตสาหกรรมศักยภาพ ยกกระดับพัฒนาอุตสาหกรรมปัจจุบันที่มี ศักยภาพสูง และพัฒนาอุตสาหกรรมอนาคตที่มีศักยภาพ โดยการใช้ดิจิทัลและการค้ามาเพิ่มมูลค่าและยกระดับห่วง โซ่มูลค่าในระดับสูงขึ้น

- ภาคบริการ โดยขยายฐานการบริการให้มีความหลากหลาย มีความเป็นเลิศและเป็นมิตรต่อ สิ่งแวดล้อม โดยการยกระดับบริการที่เป็นฐานรายได้เดิม เช่น การท่องเที่ยว และพัฒนาให้ประเทศไทยเป็น ศูนย์กลางการให้บริการสุขภาพ ธุรกิจบริการด้านการเงินและธุรกิจบริการที่มีศักยภาพอื่นๆ

(๓) การพัฒนาผู้ประกอบการและเศรษฐกิจชุมชน พัฒนาทักษะผู้ประกอบการ ยกกระดับผลิตภาพ แรงแรงงานและพัฒนาวิสาหกิจขนาดกลางและขนาดย่อม (SMEs) สู่สากล และพัฒนาวิสาหกิจชุมชนและสถาบัน เกษตรกร

(๔) การพัฒนาพื้นที่เศรษฐกิจพิเศษและเมืองพัฒนาเขตเศรษฐกิจพิเศษชายแดน และพัฒนาระบบ เมืองศูนย์กลางความเจริญ จัดระบบผังเมืองที่มีประสิทธิภาพและมีส่วนร่วม มีการจัดการสิ่งแวดล้อมเมือง และ โครงสร้างพื้นฐานทางสังคมและเศรษฐกิจที่สอดคล้องกับศักยภาพ

(๕) การลงทุนพัฒนาโครงสร้างพื้นฐาน ในด้านการขนส่ง ด้านพลังงาน ระบบเทคโนโลยีสารสนเทศ และการสื่อสารและการวิจัยและพัฒนา

(๖) การเชื่อมโยงกับภูมิภาคและเศรษฐกิจโลกสร้างความเป็นหุ้นส่วนการพัฒนาที่นานาประเทศ ส่งเสริมความร่วมมือกับนานาชาติในการสร้างความมั่นคงด้านต่างๆ เพิ่มบทบาทของไทยในองค์กรระหว่างประเทศ รวมถึงสร้างองค์ความรู้ด้านการต่างประเทศ

๓) ยุทธศาสตร์การพัฒนาและเสริมสร้างศักยภาพคน

เพื่อพัฒนาคนและสังคมไทยให้เป็นรากฐานที่แข็งแกร่งของประเทศมีความพร้อมทางกาย ใจ สติปัญญา มีความเป็นสากล มีทักษะการคิดวิเคราะห์อย่างมีเหตุผล มีระเบียบวินัย เคารพกฎหมาย มีคุณธรรม จริยธรรม รู้คุณค่าความเป็นไทย มีครอบครัวที่มั่นคง กรอบแนวทางที่ต้องให้ความสำคัญ อาทิ

(๑) การพัฒนาศักยภาพคนตลอดช่วงชีวิตให้สนับสนุนการเจริญเติบโตของประเทศ

(๒) การยกระดับคุณภาพการศึกษาและการเรียนรู้ให้มีคุณภาพ เท่าเทียม และทั่วถึง

(๓) การปลูกฝังระเบียบวินัย คุณธรรม จริยธรรมค่านิยมที่พึงประสงค์

(๔) การสร้างเสริมให้คนมีสุขภาพที่ดี

(๕) การสร้างความอยู่ดีมีสุขของครอบครัวไทยเสริมสร้างบทบาทของสถาบันครอบครัวในการบ่มเพาะจิตใจให้เข้มแข็ง

๔) ยุทธศาสตร์ด้านการสร้างโอกาสความเสมอภาคและเท่าเทียมกันทางสังคม

เพื่อเร่งกระจายโอกาสการพัฒนาและสร้างความมั่นคงให้ทั่วถึง ลดความเหลื่อมล้ำ ไปสู่สังคมที่เสมอภาคและเป็นธรรม กรอบแนวทางที่ต้องให้ความสำคัญ อาทิ

(๑) การสร้างความมั่นคงและการลดความเหลื่อมล้ำทางด้านเศรษฐกิจและสังคม

(๒) การพัฒนาระบบบริการและระบบบริหารจัดการสุขภาพ

(๓) การสร้างสภาพแวดล้อมและนวัตกรรมที่เอื้อต่อการดำรงชีวิตในสังคมสูงวัย

(๔) การสร้างความเข้มแข็งของสถาบันทางสังคมทุนทางวัฒนธรรมและความเข้มแข็งของชุมชน

(๕) การพัฒนาการสื่อสารมวลชนให้เป็นกลไกในการสนับสนุนการพัฒนา

๕) ยุทธศาสตร์ด้านการสร้างการเติบโตบนคุณภาพชีวิตที่เป็นมิตรกับสิ่งแวดล้อม

เพื่อเร่งอนุรักษ์ฟื้นฟู และสร้างความมั่นคงของฐานทรัพยากรธรรมชาติ และมีความมั่นคงด้านน้ำ รวมทั้งมีความสามารถในการป้องกันผลกระทบและปรับตัวต่อการเปลี่ยนแปลงสภาพภูมิอากาศและภัยพิบัติธรรมชาติ และพัฒนามุ่งสู่การเป็นสังคมสีเขียว กรอบแนวทางที่ต้องให้ความสำคัญ อาทิ

(๑) การจัดระบบอนุรักษ์ ฟื้นฟูและป้องกันการทำลายทรัพยากรธรรมชาติ

(๒) การวางระบบบริหารจัดการน้ำให้ มีประสิทธิภาพทั้ง ๒๕ ลุ่มน้ำ เน้นการปรับระบบการบริหารจัดการอุทกภัยอย่างบูรณาการ

(๓) การพัฒนาและใช้พลังงานที่เป็นมิตรกับสิ่งแวดล้อม

(๔) การพัฒนาเมืองอุตสาหกรรมเชิงนิเวศและเมืองที่เป็นมิตรกับสิ่งแวดล้อม

(๕) การร่วมลดปัญหาโลกร้อนและปรับตัวให้พร้อมกับการเปลี่ยนแปลงสภาพภูมิอากาศ

(๖) การใช้เครื่องมือทางเศรษฐศาสตร์และนโยบายการคลังเพื่อสิ่งแวดล้อม

๖) ยุทธศาสตร์ด้านการปรับสมดุลและพัฒนาระบบการบริหารจัดการภาครัฐ

เพื่อให้หน่วยงานภาครัฐมีขนาดที่เหมาะสมกับบทบาทภารกิจ มีสมรรถนะสูง มีประสิทธิภาพและประสิทธิผลกระจายบทบาทภารกิจไปสู่ท้องถิ่นอย่างเหมาะสม มีธรรมาภิบาลกรอบแนวทางที่ต้องให้ความสำคัญ อาทิ

- (๑) การปรับปรุงโครงสร้าง บทบาท ภารกิจของหน่วยงานภาครัฐ ให้มีขนาดที่เหมาะสม
- (๒) การวางระบบบริหารราชการแบบบูรณาการ
- (๓) การพัฒนาระบบบริหารจัดการกำลังคนและพัฒนาบุคลากรภาครัฐ
- (๔) การต่อต้านการทุจริตและประพฤติมิชอบ
- (๕) การปรับปรุงกฎหมายและระเบียบต่างๆ ให้ทันสมัย เป็นธรรมและเป็นสากล
- (๖) การพัฒนาระบบการให้บริการประชาชนของหน่วยงานภาครัฐ
- (๗) การปรับปรุงการบริหารจัดการรายได้และรายจ่ายของภาครัฐ

๓.๑.๒ แผนพัฒนาเศรษฐกิจและสังคมแห่งชาติ ฉบับที่ ๑๒

กรอบวิสัยทัศน์แผนพัฒนาเศรษฐกิจและสังคมแห่งชาติ ฉบับที่ ๑๒ จากสถานะของประเทศและบริบทการเปลี่ยนแปลงต่างๆ ที่ประเทศกำลังประสบอยู่ ทำให้การกำหนดวิสัยทัศน์แผนพัฒนาเศรษฐกิจและสังคมแห่งชาติ ฉบับที่ ๑๒ ยังคงมีความต่อเนื่องจากวิสัยทัศน์แผนพัฒนาเศรษฐกิจและสังคมแห่งชาติ ฉบับที่ ๑๑ และกรอบหลักการของการวางแผนที่น้อมนำและประยุกต์ใช้หลักปรัชญาของเศรษฐกิจพอเพียง ยึดคนเป็นศูนย์กลางของการพัฒนาอย่างมีส่วนร่วม การพัฒนาที่ยืดหยุ่นสมดุล ยั่งยืน โดยวิสัยทัศน์ของการพัฒนาในแผนพัฒนาเศรษฐกิจและสังคมแห่งชาติ ฉบับที่ ๑๒ ต้องให้ความสำคัญกับการกำหนดทิศทางการพัฒนาที่มุ่งสู่การเปลี่ยนผ่านประเทศไทยจากประเทศที่มีรายได้ปานกลางไปสู่ประเทศที่มีรายได้สูง มีความมั่นคง และยั่งยืน สังคมอยู่ร่วมกันอย่างมีความสุข และนำไปสู่การบรรลุวิสัยทัศน์ระยะยาว “มั่นคง มั่งคั่ง ยั่งยืน” ของประเทศ

การกำหนดตำแหน่งทางยุทธศาสตร์ของประเทศ (Country Strategic Positioning) เป็นการกำหนดตำแหน่งทางยุทธศาสตร์ของประเทศที่สอดคล้องกับยุทธศาสตร์ชาติที่สภาพัฒนาเศรษฐกิจและสังคมแห่งชาติได้จัดทำขึ้น ประเทศไทยเป็นประเทศรายได้สูงที่มีการกระจายรายได้อย่างเป็นธรรม เป็นศูนย์กลางด้านการขนส่ง และโลจิสติกส์ของภูมิภาคสู่ความเป็นชาติการค้าและบริการ (Trading and Service Nation) เป็นแหล่งผลิตสินค้าเกษตรอินทรีย์และเกษตรปลอดภัย แหล่งอุตสาหกรรมสร้างสรรค์และมีนวัตกรรมสูงที่เป็นมิตรต่อสิ่งแวดล้อม

เป้าหมาย

๑) การหลุดพ้นจากกับดักประเทศรายได้ปานกลางสู่รายได้สูง

- (๑) เศรษฐกิจขยายตัวเฉลี่ยไม่ต่ำกว่าร้อยละ ๕.๐
- (๒) ผลิตภัณฑ์มวลรวมในประเทศต่อหัว (GDP Per Capita) และรายได้ประชาชาติต่อหัว (GNP Per Capita) ณ สิ้นแผนพัฒนาเศรษฐกิจและสังคมแห่งชาติ ฉบับที่ ๑๒ ในปี ๒๕๖๔ เพิ่มขึ้นเป็น ๓๑๗,๐๕๑ บาท และ ๓๐๑,๑๙๙ บาทต่อคนต่อปี

- (๓) ผลผลิตทางการผลิตเพิ่มขึ้นไม่ต่ำกว่าเฉลี่ยร้อยละ ๒.๕ ต่อปี
- (๔) การลงทุนรวมขยายตัวไม่ต่ำกว่าเฉลี่ยร้อยละ ๘.๐ (การลงทุนตัวของการลงทุนภาครัฐไม่ต่ำกว่าร้อยละ ๑๐.๐ และการลงทุนของภาคเอกชนขยายตัวไม่ต่ำกว่าเฉลี่ยร้อยละ ๗.๕ ในขณะที่ปริมาณการส่งออกขยายตัวเฉลี่ยไม่ต่ำกว่าร้อยละ ๔.๐ ต่อปี)

๒) การพัฒนาศักยภาพคนให้สนับสนุนการเจริญเติบโตของประเทศและการสร้างสังคมสูงวัยอย่างมีคุณภาพ

(๑) ประชาชนทุกช่วงวัยมีความมั่นคงทางด้านเศรษฐกิจและสังคม (Socio-Economic Security) และมีคุณภาพชีวิตที่ดีขึ้น

(๒) การศึกษาและการเรียนรู้ได้รับการพัฒนาคุณภาพ

(๓) สถาบันทางสังคมมีความเข้มแข็งเป็นฐานรากที่เอื้อต่อการพัฒนาคน

๓) การลดความเหลื่อมล้ำในสังคม

(๑) การกระจายรายได้มีความเท่าเทียมกันมากขึ้น

(๒) บริการทางสังคมมีคุณภาพและมีการกระจายอย่างทั่วถึง

๔) การสร้างการเจริญเติบโตทางเศรษฐกิจและสังคมที่เป็นมิตรกับสิ่งแวดล้อม

(๑) รักษาความมั่นคงของฐานทรัพยากร สร้างสมดุลระหว่างการอนุรักษ์และการใช้ประโยชน์อย่างยั่งยืนและเป็นธรรม

(๒) ขับเคลื่อนประเทศสู่เศรษฐกิจและสังคมที่เป็นมิตรต่อสิ่งแวดล้อม

(๓) เพิ่มขีดความสามารถในการรับมือภัยพิบัติและการเปลี่ยนแปลงสภาพภูมิอากาศ

(๔) เพิ่มประสิทธิภาพและเสริมสร้างธรรมาภิบาลในการบริหารจัดการทรัพยากรธรรมชาติและสิ่งแวดล้อม

(๕) มีการบริหารจัดการน้ำให้สมดุลระหว่างการอุปสงค์ และอุปทานของน้ำ

๕) การบริหารราชการแผ่นดินที่มีประสิทธิภาพ

(๑) การบริหารงานภาครัฐที่โปร่งใส เป็นธรรม มีประสิทธิภาพ และมีส่วนร่วม

(๒) ขจัดการทุจริตคอร์รัปชัน

(๓) มีการกระจายอำนาจที่เหมาะสม

๓.๑.๓ แผนพัฒนาภูมิภาคจังหวัดภาคเหนือตอนบน

กลุ่มจังหวัดภาคเหนือตอนบน (เชียงใหม่ เชียงราย แม่ฮ่องสอน พะเยา ลำพูน ลำปาง น่าน แพร่) วัลย์ทัศน์

“ประตูทองการค้าสู่โลก โดดเด่นวัฒนธรรมล้านนา นำอยู่ทุกถิ่นที่”

เป้าประสงค์

- (๑) เป็นภูมิภาคที่แต่ละจังหวัดมีเศรษฐกิจและวัฒนธรรมที่โดดเด่นสามารถเป็นฐานเกื้อกูลและเสริมศักยภาพซึ่งกันและกันได้
- (๒) เป็นฐานและประตูด้านการค้า โครงข่ายคมนาคมเชื่อมโยงกับกลุ่มประเทศอนุภูมิภาคแม่น้ำโขง (GMS) และเอเชียใต้ (BIMSTEC)
- (๓) โดดเด่นในสาขาบริการการท่องเที่ยว หัตถอุตสาหกรรมที่ปราศจากมลพิษ และเกษตรปลอดภัย
- (๔) เป็นศูนย์กลางบริการสุขภาพ อุตสาหกรรมซอฟต์แวร์และการค้าต่างประเทศ

ประเด็นยุทธศาสตร์

ประเด็นยุทธศาสตร์ ๑ : สร้างฐานเศรษฐกิจใหม่ โดยมียุทธศาสตร์ประกอบด้วย

- (๑) พัฒนาเป็นศูนย์กลางเศรษฐกิจเชื่อมโยงกับกลุ่มประเทศอนุภูมิภาคแม่น้ำโขง (GMS) และ เอเชียใต้ (BIMSTEC)
 - (๒) พัฒนาประตูเศรษฐกิจเพื่อเป็นช่องทางการค้าและการท่องเที่ยวกับประเทศเพื่อนบ้าน
 - (๓) สร้างฐานเศรษฐกิจใหม่ บนพื้นฐานของวัฒนธรรมและความรู้ใหม่มุ่งสู่ Knowledge Based Economy
- ประเด็นยุทธศาสตร์ ๒ : เพิ่มมูลค่าฐานเศรษฐกิจเดิม โดยมียุทธศาสตร์ประกอบด้วย**

- (๑) สร้างงานหัตถกรรมที่มีเอกลักษณ์และความเป็นเลิศในระดับนานาชาติ สำหรับตลาดเฉพาะ(Niche Market) โดยการนำวัฒนธรรมล้านนามาสร้างเอกลักษณ์และเรื่องราวเพื่อเพิ่มมูลค่าให้กับสินค้า
- (๒) สร้างองค์ความรู้ต่อยอดด้านการท่องเที่ยวและเชื่อมโยง ทั้งภายในกลุ่มจังหวัดและกลุ่มประเทศอนุภูมิภาคแม่น้ำโขง
- (๓) สร้างมูลค่าเพิ่มแก่ผลผลิตผลการเกษตรด้วยการใช้ความรู้ และการบริหารจัดการสมัยใหม่ในห่วงโซ่การผลิตและการตลาด

ประเด็นยุทธศาสตร์ ๓ : สนับสนุนทั้งฐานเศรษฐกิจเดิมและเศรษฐกิจใหม่ที่ยั่งยืน โดยมียุทธศาสตร์ประกอบด้วย

- (๑) สร้างความเข้มแข็งชุมชน โดยสร้างเศรษฐกิจพื้นฐาน สืบสานสู่สากล
- (๒) ดำรงความเป็นฐานทรัพยากรธรรมชาติ โดยฟื้นฟูและบริหารจัดการทรัพยากรธรรมชาติอย่างยั่งยืน
- (๓) สร้างความมั่นคงปลอดภัยในพื้นที่ชายแดนและความปลอดภัยในชีวิตและทรัพย์สินของประชาชนและนักท่องเที่ยว

เป้าประสงค์ของจังหวัด

๑. เพื่อสร้างการเจริญเติบโตทางเศรษฐกิจ โดยเน้นการเพิ่มขีดความสามารถในการแข่งขันด้านการค้า การลงทุน บริการ โลจิสติกส์ การเกษตร การท่องเที่ยว และวัฒนธรรม เชื่อมโยงกลุ่มจังหวัด กลุ่มอาเซียน + ๖ และ GMS
๒. เพื่อยกระดับคุณภาพชีวิตของประชาชนให้ดีขึ้น โดยการน้อมนำหลักปรัชญาเศรษฐกิจพอเพียงเป็นแนวทางหลัก ในการสร้างภูมิคุ้มกันในการสร้างคน สังคมที่มีคุณภาพ
๓. เพื่อสร้างสมดุลของระบบนิเวศและการพัฒนาเมืองให้น่าอยู่ เพื่อให้ประชาชนอยู่ในสิ่งแวดล้อมที่ดีและมีคุณภาพ
๔. เพื่อเสริมสร้างความปลอดภัยในชีวิตและทรัพย์สินของประชาชนในพื้นที่ปกติและแนวชายแดน

ยุทธศาสตร์ของจังหวัด

๑. การพัฒนาขีดความสามารถในการแข่งขัน ด้านการค้า การลงทุน และบริการ โลจิสติกส์ เชื่อมโยง กลุ่มจังหวัด กลุ่มอาเซียน+๖ และ GMS
๒. การส่งเสริมการผลิตสินค้าเกษตร คุณภาพ มาตรฐานสากล และเป็นมิตรกับ สิ่งแวดล้อม
๓. การดำรงฐาน วัฒนธรรมล้านนา เพื่อเพิ่มมูลค่า การท่องเที่ยว เชิงวัฒนธรรม เชิงนิเวศ และเชิงสุขภาพ
๔. การพัฒนา ทรัพยากรมนุษย์ และคุณภาพชีวิต เพื่อให้ประชาชน อยู่เย็นเป็นสุข
๕. การจัดการ ทรัพยากรธรรมชาติและ สิ่งแวดล้อม ให้ดำรงความ สมบูรณ์และ ยั่งยืน
๖. การรักษาความ มั่นคง และความ ปลอดภัยในชีวิต และทรัพย์สิน

๓.๑.๕ องค์การบริหารส่วนจังหวัดเชียงราย (พ.ศ.๒๕๖๑-๒๕๖๔)

วิสัยทัศน์

**“ยึดหลักธรรมาภิบาล ทำงานแบบมีส่วนร่วม ศูนย์รวมเศรษฐกิจการค้า
พัฒนาคุณภาพชีวิต ประชาชนมีความสุข”**

ยุทธศาสตร์องค์การบริหารส่วนจังหวัดเชียงราย

- ๑) การพัฒนาโครงสร้างพื้นฐานและบริการ โลจิสติกส์ เชื่อมโยง กลุ่มจังหวัด กลุ่มอาเซียน+๖ และ GMS
กลยุทธ์ ๑) พัฒนาโครงสร้างพื้นฐานและบริการ โลจิสติกส์ให้ได้มาตรฐาน
๒) พัฒนาแหล่งน้ำและระบบบริหารจัดการน้ำเพื่ออุปโภค บริโภค และการเกษตร
๓) พัฒนาการบริหารจัดการโครงสร้างพื้นฐานรองรับการเจริญเติบโตของท้องถิ่น เพื่อเชื่อมโยง
กลุ่มจังหวัด กลุ่มอาเซียน+๖ และ GMS
๔) พัฒนางานด้านผังเมือง งานวิศวกรรมจราจร และงานควบคุมอาคาร
- ๒) การพัฒนาด้านเศรษฐกิจและการท่องเที่ยว
กลยุทธ์ ๑) ส่งเสริมและพัฒนาการเกษตรตามแนวทางปรัชญาเศรษฐกิจพอเพียง
๒) ส่งเสริมและพัฒนาอาชีพและการตลาดเพื่อเพิ่มศักยภาพผลิตภัณฑ์ท้องถิ่น ให้ได้มาตรฐานสากล
๓) ส่งเสริมและพัฒนาการท่องเที่ยว วิถีชีวิตและอัตลักษณ์ของคนในชุมชน
๔) ส่งเสริม อนุรักษ์ และเผยแพร่ศิลปวัฒนธรรมประเพณีท้องถิ่น

๓) การพัฒนาการศึกษาและการสาธารณสุข

กลยุทธ์ ๑) ส่งเสริมและพัฒนาการศึกษาทั้งในระบบ นอกระบบ และการศึกษาตามอัธยาศัยให้ได้มาตรฐานการศึกษา

๒) ส่งเสริมและพัฒนาการศึกษาสู่อาชีพ

๓) ส่งเสริมและพัฒนาการจัดการศึกษาโรงเรียนประชาคมอาเซียนในเขตพัฒนาเศรษฐกิจชายแดน

๔) ส่งเสริมและพัฒนาสุขภาพที่ดีแก่ประชาชนในท้องถิ่น

๕) ส่งเสริมและสนับสนุนการพัฒนาระบบการสาธารณสุข

๔) การพัฒนาคุณภาพชีวิตและการป้องกันบรรเทาสาธารณภัย

กลยุทธ์ ๑) รักษาความสงบเรียบร้อยเพื่อความปลอดภัยในชีวิตและทรัพย์สินของประชาชน

๒) ป้องกันและบรรเทาสาธารณภัย

๓) ป้องกันและแก้ไขปัญหาสุขภาพเสพติด ภัยชุมชน สื่อด้านอิเล็กทรอนิกส์และปัญหาแรงงานต่างด้าว

๔) พัฒนาคุณภาพชีวิตเด็ก เยาวชน สตรี ผู้สูงอายุ ผู้พิการ และผู้ด้อยโอกาส

๕) การบริหารจัดการทรัพยากรธรรมชาติและสิ่งแวดล้อมให้สมบูรณ์และยั่งยืน

กลยุทธ์ ๑) ส่งเสริมและพัฒนาการอนุรักษ์ทรัพยากรธรรมชาติและสิ่งแวดล้อม

๒) ส่งเสริมและพัฒนาการควบคุม ป้องกัน แก้ไขปัญหาขยะ น้ำเสีย และมลภาวะ

๓) ส่งเสริมและพัฒนาการอนุรักษ์พลังงานและการใช้พลังงานทดแทน

๖) การพัฒนาด้านการเมืองและการบริหาร

กลยุทธ์ ๑) พัฒนาศักยภาพบุคลากรท้องถิ่น

๒) พัฒนาประสิทธิภาพในการการบริหารจัดการตามหลักธรรมาภิบาล

๓) ส่งเสริมการมีส่วนร่วมในการพัฒนาท้องถิ่นของทุกภาคส่วน

๔) พัฒนาปรับปรุงเครื่องมือเครื่องใช้และเทคโนโลยี

๓.๒ ยุทธศาสตร์การปกครองขององค์การบริหารส่วนตำบลจอมหมอกแก้ว

๓.๒.๑ นโยบายของนายกองค์การบริหารส่วนตำบลจอมหมอกแก้ว

ที่แถลงต่อสภา อบต. เมื่อวันที่ ๑๒ พ.ย. ๒๕๕๕

๑. นโยบายด้านการพัฒนาการเกษตร เศรษฐกิจและการท่องเที่ยว

แนวทางการพัฒนา

๑.๑ สร้างความมั่นคงและพัฒนาอาชีพเกษตรกรเพื่อรองรับประชาคมเศรษฐกิจอาเซียน (AEC) ส่งเสริมการพึ่งพาอาศัยเองในการทำเกษตรตามแนวทางเศรษฐกิจพอเพียงและพัฒนาความรู้เทคโนโลยีการทำเกษตร พัฒนาแหล่งน้ำในการทำเกษตร พัฒนาให้มีไฟฟ้าเพื่อใช้การเกษตร พัฒนากองทุนปุ๋ย ยา ระดับตำบลให้เป็นรูปธรรม จัดตั้งศูนย์รับเรื่องร้องทุกข์เกษตรกรตำบลจอมหมอกแก้ว

๑.๒ ส่งเสริมอาชีพและพัฒนากลุ่มผลิตภัณฑ์ท้องถิ่นสู่ตลาดประชาคมเศรษฐกิจอาเซียน (AEC) โดยการส่งเสริมสินค้าผลิตภัณฑ์ชุมชนโดยหลักการบริหารการตลาด ๔P จัดหาสถานที่ผลิตสินค้า ทำกิจกรรมระดับตำบล จัดหาสถานที่ กระจาย ขายสินค้าระดับตำบลจอมหมอกแก้ว และจัดตั้งศูนย์รับลงทะเบียนผู้ว่างงานตำบลจอมหมอกแก้ว

๑.๓ พัฒนาแหล่งท่องเที่ยวในตำบลจอมหมอกแก้วเพื่อรองรับการก้าวสู่ประชาคมอาเซียน (ASEAN) โดยการสร้างจุดเด่นที่เป็นเอกลักษณ์ของตำบลจอมหมอกแก้ว ส่งเสริมและสนับสนุนการพัฒนาสถานที่ท่องเที่ยวให้เป็นที่รู้จักอย่างกว้างขวาง ผ่านระบบ internet เช่น ทาง website, facebook และส่งเสริมและสนับสนุนการพัฒนาสถานที่ท่องเที่ยวที่สำคัญในพื้นที่ คือพระธาตุจอมหมอกแก้วและสถานี่เพาะเลี้ยงพันธุ์สัตว์แม่ลาว

๒. นโยบายด้านการพัฒนาด้านการศึกษา และศิลปวัฒนธรรม

แนวทางการพัฒนา

๒.๑ พัฒนาศูนย์พัฒนาเด็กเล็กให้ได้มาตรฐาน พัฒนาและปรับปรุงศูนย์พัฒนาเด็กเล็กให้มีสภาพแวดล้อมที่ดี ถูกสุขอนามัย มีการจัดการเรียนการสอนและอุปกรณ์ที่ดีมีคุณภาพ ทันสมัย เพื่อพัฒนาความพร้อมของเด็กก่อนเข้าสู่ระบบโรงเรียน และพัฒนาบุคลากรด้านการศึกษาให้ได้มาตรฐาน และจัดตั้งศูนย์ร้องทุกข์ของ พ่อ แม่ ผู้ปกครอง

๒.๒ สร้างการเรียนรู้สู่ประชาคมอาเซียน พัฒนาและส่งเสริมให้ตำบลจอมหมอกแก้วให้มีการเรียนรู้ทั้งในและนอกระบบ เพื่อเตรียมความพร้อมและรองรับการก้าวสู่การเป็นประชาคมอาเซียน จัดกิจกรรมอบรมและสนับสนุนการอบรมภาษา และประชาสัมพันธ์ให้ประชาชนในพื้นที่ได้รู้ถึงความเป็นมาและการเตรียมตัวเข้าสู่ประชาคมอาเซียน

๒.๓ ดำเนินการจัดให้มีการอนุรักษ์ บำรุงรักษา ศิลปะ วัฒนธรรม ขนบธรรมเนียมประเพณีและภูมิปัญญาท้องถิ่น ให้คงความเป็นเอกลักษณ์ไว้ในรูปแบบต่าง ๆ เช่น ประเพณีสงกรานต์พระธาตุจอมหมอกแก้ว ประเพณีรดน้ำดำหัว สงกรานต์ งานประเพณีลอยกระทงและส่งเสริมขนบธรรมเนียมประเพณีและภูมิปัญญาท้องถิ่น

๓. นโยบายการพัฒนาด้านคุณภาพชีวิต

แนวทางการพัฒนา

๓.๑ ส่งเสริมและพัฒนาคุณภาพชีวิตเด็ก กลุ่มเยาวชน กลุ่มสตรี กลุ่มผู้สูงอายุ คนพิการและผู้ด้อยโอกาส โดยการจัดสวัสดิการให้กับกลุ่มผู้สูงอายุ คนพิการ ผู้ด้อยโอกาส ผู้ป่วยเอดส์ และจัดให้มีการจัดกิจกรรมและสนับสนุนกิจกรรมของกลุ่มผู้สูงอายุ กลุ่มคนพิการ กลุ่มสตรี กลุ่มเยาวชน เพื่อให้กลุ่มมีความเข้มแข็ง

๓.๒ ส่งเสริมและพัฒนางานสาธารณสุข โดยการส่งเสริมและสนับสนุนการป้องกันการระบาดของโรคติดต่อทุกประเภท สนับสนุนการดำเนินงานของ อสม., โรงพยาบาลส่งเสริมสุขภาพตำบลและ สปสช.

๓.๓ ส่งเสริมและพัฒนางานด้านกีฬาและนันทนาการในท้องถิ่น โดยการจัดให้มีกิจกรรมด้านกีฬา ส่งเสริมให้มีการออกกำลังกายและจัดให้มีกิจกรรมและสนับสนุนกิจกรรมด้านนันทนาการของกลุ่มต่าง ๆ ในพื้นที่

๓.๔ ส่งเสริมและพัฒนาการรักษาความปลอดภัยในชีวิตและทรัพย์สิน ป้องกันและบรรเทาสาธารณภัย โดยการจัดหาเครื่องมือ เครื่องใช้ จัดเตรียมอุปกรณ์ให้มีความพร้อมในการปฏิบัติงาน เพิ่มการฝึกอบรมอาสาสมัครป้องกันภัยฝ่ายพลเรือนให้มากขึ้น เพื่อให้เป็นกำลังสนับสนุนในการป้องกันและบรรเทาสาธารณภัย การเสริมสร้างระบบเฝ้าระวัง ติดตาม และการแจ้งเตือนสาธารณภัย โดยใช้เทคโนโลยีที่ทันสมัย และการแก้ไขปัญหาแบบบูรณาการร่วมกับทุกภาคส่วนอย่างต่อเนื่องและยั่งยืน โดยเฉพาะการป้องกันและแก้ไขปัญหาอุทกภัย และอัคคีภัย

๓.๕ ป้องกันและแก้ไขปัญหายาเสพติด จัดกิจกรรมในการป้องกันและแก้ไขปัญหายาเสพติด

๔. นโยบายด้านการเมืองและการบริหาร

แนวทางการพัฒนา

๔.๑ ส่งเสริมการจัดทำแผนพัฒนาหมู่บ้านให้เป็นมาตรฐาน และต่อเนื่องเพื่อให้ประชาชนมีส่วนร่วมในการพัฒนาหมู่บ้าน และสามารถนำข้อมูลไปจัดทำแผนพัฒนาระดับตำบล

๔.๒ ส่งเสริมและสร้างความเข้มแข็งให้กับหมู่บ้าน โดยกาจัดกิจกรรมเพื่อพัฒนาประสิทธิภาพการทำงานของผู้นำในหมู่บ้าน และสนับสนุนให้มีกิจกรรมและโครงการต่างๆ ที่ส่งเสริมการทำงานแบบบูรณาการร่วมกัน เพื่อร่วมกันพัฒนาให้หมู่บ้านมีความเข้มแข็ง

๔.๓ การพัฒนารายได้ เพื่อให้องค์การบริหารส่วนตำบลมีรายได้เพียงพอที่จะพัฒนาในด้านต่าง ๆ ตามนโยบายที่วางไว้ ในส่วนของการจัดเก็บรายได้นั้นจะยึดหลักการจัดเก็บรายได้อย่างทั่วถึง เป็นธรรม เพื่อมิให้ประชาชนเดือดร้อนในสภาพเศรษฐกิจตกต่ำ โดยการนำเทคโนโลยีสารสนเทศเข้ามาใช้ในกระบวนการจัดเก็บ พร้อมทั้งจัดระบบอำนวยความสะดวกให้กับประชาชนในการชำระภาษี มีการให้บริการรับชำระภาษีแบบเคลื่อนที่ ในขณะที่เดียวกันก็จำเป็นต้องจัดหางบประมาณจากภายนอกเข้ามาสนับสนุนการดำเนินงาน โดยการจัดทำโครงการขอรับสนับสนุนงบประมาณจากกระทรวง ทบวง กรม ต่าง ๆ เพื่อให้มีงบประมาณมาพัฒนาอย่างต่อเนื่อง

๔.๔ ส่งเสริมและพัฒนาบุคลากร ปรับปรุงและพัฒนาอุปกรณ์และสถานที่ปฏิบัติงาน โดยนำหลักธรรมาภิบาล คือหลักนิติธรรม คุณธรรม ความคุ้มค่า มีส่วนร่วม รับผิดชอบ โปร่งใส ตรวจสอบได้ มาปรับใช้ในการบริหารงาน และส่งเสริมพัฒนาบุคลากรในองค์กรให้มีความพร้อม เพิ่มประสิทธิภาพ สามารถสนองต่อความต้องการของประชาชนโดยส่วนรวมเป็นหลัก รวดเร็ว ถูกต้อง และทั่วถึงเสมอภาค เท่าเทียม ตอบสนองต่อภารกิจของรัฐ

๕. นโยบายด้านโครงสร้างพื้นฐาน

แนวทางการพัฒนา

๕.๑ สร้างและบำรุงรักษาถนนทุกสาย ทั้งเส้นสายหลักและทางเชื่อมระหว่างหมู่บ้าน โดยจะปรับปรุงให้เป็นถนนที่ได้มาตรฐาน ประชาชนสามารถใช้ประโยชน์ได้ตลอดปี

๕.๒ ก่อสร้างและปรับปรุงระบบน้ำเพื่ออุปโภค บริโภค และแหล่งน้ำเพื่อการเกษตร ให้ครอบคลุมทั่วถึงและมีประสิทธิภาพ

๕.๓ ขยายเขตไฟฟ้า เพื่อให้มีไฟฟ้าใช้แสงสว่างตามถนน และซอยในเขตตำบลจอมหมอกแก้ว

๖. นโยบายการพัฒนาด้านทรัพยากรธรรมชาติและสิ่งแวดล้อม

แนวทางการพัฒนา

๖.๑ ส่งเสริมและรณรงค์การมีส่วนร่วมของประชาชนให้มีการอนุรักษ์ฟื้นฟูทรัพยากรธรรมชาติและสิ่งแวดล้อม โดยให้ประชาชนเข้ามามีส่วนร่วมในการดูแลทรัพยากรธรรมชาติ สนับสนุนการดำเนินโครงการลดภาวะโลกร้อนและการรณรงค์แก้ไขปัญหามลภาวะโลกร้อน

๖.๒ ส่งเสริมให้ประชาชนมีส่วนร่วมในการกำจัดขยะมูลฝอย เพื่อพัฒนาระบบการจัดการขยะมูลฝอยอย่างครบวงจร ตั้งแต่การเก็บรวบรวม การคัดแยก การนำกลับไปใช้ประโยชน์ การนำเทคโนโลยีการกำจัด ตลอดจนให้เอกชนเข้ามามีส่วนร่วมดำเนินการ

๓.๒.๒ วิสัยทัศน์

“การเกษตรก้าวหน้า อาชีพมั่นคง คู่ตำบลเข้มแข็ง ”

๓.๒.๓ ยุทธศาสตร์

- ๑.ยุทธศาสตร์การพัฒนาด้านเศรษฐกิจ การเกษตรและการท่องเที่ยว
- ๒.ยุทธศาสตร์การพัฒนาด้านการศึกษา และศิลปวัฒนธรรม
- ๓.ยุทธศาสตร์การพัฒนาด้านคุณภาพชีวิต
- ๔.ยุทธศาสตร์การพัฒนาด้านการเมืองและการบริหาร
- ๕.ยุทธศาสตร์การพัฒนาด้านโครงสร้างพื้นฐาน
- ๖.ยุทธศาสตร์การพัฒนาด้านทรัพยากรธรรมชาติและสิ่งแวดล้อม

๓.๒.๔ เป้าประสงค์

- ๑)ส่งเสริมการพึ่งพาตนเองในการทำเกษตรตามแนวทางเศรษฐกิจพอเพียง
- ๒)ส่งเสริมการท่องเที่ยวเชิงเกษตร
- ๓)ส่งเสริมการศึกษา อนุรักษ์ศิลปวัฒนธรรม ขนบธรรมเนียมประเพณี และภูมิปัญญาท้องถิ่น
- ๔)ประชาชนมีสุขภาพดี มีความปลอดภัยในชีวิตและทรัพย์สิน และได้รับการดูแลอย่างเท่าเทียม
- ๕)ประชาชนมีส่วนร่วมในการพัฒนาท้องถิ่น หมู่บ้านมีความเป็นระเบียบเรียบร้อย
- ๖)การบริหารจัดการมีประสิทธิภาพ ตามหลักธรรมาภิบาล
- ๗)การคมนาคมสะดวก ระบบสาธารณูปโภค สาธารณูปการ เพียงพอและทั่วถึง
- ๘)การจัดการทรัพยากรธรรมชาติและสิ่งแวดล้อมไม่ให้เกิดมลพิษและมีความยั่งยืน

๓.๒.๕ ตัวชี้วัด

๑)ด้านการเกษตร

- (๑) ลดการพึ่งพิงสารเคมีของเกษตรกรให้ได้ ร้อยละ ๒๐ ในปี พ.ศ. ๒๕๖๒
- (๒) ส่งเสริมให้เกษตรกรสามารถพึ่งพาตนเอง มีการแปรรูปสินค้าเกษตร และมีระบบตลาดของเกษตรกร ลดการพึ่งพิงจากพ่อค้าคนกลาง ให้ได้ร้อยละ ๑๐ ในปี พ.ศ. ๒๕๖๓

๒)ด้านการศึกษา

- (๑) เพิ่มขีดความสามารถบุคลากรด้านการศึกษา
- (๒) พัฒนาการของเด็กเป็นไปตามเกณฑ์ที่กำหนด ร้อยละ ๙๕ ในปี พ.ศ.๒๕๖๑ เป็นต้นไป

๓)ด้านคุณภาพชีวิต

- (๑) ลดอัตราของผู้ด้อยโอกาสในพื้นที่ให้เหลือ ร้อยละ ๕ ในปี พ.ศ. ๒๕๖๔

๔)ด้านโครงสร้างพื้นฐาน

(๑) เพิ่มงบประมาณด้านโครงสร้างพื้นฐานให้ได้ ร้อยละ ๑๕ ในปี พ.ศ.๒๕๖๔

๕)ด้านทรัพยากรธรรมชาติและสิ่งแวดล้อม

(๑) ดำเนินการอนุรักษ์ฟื้นฟูทรัพยากรป่าไม้ และป่าชุมชน ให้ได้ร้อยละ ๑๐๐ ของแผนพัฒนาสี่ปี พ.ศ. ๒๕๖๑-๒๕๖๔

(๒) มีการจัดการขยะมูลฝอยและของเสียอันตราย ตลอดจนออกข้อบัญญัติท้องถิ่นที่เกี่ยวข้องกับการจัดการขยะมูลฝอยและของเสียอันตราย ในปี พ.ศ.๒๕๖๑

๖)ด้านการเมืองการบริหาร

(๑) จัดตั้งศูนย์รับเรื่องร้องเรียน และพัฒนาระบบรับเรื่องร้องเรียนและร้องทุกข์ของศูนย์ดำรงธรรมตำบล ผ่านคณะกรรมการศูนย์ ให้สามารถแก้ไขปัญหา กรณีพิพาทได้ ไม่น้อยกว่าร้อยละ ๖๕

(๒) การดำเนินงานขององค์กร มีความโปร่งใสตรวจสอบได้ ร้อยละ ๑๐๐

๓.๒.๖ ค่าเป้าหมาย

(๑) พัฒนาด้านการเกษตร เศรษฐกิจ และการท่องเที่ยวให้ประชาชนมีรายได้ที่พอเพียง

(๒) ปรับปรุงและพัฒนาระบบการศึกษาให้ได้มาตรฐาน

(๓) พัฒนาด้านสังคมและคุณภาพชีวิตให้ประชาชนอยู่ดีมีสุขและปลอดภัยในชีวิตและทรัพย์สิน

(๔) พัฒนาด้านการเมืองการบริหารให้มีประสิทธิภาพ โดยการมีส่วนร่วมของทุกฝ่าย

(๕) พัฒนาด้านโครงสร้างพื้นฐานและบริการสาธารณะให้ได้มาตรฐาน

(๖) พัฒนาด้านการอนุรักษ์ทรัพยากรธรรมชาติและการพัฒนาสิ่งแวดล้อมให้คงสภาพและปลอดภัย

๓.๒.๗ กลยุทธ์

๑.ยุทธศาสตร์การพัฒนาด้านการเกษตร เศรษฐกิจและการท่องเที่ยว

กลยุทธ์ ๑.๑ ส่งเสริมอาชีพ สร้างความมั่นคงและพัฒนาเกษตรกรรม

๑.๒ ส่งเสริมและพัฒนากลุ่มผลิตภัณฑ์ท้องถิ่น ทั้งในภาคการเกษตรและหัตถกรรม

๑.๓ ส่งเสริมการท่องเที่ยวทางเลือกเชิงอนุรักษ์ธรรมชาติและสิ่งแวดล้อม วิถีชีวิต เกษตรกรรม

๒.ยุทธศาสตร์การพัฒนาด้านการศึกษา และศิลปวัฒนธรรม

กลยุทธ์ ๒.๑ ส่งเสริมและพัฒนาบุคลากรด้านการศึกษาให้มีคุณภาพมาตรฐานการศึกษา

๒.๒ ส่งเสริมและพัฒนาการศึกษา ทั้งในระบบและนอกระบบ

๒.๓ ส่งเสริมกีฬาและนันทนาการทุกระดับ

๒.๔ การอนุรักษ์ บำรุงรักษา ศิลปะ วัฒนธรรม ขนบธรรมเนียมประเพณีและภูมิปัญญาท้องถิ่น

๓.ยุทธศาสตร์การพัฒนาด้านคุณภาพชีวิต

กลยุทธ์ ๓.๑ ส่งเสริมและพัฒนาคุณภาพชีวิตประชาชนในพื้นที่

๓.๒ ส่งเสริมและสนับสนุนงานด้านสาธารณสุข

๓.๓ ส่งเสริมงานด้านการป้องกันและบรรเทาสาธารณภัย การรักษาความปลอดภัยในชีวิตและทรัพย์สิน

๓.๔ การป้องกันและแก้ไขปัญหายาเสพติด

๔. ยุทธศาสตร์การพัฒนาด้านการเมืองและการบริหาร

กลยุทธ์ ๔.๑ ส่งเสริมประชาธิปไตย สร้างการมีส่วนร่วมของประชาชน

๔.๒ ส่งเสริมและพัฒนาบุคลากร เครื่องมือเครื่องใช้และสถานที่ปฏิบัติงาน

๕. ยุทธศาสตร์การพัฒนาด้านโครงสร้างพื้นฐาน

กลยุทธ์ ๕.๑ สร้างและบำรุงรักษาถนนให้มีมาตรฐาน

๕.๒ ก่อสร้างและปรับปรุงระบบน้ำอุปโภค บริโภคและน้ำเพื่อการเกษตร

๕.๓ ขยายเขตไฟฟ้า

๕.๔ การจัดการอื่นเพื่อความสะดวกของชุมชน

๖. ยุทธศาสตร์การพัฒนาการด้านทรัพยากรธรรมชาติและสิ่งแวดล้อม

กลยุทธ์ ๖.๑ ส่งเสริมและรณรงค์การมีส่วนร่วมของประชาชนให้มีการอนุรักษ์ฟื้นฟู ทรัพยากรธรรมชาติและสิ่งแวดล้อม

๖.๒ ส่งเสริมให้ประชาชนมีส่วนร่วมในการกำจัดขยะมูลฝอยอย่างยั่งยืน

๓.๒.๘ จุดยืนทางยุทธศาสตร์

องค์การบริหารส่วนตำบลจอมหมอกแก้ว มีจุดเด่นและจุดแข็ง ดังนี้

๑. มีการเกษตรที่เป็นฐานหลักที่สามารถรองรับวิกฤตเศรษฐกิจได้ เป็นแหล่งผลิตอาหารที่สำคัญ

๒. มีภูมิประเทศและอากาศรวมทั้งสภาวะแวดล้อมที่เหมาะสมแก่การทำเกษตร

๓. มีโครงข่ายการคมนาคมขนส่ง สามารถติดต่อได้ตลอดพื้นที่ทั้งจังหวัด มีถนนสายหลักตัดผ่าน

๔. มีสินค้าโอท็อป(OTOP)ของตำบล เช่น กล้วยตากแม่ลาว และมีพระธาตุจอมหมอกแก้ว ซึ่งเป็นหนึ่งในพระธาตุเก้าจอมของจังหวัดเชียงราย และมีสถานี่เพาะเลี้ยงสัตว์ป่าแม่ลาว เป็นต้น

ฉะนั้น ด้วยสภาพพื้นที่ องค์การบริหารส่วนตำบลจอมหมอกแก้ว ที่มีความอุดมสมบูรณ์ ทั้งทรัพยากรธรรมชาติและปัจจัยที่เอื้อต่างๆ จึงเหมาะแก่การทำเกษตร และการท่องเที่ยว การกำหนดจุดยืนทางยุทธศาสตร์ เพื่อให้สอดคล้องกับยุทธศาสตร์พัฒนากลุ่มจังหวัดภาคเหนือตอนบน ยุทธศาสตร์พัฒนาจังหวัดเชียงราย ยุทธศาสตร์พัฒนาองค์การบริหารส่วนจังหวัดเชียงราย จึงกำหนดจุดยืนทางยุทธศาสตร์ (Positioning) ของตำบลจอมหมอกแก้ว ดังนี้

“พัฒนาและเพิ่มขีดความสามารถทางการเกษตร ผลิตภัณฑ์สินค้าโอท็อป(OTOP)และการท่องเที่ยว”

๓.๒.๘ ความเชื่อมโยงของยุทธศาสตร์ในภาพรวม

ความเชื่อมโยงยุทธศาสตร์จังหวัดกับยุทธศาสตร์ของ อบต.จอมหมอกแก้ว

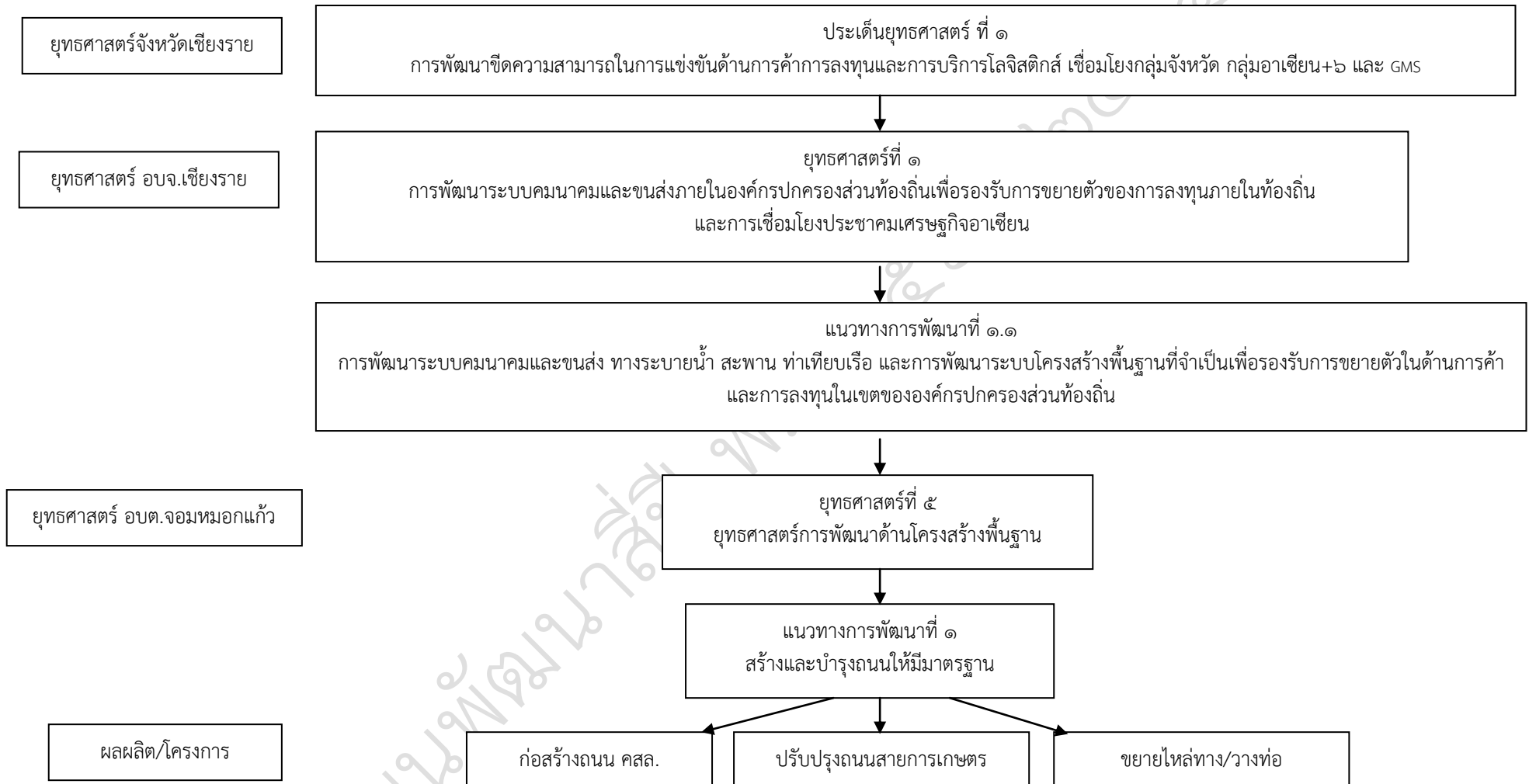

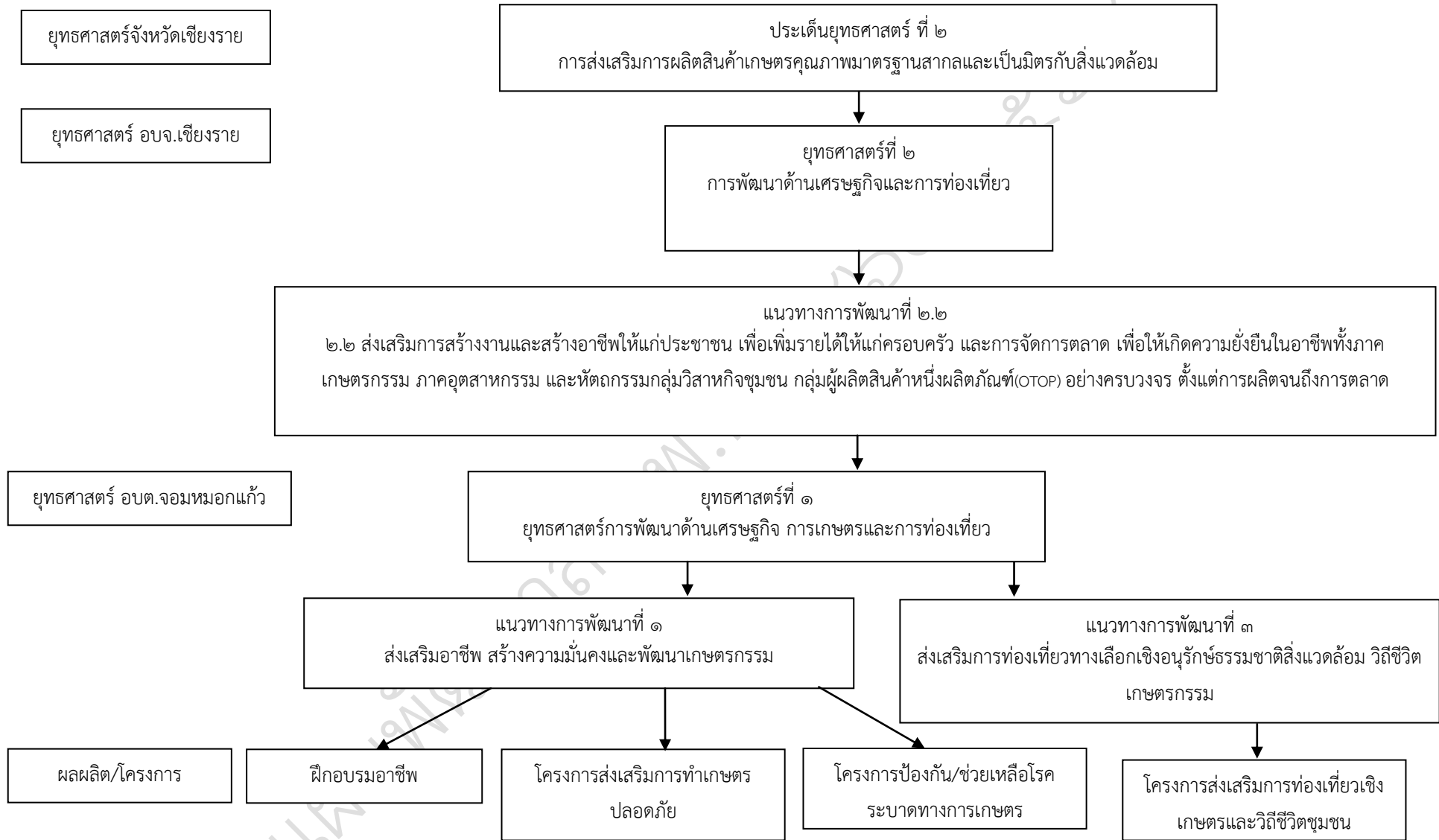

๓.๓ การวิเคราะห์เพื่อพัฒนาท้องถิ่น

๓.๓.๑ การวิเคราะห์กรอบการจัดทำยุทธศาสตร์ขององค์การบริหารส่วนตำบลจอมหมอกแก้ว

จากนโยบายการพัฒนาองค์การบริหารส่วนตำบลจอมหมอกแก้ว และข้อมูลพื้นฐานการพัฒนา ซึ่งได้ทำการวิเคราะห์ และศึกษาในบทบาทที่ผ่านมา เพื่อที่จะทราบสภาพการณ์แวดล้อมของการพัฒนาและศักยภาพในการพัฒนาองค์การบริหารส่วนตำบลจอมหมอกแก้ว จึงได้ดำเนินการวิเคราะห์สภาพการณ์ในทุกด้านการพัฒนา โดยใช้เทคนิค SWOT Analysis ซึ่งจะต้องทำการวิเคราะห์หา จุดแข็ง จุดอ่อน โอกาสและอุปสรรค ของการพัฒนา ดังผลการวิเคราะห์ซึ่งจะได้นำเสนอเป็นรายประเด็นนโยบาย รวม ๖ ประเด็นตามลำดับต่อไป

๑) ผลการวิเคราะห์สถานการณ์การพัฒนาด้านการเกษตร เศรษฐกิจและการท่องเที่ยว

จุดแข็ง

พื้นที่องค์การบริหารส่วนตำบลจอมหมอกแก้วเป็นพื้นที่ที่อุดมสมบูรณ์ เป็นแหล่งปลูกพืชเศรษฐกิจที่สำคัญ ได้แก่ ข้าว, ใบบายาบ, ถั่ว, ข้าวโพด, ลำไย ฯลฯ ซึ่งสามารถปลูกหมุนเวียนกันได้ตลอดทั้งปี และยังมีแหล่งท่องเที่ยวเชิงธรรมชาติคือสถานีเพาะเลี้ยงพันธุ์สัตว์ป่าแม่ลาว และมีสถานที่ท่องเที่ยวเชิงวัฒนธรรมคือวัดพระธาตุจอมหมอกแก้ว ซึ่งเป็น ๑ ใน ๙ จอม ของจังหวัดเชียงราย และยังมีกลุ่มอาชีพที่ผลิตสินค้า OTOP ที่มีคุณภาพระดับ ๕ ดาว คือ กลุ่มกล้วยตากแม่ลาว และการส่งเสริมการท่องเที่ยวเชิงเกษตร วิถีชีวิตชุมชน ซึ่งยังคงให้เห็นโดยทั่วไปในพื้นที่

จุดอ่อน

ประชากรส่วนใหญ่ขององค์การบริหารส่วนตำบลจอมหมอกแก้ว มีอาชีพเกษตรกรซึ่งสามารถปลูกหมุนเวียนกันได้ตลอดทั้งปี ส่วนใหญ่เป็นเกษตรกรเคมี ส่งผลให้เกิดความเสี่ยงต่อสุขภาพ สิ่งแวดล้อมและภาวะขาดทุนจากการประกอบอาชีพเพราะมีต้นทุนการผลิตสูง ในการนี้ยังส่งผลกระทบต่อเชิงการพัฒนา เพราะประชาชนส่วนใหญ่ไม่เห็นความสำคัญเข้าร่วมกิจกรรม/โครงการด้านการส่งเสริมคุณภาพชีวิต ที่องค์การบริหารส่วนตำบลจอมหมอกแก้ว รวมถึงหน่วยงานที่เกี่ยวข้องจัดขึ้น ทำให้การพัฒนาขาดความต่อเนื่อง ประชาชนขาดโอกาสในการพัฒนาตนเองและการประกอบอาชีพที่ดีตามแนวทางปรัชญาเศรษฐกิจพอเพียง

โอกาส

แนวทางในการบริหารจัดการทั้งภาครัฐและเอกชน เปลี่ยนแนวทางการบริหาร มาเน้นการบูรณาการร่วมกัน และมีหน่วยงานอื่น ๆ ที่ให้การสนับสนุนกลุ่มอาชีพ รวมถึงการอบรมอาชีพใหม่ให้กับประชาชน ทำให้มีโอกาสนในการสร้างงานสร้างอาชีพมากขึ้นและมีความหลากหลาย

อุปสรรค

ปัจจุบันค่าครองชีพสูงขึ้น และประชาชนส่วนใหญ่ที่เป็นเกษตรกรมีรายได้ไม่แน่นอน และความเจริญทางด้านเทคโนโลยีรวมถึงค่านิยมของประชาชนเปลี่ยนไป ทำให้ความต้องการของประชาชนมากขึ้น ก่อให้เกิดปัญหาภาวะหนี้สิน รายจ่ายมากกว่ารายได้

๒) ผลการวิเคราะห์สถานการณ์การพัฒนาทางการศึกษา และศิลปวัฒนธรรม

จุดแข็ง

นโยบายผู้บริหารให้ความสำคัญในการส่งเสริมการศึกษา โดยเฉพาะในส่วนของศูนย์พัฒนาเด็กเล็ก ได้มีการซ่อมแซม/ต่อเติม เพื่อให้เอื้ออำนวยต่อการเรียนการสอนที่มีคุณภาพ และมีการส่งเสริมให้บุคลากรด้านการศึกษาเข้ารับการอบรม และมีการบริการรถรับ-ส่งนักเรียนที่อยู่ห่างไกลและผู้ปกครองมีรายได้น้อย ในส่วนของ

โรงเรียนประถมศึกษาที่อยู่ในพื้นที่ก็ได้ให้การสนับสนุนงบประมาณเพื่อส่งเสริมด้านการศึกษาต่างๆ และยังมีการจัดกิจกรรมที่ส่งเสริมการเรียนรู้ทางด้านอื่น ๆ เช่นการให้การสนับสนุนศูนย์การเรียนรู้ประจำตำบล การจัดโครงการอบรมความรู้ด้านคอมพิวเตอร์ให้กับนักเรียน และประชาชนทั่วไป มีศูนย์ ICT ประจำตำบลซึ่งเป็นแหล่งค้นคว้าข้อมูลต่าง ๆ ในเขตองค์การบริหารส่วนตำบลจอมหมอกแก้ว มีสังคมวัฒนธรรมท้องถิ่นที่มีความสัมพันธ์กันฉันญาติมิตร มีการอนุรักษ์สืบทอดประเพณีวัฒนธรรมท้องถิ่น เช่น ประเพณีการสงฆ์พระธาตุจอมหมอกแก้ว ประเพณีรดน้ำดำหัวผู้สูงอายุ ประเพณีแห่เทียนจำนำพรรษา ประเพณีลอดกระทง รวมไปถึงกลุ่มดนตรีพื้นเมือง กลุ่มสมุนไพรรักษาโรคซึ่งถือว่าเป็นภูมิปัญญาท้องถิ่น เป็นต้น ซึ่งเป็นประเพณีที่ได้มีการดำเนินการเป็นประจำทุกปี ซึ่งได้รับความสนใจจากประชาชนภายนอกและในอนาคตคาดว่าจะสร้างความเป็นเอกลักษณ์ส่งเสริมให้เป็นแหล่งศึกษาปฏิบัติงานด้านวัฒนธรรมเพื่อเตรียมความพร้อมในการรับรองการเป็นประชาคมอาเซียน

จุดอ่อน

ในการกิจด้านการศึกษาขององค์การบริหารส่วนตำบลจอมหมอกแก้ว ถึงแม้จะมีบุคลากรตามโครงสร้างแต่จะต้องอาศัยความรู้ความสามารถและทักษะในการบริหารงานการศึกษาอย่างสูง ซึ่งปัจจุบันบุคลากรด้านการศึกษาขาดประสบการณ์ และจากการประเมินมาตรฐานของศูนย์พัฒนาเด็กเล็กก็ยังคงต้องมีการปรับปรุงในส่วนของการจัดทำแผนการศึกษา ในส่วนของศิลปวัฒนธรรม คนรุ่นใหม่ให้ความสำคัญกับประเพณีวัฒนธรรมท้องถิ่นน้อยลง ประชาชนวัยทำงานและเยาวชน ขาดความสนใจในหลักธรรมคำสอนของศาสนา

โอกาส

แนวทางในการบริหารจัดการ เน้นการบูรณาการร่วมกัน ผู้ปกครองและทุกภาคส่วนที่เกี่ยวข้องให้ความร่วมมือและสนับสนุนการพัฒนาการจัดการศึกษาอย่างต่อเนื่อง

อุปสรรค

การเปลี่ยนแปลงภาวะเศรษฐกิจและภาวะทุนนิยม มีการรับวัฒนธรรมต่างชาติเข้ามาและทำให้เกิดกระแสที่การสื่อสารไร้พรมแดน ทำให้ค่านิยมทางวัตถุและสังคมแก่ประชาชนและเยาวชน โดยหันมาบริโภคสินค้าฟุ่มเฟือย การรับโฆษณา สื่อเทคโนโลยีต่าง ๆ โลกแห่งการออนไลน์ที่มอบเอาประชาชน เยาวชนโดยไม่มีการพิจารณาอย่างรอบคอบก่อให้เกิดผลกระทบทางด้านสังคมและวัฒนธรรม ซึ่งเป็นเหตุให้เยาวชนขาดความรับผิดชอบต่อตนเองและสังคม

๓) ผลการวิเคราะห์สถานการณ์การพัฒนาด้านคุณภาพชีวิต

จุดแข็ง

นโยบายการบริหารขององค์การบริหารส่วนตำบลจอมหมอกแก้ว ได้ให้ความสำคัญกับการพัฒนาคุณภาพชีวิตโดยได้กำหนดไว้ในนโยบายอย่างชัดเจนที่จะพัฒนาคุณภาพชีวิตของประชาชน เช่นการร่วมกับ สสส. ดำเนินโครงการด้านสุขภาวะ การสมทบหลักประกันสุขภาพ(สปสข.) การสนับสนุนสาธารณสุขมูลฐาน การสนับสนุนศูนย์มิตรภาพบำบัด การดำเนินโครงการและการสนับสนุนประชาชนทุกวัยในการส่งเสริมสุขภาพ และคุณภาพชีวิต

จุดอ่อน

ขาดบุคลากรที่มีความรู้ด้านสาธารณสุขโดยตรง และเกษตรกรที่อยู่ในพื้นที่ส่วนใหญ่ทำเกษตรเคมีซึ่งส่งผลกระทบต่อสุขภาพของประชาชนทั้งทางตรงและทางอ้อม ทำให้เกิดปัญหาสุขภาพ และค่านิยมการดื่มเหล้า

สุขภาพดี ของประชาชนในเขตพื้นที่สูง และเห็นว่าเป็นเรื่องปกติธรรมดา และยังคงส่งผลต่อเรื่องอุบัติเหตุในพื้นที่ ทำให้ การส่งเสริมด้านคุณภาพชีวิตขององค์การบริหารส่วนตำบลไม่ประสบผลสำเร็จเท่าที่ควร

โอกาส

ในพื้นที่ตำบลจอมหมอกแก้ว มีสถาบันการศึกษา มีโรงพยาบาลส่งเสริมสุขภาพประจำตำบล ตลอดจนถึงสถาบันทางศาสนาที่มีความพร้อม สามารถส่งเสริมการพัฒนาคุณภาพชีวิตของประชาชนในเขตพื้นที่ อีกทั้ง นโยบายรัฐบาลที่ให้ความสำคัญกับการพัฒนาคุณภาพชีวิต ไม่ว่าจะเป็นนโยบายแก้ไขปัญหาความยากจน นโยบาย ด้านการแก้ไขปัญหายาเสพติด นโยบายให้ความช่วยเหลือด้านแหล่งเงินทุน

อุปสรรค

วิถีชีวิตของประชาชนมุ่งเน้นด้านวัตถุมากกว่าด้านสุขภาพ ส่งผลให้ปัญหาด้านสุขภาพแก้ไขและ ควบคุมได้ยาก ประชาชนส่วนใหญ่ที่มีปัญหาด้านสุขภาพจะรู้ตัวเมื่ออาการรุนแรงแล้ว และประชาชนทุกวัยขาด ความตระหนักในด้านการดูแลตนเอง ใช้ชีวิตท่ามกลางความเสี่ยงด้านสุขภาพ รวมไปถึงการดูแลเอาใจใส่ในระดับ ครอบครัวมีให้กันน้อยลง อีกทั้งปัญหาการระบาดของโรคติดต่อในปัจจุบัน มีการขยายตัวและมีความรุนแรงมากขึ้น ทำให้การแก้ไขและควบคุมการระบาดของโรคทำได้ยาก และบางครั้งอาจจะไม่ทันต่อเหตุการณ์

๔) ผลการวิเคราะห์สถานการณ์การพัฒนาด้านการเมืองและการบริหาร

จุดแข็ง

องค์การบริหารส่วนตำบลจอมหมอกแก้วมีหลักการทำงานโดยมุ่งไปที่ให้หมู่บ้าน ประชาชนมีความเข้มแข็ง สามารถดูแลตนเองได้ จึงได้จัดกิจกรรมซึ่งเริ่มจากการที่ให้ประชาชนเข้ามามีส่วนร่วมในการจัดทำแผนพัฒนา มีการ แต่งตั้งประชาคมหมู่บ้านร่วมเป็นคณะกรรมการในการจัดซื้อ/จัดจ้าง เป็นคณะกรรมการติดตามและประเมินผลแผน รวมทั้งให้ประชาชนมีส่วนร่วมในการจัดงานประเพณีท้องถิ่น จึงทำให้ความสัมพันธ์ระหว่าง อบต.กับประชาชน ค่อนข้างใกล้ชิดกัน และประชาชนให้ความไว้วางใจ นอกจากนี้ความสัมพันธ์ระหว่างคณะผู้บริหารและสมาชิกสภา อบต.และพนักงานเป็นไปในลักษณะที่เสริมประสิทธิภาพซึ่งกันและกัน และมีการประสานงานกันเป็นอย่างดี

ในด้านการบริหาร ผู้บริหารได้เน้นกระบวนการมีส่วนร่วมภายในหน่วยงานและภายนอกหน่วยงาน โดยเน้น การทำงานเป็นทีมและเน้นความสามัคคี นอกจากนี้ ในองค์การบริหารส่วนตำบลจอมหมอกแก้วมีการประชุม พนักงานประจำเดือนทุกเดือนเพื่อเป็นการรับฟังปัญหา ข้อเสนอแนะและสรุปผลการดำเนินงานของแต่ละส่วน จึงทำให้ การทำงานทุกส่วนมีการพูดคุยแลกเปลี่ยนกันอยู่เสมอ และมีการอบรมเพิ่มประสิทธิภาพการทำงาน เป็นประจำทุกปี เพื่อให้การทำงานมีประสิทธิภาพ และการกำหนดแผนงาน โครงการ และเป้าหมายการทำงานเป็นการกำหนด ร่วมกันของทุกฝ่าย ทั้งฝ่ายบริหาร สภา พนักงาน และประชาชน นอกจากนี้ยังมีการส่งเสริมให้บุคลากรทั้งฝ่าย ประจำและฝ่ายการเมืองรับการศึกษาทันทีปริญญาตรีและปริญญาโท และมีการส่งบุคลากรทั้งฝ่ายการเมืองและ ฝ่ายประจำเข้ารับการอบรมจากหน่วยงานต่างๆ เพื่อเพิ่มพูนความรู้และเพิ่มประสิทธิภาพในการทำงาน

จุดอ่อน

ในด้านการเมือง ถึงแม้ประชาชนจะมีการตื่นตัวและเข้ามามีส่วนร่วมในทางการเมืองสูง แต่ยังมีบางส่วนที่ ไม่ให้ความสำคัญยังให้ความสำคัญกับเรื่องปากท้องมากกว่าส่วนรวม และเยาวชนซึ่งจะเป็นกำลังหลักในอนาคต ไม่ให้ความสำคัญ และไม่ตระหนักถึงการมีส่วนร่วมในชุมชน

โอกาส

กฎหมายกำหนดแผนและขั้นตอนการกระจายให้แก่องค์กรปกครองส่วนท้องถิ่นได้ให้อำนาจองค์การบริหาร ส่วนตำบลในการดำเนินงานเพื่อแก้ไขปัญหาและความต้องการของประชาชน นอกจากนี้กระแสความคิดเรื่อง การทำงานแบบมีส่วนร่วมของประชาชนและกระแสการปกครองในระบอบประชาธิปไตยทำให้ประชาชนเริ่มมีแนวคิดใน การเข้ามามีส่วนร่วมในการจัดทำแผนพัฒนาท้องถิ่นและมีส่วนร่วมในการตัดสินใจหรือให้ข้อเสนอแนะแก่องค์การ

บริหารส่วนตำบลในการดำเนินกิจกรรม และด้วยเป็นยุคแห่งข้อมูลข่าวสาร จึงมีการจัดทำสื่อออกมาหลากหลาย แนวทางที่บอกถึงสิทธิ หน้าที่ รวมไปถึงการกระตุ้นให้ประชาชนตระหนักถึงการมีส่วนร่วม

อุปสรรค

การจัดสรรงบประมาณจากรัฐบาลให้แก่องค์การบริหารส่วนตำบลยังขาดความแน่นอน ทำให้องค์การบริหารส่วนตำบลไม่สามารถวางแผนดำเนินงานระยะยาว นอกจากนั้นความสัมพันธ์ระหว่างองค์การบริหารส่วนตำบลกับราชการส่วนภูมิภาคและส่วนกลาง ยังเป็นลักษณะของการควบคุม ท้องถิ่นไม่ได้มีอิสระในการดำเนินงานที่จะตอบสนองต่อปัญหาและความต้องการของประชาชนอย่างแท้จริง ยังมีปัญหาความเหลื่อมล้ำของอำนาจหน้าที่ระหว่างหน่วยงาน

๕) ผลการวิเคราะห์สถานการณ์การพัฒนาด้านโครงสร้างพื้นฐาน

จุดแข็ง

ผู้บริหารองค์การบริหารส่วนตำบลจอมหมอกแก้ว ได้ให้ความสำคัญกับการพัฒนาด้านการคมนาคมและโครงสร้างพื้นฐาน โดยได้กำหนดไว้ในนโยบายชัดเจนที่จะพัฒนา ไม่ว่าจะเป็นถนน การขยายเขตไฟฟ้า และระบบประปา

จุดอ่อน

การดำเนินงานด้านโครงสร้างพื้นฐานเป็นการดำเนินงานที่ใช้งบประมาณค่อนข้างเยอะ ประกอบกับพื้นที่กว้างทำให้การบริการโครงสร้างพื้นฐานดำเนินการได้ไม่ครอบคลุมทุกพื้นที่

โอกาส

สำหรับโครงการด้านโครงสร้างพื้นฐานที่เกินศักยภาพ การดำเนินงานใช้งบประมาณมากสามารถส่งไปยังหน่วยงานที่ให้การสนับสนุนได้ ซึ่งมีหลายหน่วยงานที่ให้การสนับสนุน เช่น อำเภอ จังหวัด องค์การบริหารส่วนจังหวัด กรมส่งเสริมการปกครองส่วนท้องถิ่น กรมทรัพยากรธรรมชาติและสิ่งแวดล้อม ฯลฯ

อุปสรรค

การขยายเขตไฟฟ้า อยู่ในอำนาจหน้าที่ของการไฟฟ้าส่วนภูมิภาค องค์การบริหารส่วนตำบลทำได้เพียงอุดหนุนงบประมาณสมทบในการดำเนินงาน ซึ่งขั้นตอนใช้เวลาค่อนข้างนาน ทำให้บางครั้งไม่ทันต่อเหตุการณ์หรือความจำเป็น

๖) ผลการวิเคราะห์สถานการณ์การพัฒนาด้านทรัพยากรธรรมชาติและสิ่งแวดล้อม

จุดแข็ง

การดำเนินงานขององค์การบริหารส่วนตำบลจอมหมอกแก้วได้ให้ความสำคัญกับการพัฒนาด้านทรัพยากรธรรมชาติและสิ่งแวดล้อมและมีโครงการที่จะดำเนินการส่งเสริมการบริหารจัดการขยะ และกำลังจัดเตรียมข้อมูลในการบริหารจัดการเก็บขยะ มีการรณรงค์งดการเผา มีการทำโครงการทำแนวกันไฟป่าร่วมกับหน่วยงานที่เกี่ยวข้อง เพื่อป้องกันไฟป่า ฯลฯ

จุดอ่อน

การดำเนินงานด้านทรัพยากรธรรมชาติและสิ่งแวดล้อมมีค่าใช้จ่ายในการดำเนินงานค่อนข้างสูง โดยเฉพาะการจัดการขยะในพื้นที่ ซึ่งไม่สามารถหาสถานที่ในการดำเนินการได้ และที่สำคัญประชาชนยังไม่ให้ความสำคัญและความร่วมมือในการคัดแยกขยะ และการเผาป่าเกิดจากความมั่งง่าย

โอกาส

ประเด็นเรื่องการอนุรักษ์ทรัพยากรธรรมชาติและสิ่งแวดล้อมเป็นประเด็นที่ได้รับความสนใจและเป็นกระแสที่มีการรณรงค์กันตั้งแต่ระดับครัวเรือน ชุมชน ท้องถิ่น จังหวัด ประเทศและระดับโลก มีหน่วยงานดำเนินงานและสนับสนุนทั้งภาครัฐและเอกชน ตลอดจนองค์กรที่ไม่แสวงหากำไร ให้มีการสร้างจิตสำนึก และรณรงค์ให้มีการนำเอาทรัพยากรที่ใช้แล้วกลับมาใช้ซ้ำ(Recycle)

อุปสรรค

การบังคับใช้กฎหมายเกี่ยวกับสิ่งแวดล้อมไม่มีประสิทธิภาพ โดยเฉพาะอย่างยิ่งไม่สามารถควบคุมขยะและมลพิษในชุมชน และไม่สามารถควบคุมการเผาป่า และการเผาในที่โล่งได้

๓.๓.๒ การประเมินสถานการณ์สภาพแวดล้อมภายนอกที่เกี่ยวข้อง

ปัจจุบัน กลุ่มประเทศในภูมิภาคอาเซียนจำนวน ๑๐ ประเทศ ได้แก่ ไทย, สิงคโปร์, อินโดนีเซีย, มาเลเซีย, ฟิลิปปินส์, บรูไน, เวียดนาม, ลาว, พม่า และกัมพูชา ได้มีการร่วมจัดตั้งประชาคมอาเซียนขึ้น ซึ่งประกอบไปด้วย ๓ เสาหลัก ดังนี้คือ

๑)ประชาคมการเมืองและความมั่นคงอาเซียน (ASEAN Security Community – ASC) มุ่งให้ประเทศในภูมิภาคอยู่ร่วมกันอย่างสันติ มีระบบแก้ไขความขัดแย้ง ระหว่างกันได้ด้วยดี มีเสถียรภาพอย่างรอบด้าน

๒)ประชาคมเศรษฐกิจ (ASEAN Economic Community – AEC) มุ่งให้เกิดการรวมตัวกันทางเศรษฐกิจ และการอำนวยความสะดวกในการติดต่อค้าขายระหว่างกัน อันจะทำให้ภูมิภาคมีความเจริญมั่งคั่ง และสามารถแข่งขันกับภูมิภาคอื่นๆ ได้เพื่อความอยู่ดีกินดีของประชาชนในประเทศอาเซียน

๓)ประชาคม สังคมและวัฒนธรรมอาเซียน (ASEAN Socio-Cultural Community – ASCC) เพื่อให้ประชาชนแต่ละประเทศอาเซียนอยู่ร่วมกันภายใต้แนวคิดสังคมที่เอื้ออาทร มีสวัสดิการทางสังคมที่ดี และมีความมั่นคงทางสังคม

ประเทศไทยต้องปรับเปลี่ยนโครงสร้างการทำงานของบุคลากรหน่วยงานภาครัฐ ทั้งในส่วนกลางและส่วนภูมิภาค ให้สอดคล้องกับทิศทางการพัฒนาของประเทศไทยในฐานะสมาชิกประชาคมอาเซียน เช่น การสรรหาและขยายอัตราข้าราชการที่มีความรู้ความสามารถด้านภาษาหรือมีความเชี่ยวชาญเกี่ยวกับอาเซียนประจำหน่วยงานต่างๆ มากขึ้น การจัดตั้งประชาคมอาเซียนดังกล่าวย่อมส่งผลกระทบต่อองค์กรปกครองส่วนท้องถิ่นอย่างเลี่ยงไม่ได้ทั้งทางด้านบวกและด้านลบ ซึ่งมีผลกระทบโดยตรงต่อประชาชนเพราะองค์กรปกครองส่วนท้องถิ่นเป็นหน่วยงานที่ใกล้ชิดกับประชาชนมากที่สุด

ผลกระทบด้านการเมืองและความมั่นคง

๑.ทำให้ไทยอยู่ในประชาคมที่มีกติกาและมีการพัฒนาค่านิยมและบรรทัดฐานร่วมกันมากขึ้น มีความเป็นเอกภาพ มีความสงบสุข มีความแข็งแกร่ง มีการสร้างกฎเกณฑ์และค่านิยมร่วมกัน ซึ่งจะช่วยสร้างความเข้าใจและความไว้วางใจระหว่างกัน ขจัดความขัดแย้งทางการเมืองระหว่างกัน และลดปัญหาความมั่นคงรูปแบบเดิมรวมทั้งส่งเสริมสันติภาพ เสถียรภาพ และความมั่นคงในภูมิภาค

๒.ช่วยสนับสนุนประเทศสมาชิกอาเซียนในการหาข้อยุติต่อปัญหาต่างๆ ระหว่างกันโดยสันติวิธี ซึ่งแม้ว่าการเป็นประชาคมอาเซียนจะมีได้เป็นการแก้ไข้ปัญหาโดยตรง แต่ก็จะช่วยส่งเสริมการดำเนินการในกรอบอื่นๆ ที่เกี่ยวข้อง อาทิ กรอบทวิภาคีช่วยให้ไทยสามารถแก้ไข้ปัญหาและความท้าทายต่างๆ ได้อย่างมีประสิทธิภาพมากขึ้น โดยอาศัยร่วมมือที่ใกล้ชิดกับประเทศอื่นทั้งในและนอกภูมิภาค โดยเฉพาะการแก้ปัญหาความมั่นคงรูปแบบใหม่ เช่น การบริหารจัดการภัยพิบัติ ความมั่นคงทางทะเล และอาชญากรรมข้ามชาติในรูปแบบต่างๆ

๓.การรวมตัวเป็นประชาคมอาเซียนจะสร้างความเป็นหนึ่งเดียวของประเทศในอาเซียน และเพิ่มน้ำหนักในการเสนอท่าทีและความเห็นต่างๆ ของประเทศอาเซียนในเวทีระหว่างประเทศการเคลื่อนตัวของประชาชนและสินค้าอย่างเสรีมากขึ้น อาจก่อให้เกิดผลกระทบข้ามพรมแดนต่างๆ เช่น การค้ามนุษย์ การค้าอาวุธยาเสพติด และการลักลอบเข้าเมืองผิดกฎหมาย ซึ่งประเทศไทยจำเป็นต้องมีมาตรการป้องกันที่มีประสิทธิภาพ

ผลกระทบด้านเศรษฐกิจอาเซียน

๑.อาเซียนเป็นกรอบความร่วมมือทางเศรษฐกิจที่มีความใกล้ชิดไทยมากที่สุด ประเทศสมาชิกอาเซียนหลายประเทศเป็นเพื่อนบ้านของไทยที่มีพรมแดนติดกัน มีวัฒนธรรมที่คล้ายคลึง มีสินค้าและบริการ ที่สามารถเสริมซึ่งกันและกันได้ หรือมีสินค้าบริการที่คล้ายคลึงกัน ซึ่งหากสามารถร่วมมือกัน ก็จะสามารถสร้างความแข็งแกร่งในด้านอำนาจการต่อรอง อันจะนำมาซึ่งการขับเคลื่อนทางเศรษฐกิจการค้าที่มีความสำคัญยิ่ง

๒.การรวมกลุ่มเป็นประชาคมเศรษฐกิจอาเซียนทำให้เกิดตลาดในภูมิภาคที่มีขนาดใหญ่ โดยสามารถนำจุดแข็งของแต่ละประเทศมาเสริมกับจุดแข็งของประเทศไทยเพื่อสร้างประโยชน์สูงสุดในการผลิต ส่งออกและบริการ ซึ่งจะเกิดได้ก็ต่อเมื่อมีการเคลื่อนย้ายปัจจัยการผลิตได้อย่างเสรีมากขึ้น นอกจากนี้ การเป็นประชาคมเศรษฐกิจอาเซียนจะช่วยให้ประเทศสมาชิกมีความเป็นปึกแผ่นและช่วยสร้างอำนาจการต่อรองในเวทีต่าง ๆ มากขึ้น

๓.ประชาคมเศรษฐกิจอาเซียนจะช่วยส่งเสริมให้เกิดการขยายตัวในด้านการค้าและการลงทุนของไทย เนื่องจากจะมีการแสวงหาความร่วมมือเพื่อยกเลิกหรือลดอุปสรรคในการเข้าสู่ตลาดของกันและกัน ไม่ว่าจะเป็นอุปสรรคด้านภาษีหรือมาตรการทางการค้าอื่น ๆ ที่มีใช้อยู่ รวมถึงอำนวยความสะดวกทางการค้าและการลงทุนระหว่างกัน ทั้งนี้ ผู้ประกอบการควรใช้โอกาสที่เกิดจากการลดอุปสรรคทางการค้าและการลงทุนต่าง ๆ ให้เกิดประโยชน์อย่างเต็มที่ โดยเฉพาะสาขาที่ไทยมีความพร้อมและมีขีดความสามารถในการแข่งขันสูงประชาคมเศรษฐกิจจะทำให้ผู้ประกอบการไทยได้เริ่มปรับตัวและเตรียมความพร้อมกับสถานะแวดล้อมทางเศรษฐกิจที่เปลี่ยนแปลงไปในโลก ซึ่งช่วยยกระดับความสามารถในการแข่งขันของไทยในเศรษฐกิจโลกในภาพรวมต่อไป

๔.ส่งเสริมการใช้ทรัพยากรร่วมกันและการเป็นพันธมิตรในการดำเนินธุรกิจระหว่างประเทศ จากการจัดอุปสรรคในด้านการค้าและการลงทุนระหว่างประเทศสมาชิก

๕.ช่วยให้การพัฒนาทางเศรษฐกิจของประเทศในภูมิภาคอาเซียนมีความเท่าเทียมและเสมอภาคยิ่งขึ้น จากการลดอุปสรรคด้านการค้าและจากการดำเนินงานตามความริเริ่มสำหรับการรวมตัวอาเซียน ซึ่งจะช่วยลดปัญหาการโยกย้ายถิ่นฐานของประเทศที่พัฒนาน้อยกว่า

ผลกระทบด้านสังคมและวัฒนธรรม

๑.การดำเนินการใดๆ ของภาครัฐ จะต้องเน้นให้ประชาชนเป็นศูนย์กลางมากขึ้น เพื่อให้สอดคล้องกับเป้าประสงค์ในการสร้างประชาคมอาเซียนที่มีประชาชนเป็นศูนย์กลาง

๒.จำเป็นต้องส่งเสริมให้ประชาชนในอาเซียนรู้จักกันมากขึ้น โดยมีความเอื้ออาทรและแบ่งปันกันเพื่อสร้างความเข้าใจที่ตรงกัน และสร้างความรู้สึกร่วมกัน

๓.จำเป็นต้องส่งเสริมให้เยาวชนมีความเชี่ยวชาญภาษาอังกฤษและภาษาของประเทศอาเซียนอื่นมากยิ่งขึ้น

๔.ช่วยขจัดปัญหาด้านสาธารณสุขที่อาจเกิดจากการเคลื่อนย้ายแรงงาน และนักท่องเที่ยวโดยเสรีอาทิ การควบคุมโรคติดต่อ การเสริมสร้างความร่วมมือโดยการแบ่งปันข้อมูลและประสบการณ์เพื่อป้องกันและควบคุมโรค การเปลี่ยนแปลงทางภูมิอากาศ และภัยพิบัติที่เกิดขึ้นจากธรรมชาติหรือจากมนุษย์

วิเคราะห์การเปลี่ยนแปลงที่ส่งผลกระทบต่อ องค์กรปกครองส่วนท้องถิ่น

การจัดตั้งประชาคมอาเซียนดังกล่าวย่อมส่งผลกระทบต่อองค์กรปกครองส่วนท้องถิ่นอย่างเลี่ยงไม่ได้ทั้งทางด้านบวกและด้านลบ ซึ่งมีผลกระทบโดยตรงต่อประชาชน เพราะองค์กรปกครองส่วนท้องถิ่นเป็นหน่วยงานที่ใกล้ชิดกับประชาชนมากที่สุด

ผลกระทบด้านบวก คือ องค์กรปกครองส่วนท้องถิ่นจะมีโอกาสพัฒนาศักยภาพขององค์กรให้ดียิ่งขึ้นและมีมาตรฐานเทียบเท่าระดับสากลในด้านต่างๆ เช่น ด้านบุคลากร ด้านเทคโนโลยีอุปกรณ์เครื่องมือต่างที่จำเป็น ด้านอาคารสถานที่หรือด้านโครงสร้างพื้นฐาน เป็นต้น การพัฒนาศักยภาพขององค์กรดังกล่าวย่อมส่งผลให้ประชาชนได้รับการบริการที่ดียิ่งขึ้น

ผลกระทบด้านลบ คือ ถ้าหากองค์กรปกครองส่วนท้องถิ่นขาดการเตรียมความพร้อมรองรับการเข้าสู่ประชาคมอาเซียน เช่น ความพร้อมด้านภาษาที่เป็นสากล การติดต่อสื่อสาร ความรู้ความเข้าใจของประชาชนในพื้นที่เกี่ยวกับประชาคมอาเซียน เป็นต้น ย่อมทำให้คุณภาพการให้บริการประชาชนลดลง รวมถึงการขยายตัวของชุมชนอาจส่งผลกระทบต่อทรัพยากรธรรมชาติและสิ่งแวดล้อม ปัญหาด้านสาธารณสุขเกี่ยวกับโรคระบาดต่างๆ และปัญหาต่างๆ ของสังคมที่อาจจะตามมา

ดังนั้นสิ่งสำคัญที่องค์กรปกครองส่วนท้องถิ่นควรดำเนินการหลังการเข้าสู่ประชาคมอาเซียนในปี พ.ศ. ๒๕๕๘ คือ การพัฒนาศักยภาพของบุคลากรให้มีความรู้ความเข้าใจเกี่ยวกับประชาคมอาเซียน ให้พร้อมในการให้บริการประชาชน อย่างมีประสิทธิภาพและประสิทธิผลในยุคอาเซียนและยุคโลกาภิวัตน์ ที่มีการเปลี่ยนแปลงอย่างรวดเร็วและการเปิดประเทศการเปิดเสรีต่างๆ

๓.๓.๔ แผนผังยุทธศาสตร์ (Strategic map)

วิสัยทัศน์	การเกษตรก้าวหน้า อาชีพมั่นคง สุตำบลเข้มแข็ง						
ยุทธศาสตร์	การพัฒนาด้านเศรษฐกิจ การเกษตรและการท่องเที่ยว	การพัฒนาทางการศึกษา และศิลปวัฒนธรรม	การพัฒนาด้านคุณภาพชีวิต	การพัฒนาด้านการเมือง และการบริหาร	การพัฒนาด้านโครงสร้างพื้นฐาน	การพัฒนาด้านทรัพยากรธรรมชาติและสิ่งแวดล้อม	
เป้าประสงค์	๑.ส่งเสริมการพึ่งพาตนเองในการทำเกษตรตามแนวทางเศรษฐกิจพอเพียง ๒.ส่งเสริมการท่องเที่ยวเชิงเกษตร	ส่งเสริมการศึกษา อนุรักษ์ ศิลปวัฒนธรรม ขนบธรรมเนียม ประเพณี และภูมิปัญญาท้องถิ่น	ประชาชนมีสุขภาพดี มีความปลอดภัยในชีวิตและทรัพย์สิน และได้รับการดูแลอย่างเท่าเทียม	๑.ประชาชนมีส่วนร่วมในการพัฒนาท้องถิ่น หมู่บ้านมีความเป็นระเบียบเรียบร้อย ๒.การบริหารจัดการมีประสิทธิภาพ ตามหลักธรรมาภิบาล	การคมนาคมสะดวก ระบบสาธารณูปโภค สาธารณูปการเพียงพอและทั่วถึง	การจัดการทรัพยากรธรรมชาติและสิ่งแวดล้อมไม่เกิดมลพิษและมีความยั่งยืน	
คำเป้าหมาย	พัฒนาด้านการเกษตร เศรษฐกิจ และการท่องเที่ยวให้ประชาชนมีรายได้ที่พอเพียง	ปรับปรุงและพัฒนาระบบการศึกษาให้ได้มาตรฐาน	พัฒนาด้านสังคมและคุณภาพชีวิตให้ประชาชนอยู่ดีมีสุขและปลอดภัยในชีวิตและทรัพย์สิน	พัฒนาด้านการเมืองการบริหารให้มีประสิทธิภาพ โดยการมีส่วนร่วมของทุกฝ่าย	พัฒนาด้านโครงสร้างพื้นฐานและบริการสาธารณะให้ได้มาตรฐาน	พัฒนาด้านการอนุรักษ์ทรัพยากรธรรมชาติและสิ่งแวดล้อมให้คงสภาพและปลอดภัย	
กลยุทธ์	๑.ส่งเสริมอาชีพ สร้างความมั่นคงและพัฒนาเกษตรกรรม ๒.ส่งเสริมและพัฒนากลุ่มผลิตภัณฑ์ท้องถิ่น ทั้งในภาคการเกษตรและหัตถกรรม ๓.ส่งเสริมการท่องเที่ยวทางเลือกเชิงอนุรักษ์ธรรมชาติสิ่งแวดล้อมวิถีชีวิต เกษตรกรรม	๑.ส่งเสริมและพัฒนาบุคลากรทางการศึกษาให้มีคุณภาพมาตรฐาน การศึกษา ๒.ส่งเสริมและพัฒนาการศึกษา ทั้งในระบบและนอกระบบ ๓.ส่งเสริมกีฬาและนันทนาการทุกระดับ ๔.การอนุรักษ์ บำรุงรักษา ศิลปะ วัฒนธรรม ขนบธรรมเนียมประเพณี และภูมิปัญญาท้องถิ่น	๑.ส่งเสริมและพัฒนาคุณภาพชีวิตประชาชนในพื้นที่ ๒.สนับสนุนงานด้านสาธารณสุข ๓.ส่งเสริมงานด้านการป้องกันและบรรเทาสาธารณภัย การรักษาความปลอดภัยในชีวิตและทรัพย์สิน ๔.การป้องกันและแก้ไขปัญหาเสพติด	๑.ส่งเสริมประชาธิปไตย สร้างการมีส่วนร่วมของประชาชน ๒.ส่งเสริมและพัฒนาบุคลากร เครื่องมือเครื่องใช้และสถานที่ปฏิบัติงาน	๑.สร้างและบำรุงรักษาถนนให้มีมาตรฐาน ๒.ก่อสร้างและปรับปรุงระบบน้ำอุปโภค บริโภคและน้ำเพื่อการเกษตร ๓.ขยายเขตไฟฟ้า ๔.การจัดการอื่นเพื่อความสะดวกของชุมชน	๑.ส่งเสริมและรณรงค์การมีส่วนร่วมของประชาชนให้มีการอนุรักษ์ฟื้นฟู ทรัพยากรธรรมชาติและสิ่งแวดล้อม ๒.ส่งเสริมให้ประชาชนมีส่วนร่วมในการกำจัดขยะมูลฝอยอย่างยั่งยืน	
แผนงาน	๑.บริหารงานทั่วไป			๗.การศึกษา		๙.การเคหะและชุมชน	
	๒.การรักษาความสงบภายใน						
	๓.การเกษตร	๔.สาธารณสุข	๕.สร้างความเข้มแข็งของชุมชน	๖.สังคมสงเคราะห์	๘.การศาสนา วัฒนธรรมและนันทนาการ	๑๐.อุตสาหกรรมและการโยธา	๑๑.งบกลาง

๓.๓.๕ รายละเอียดยุทธศาสตร์

ยุทธศาสตร์จังหวัด เชียงราย	ยุทธศาสตร์ อบจ.เชียงราย	ยุทธศาสตร์ อบต. จอมหมอกแก้ว	เป้าประสงค์	ตัวชี้วัด ผลผลิต/ โครงการ	ค่าเป้าหมาย				ความก้าวหน้า ของเป้าหมาย	กลยุทธ์	ผลผลิต/ โครงการ	หน่วยงาน รับผิดชอบ หลัก	หน่วย สนับสนุน
					๒๕๖๑	๒๕๖๒	๒๕๖๓	๒๕๖๔					
การส่งเสริมการผลิต สินค้าเกษตรคุณภาพ มาตรฐานสากลและ เป็นมิตรกับ สิ่งแวดล้อม	การพัฒนา ด้านเศรษฐกิจ และการ ท่องเที่ยว	การพัฒนาด้าน เศรษฐกิจ การเกษตรและ การท่องเที่ยว	๑.ส่งเสริมการพึ่งพา ตนเองในการทำเกษตร ตามแนวทางเศรษฐกิจ พอเพียง		๑๐	๒๐	๓๐	๔๐	๑๐	๑.ส่งเสริมอาชีพ สร้าง ความมั่นคงและพัฒนา เกษตรกรรม	๑๐	สนง.ปลัดฯ	กศน./สนง. เกษตร/ พัฒนา ชุมชน
			๒)ส่งเสริมการท่องเที่ยว เชิงเกษตร		๒	๔	๖	๘	๒	๓.ส่งเสริมการ ท่องเที่ยวทางเลือกเชิง อนุรักษ์ธรรมชาติ สิ่งแวดล้อม วิถีชีวิต เกษตรกรรม	๒	กอง การศึกษา ฯ/สนง.ปลัด ฯ	การ ท่องเที่ยว จังหวัด/ สนง.เกษตร
การพัฒนาทรัพยากร มนุษย์และคุณภาพ ชีวิตเพื่อให้ประชาชน อยู่เย็นเป็นสุข	การพัฒนา การศึกษาและ การ สาธารณสุข	การพัฒนาด้าน การศึกษา และ ศิลปวัฒนธรรม	๑.ส่งเสริมการศึกษา		๙	๑๘	๒๗	๓๖	๙	๑.ส่งเสริมและพัฒนา บุคลากรด้าน การศึกษาให้มีคุณภาพ มาตรฐานการศึกษา ๒.ส่งเสริมและพัฒนา การศึกษา ทั้งในระบบ และนอกระบบ	๙	กอง การศึกษาฯ	กศน./อบจ.
			๒.อนุรักษ์ศิลปวัฒนธรรม ขนบธรรมเนียมประเพณี และภูมิปัญญาท้องถิ่น		๑๐	๒๐	๓๐	๔๐	๑๐	การอนุรักษ์ บำรุงรักษา ศิลปะ วัฒนธรรม ขนบธรรมเนียม ประเพณีและภูมิ ปัญญาท้องถิ่น	๘	กอง การศึกษาฯ	

ยุทธศาสตร์จังหวัด เชียงราย	ยุทธศาสตร์ อบจ. เชียงราย	ยุทธศาสตร์ อบต.จอม หมอกแก้ว	เป้าประสงค์	ตัวชี้วัด ผลผลิต/ โครงการ	ค่าเป้าหมาย				ความก้าวหน้า ของเป้าหมาย	กลยุทธ์	ผลผลิต/ โครงการ	หน่วยงาน รับผิดชอบ หลัก	หน่วย สนับสนุน
					๒๕๖๑	๒๕๖๒	๒๕๖๓	๒๕๖๔					
๑.การพัฒนา ทรัพยากรมนุษย์ และคุณภาพชีวิต เพื่อให้ประชาชนอยู่ เย็นเป็นสุข ๒.การรักษาความ มั่นคงและความ ปลอดภัยในชีวิต และทรัพย์สิน	การพัฒนา คุณภาพชีวิตและ การป้องกัน บรรเทาสาธารณ ภัย	การพัฒนา คุณภาพชีวิต	๑.ประชาชนมีสุขภาพดี มีความปลอดภัยในชีวิต และทรัพย์สิน และได้รับ การดูแลอย่างเท่าเทียม ภัย		๑๑	๒๒	๓๓	๔๔	๑๑	ส่งเสริมพัฒนาด้าน สังคมและคุณภาพชีวิต	๑๑	สนง.ปลัดฯ	สถ./พม.จ.
			๒.สนับสนุนงานด้าน สาธารณสุข ประชาชน อยู่ดีมีสุข		๔	๘	๑๒	๑๖	๔	ส่งเสริมและสนับสนุน งานด้านสาธารณสุข	๔	สนง.ปลัดฯ	รพ.สต./สนง. กองทุน หลักประกัน สุขภาพ
			๓.สร้างความปลอดภัยใน ชีวิตและทรัพย์สิน		๕	๑๐	๑๕	๒๐	๕	ส่งเสริมงานด้านการ ป้องกันและบรรเทาสา ธารณภัย การรักษา ความปลอดภัยในชีวิต และทรัพย์สิน	๕	สนง.ปลัดฯ	ปกครอง/สภ. แม่ลาว
			๔.การป้องกันและแก้ไข ปัญหาเสพติด		๓	๖	๙	๑๒	๓	งานป้องกันและแก้ไข ปัญหาเสพติด	๓	สนง.ปลัดฯ	ปกครอง/สภ. แม่ลาว
การพัฒนา ทรัพยากรมนุษย์ และคุณภาพชีวิต เพื่อให้ประชาชนอยู่ เย็นเป็นสุข	การพัฒนาด้าน การเมืองการ บริหาร	การพัฒนาด้าน การเมืองและ การบริหาร	๑.ประชาชนมีส่วนร่วมใน การพัฒนาท้องถิ่น หมู่บ้านมีความเป็น ระเบียบเรียบร้อย ๒.การบริหารจัดการมี ประสิทธิภาพ ตามหลัก ธรรมาภิบาล		๖	๑๒	๑๘	๒๔	๖	๑.ส่งเสริม ประชาธิปไตย สร้าง การมีส่วนร่วมของ ประชาชน ๒.ส่งเสริมและพัฒนา บุคลากร เครื่องมือ เครื่องใช้และสถานที่ ปฏิบัติงาน	๖	สนง.ปลัดฯ	

ยุทธศาสตร์จังหวัด เชิงราย	ยุทธศาสตร์ อบจ. เชิงราย	ยุทธศาสตร์ อบต. จอมหมอกแก้ว	เป้าประสงค์	ตัวชี้วัด ผลผลิต/ โครงการ	ค่าเป้าหมาย				ความก้าวหน้า ของเป้าหมาย	กลยุทธ์	ผลผลิต/ โครงการ	หน่วยงาน รับผิดชอบ หลัก	หน่วย สนับสนุน
					๒๕๖๑	๒๕๖๒	๒๕๖๓	๒๕๖๔					
การพัฒนาขีด ความสามารถในการ แข่งขันด้านการค้าการ ลงทุนและระบบโลจิส ติกส์ เชื่อมโยงกลุ่ม จังหวัด กลุ่มอาเซียน+ ๖ และ GMS	การพัฒนาโครงสร้าง พื้นฐานและระบบโลจิส ติกส์ เชื่อมโยงกลุ่ม จังหวัด กลุ่มอาเซียน+ ๖ และ GMS	การพัฒนาด้าน โครงสร้างพื้นฐาน	การคมนาคมสะดวก ระบบสาธารณสุขปก สาธารณสุขการ เพียงพอ และทั่วถึง		๑๑	๒๒	๓๓	๔๔	๑๑	๑.สร้างและบำรุงรักษา ถนนให้มีมาตรฐาน ๒.ก่อสร้างและ ปรับปรุงระบบน้ำ อุปโภค บริโภคและน้ำ เพื่อการเกษตร ๓.ขยายเขตไฟฟ้า ๔.การจัดการอื่นเพื่อ ความสะดวกของ ชุมชน	๑๑	กองช่าง	
การจัดการ ทรัพยากรธรรมชาติ และสิ่งแวดล้อมให้ดำรง ความสมบูรณ์และยั่งยืน	การพัฒนาจัดการ ทรัพยากรธรรมชาติ และสิ่งแวดล้อมให้ ดำรงความสมบูรณ์ และยั่งยืน	การพัฒนาด้าน ทรัพยากรธรรมชาติ และสิ่งแวดล้อม	การจัดการ ทรัพยากรธรรมชาติและ สิ่งแวดล้อมไม่ให้เกิด มลพิษและมีความยั่งยืน		๗	๑๔	๒๑	๒๘	๗	๑.ส่งเสริมและรณรงค์ การมีส่วนร่วมของ ประชาชนให้มีการ อนุรักษ์ฟื้นฟู ทรัพยากรธรรมชาติ และสิ่งแวดล้อม ๒.ส่งเสริมให้ประชาชน มีส่วนร่วมในการกำจัด ขยะมูลฝอยอย่าง ยั่งยืน	๗	สนง.ปลัดฯ	

ส่วนที่ ๔
การนำแผนพัฒนาสี่ปี ไปสู่การปฏิบัติ

๔.๑ ยุทธศาสตร์การพัฒนาและแผนงาน

ที่	ยุทธศาสตร์	ด้าน	แผนงาน	หน่วยงานรับผิดชอบหลัก	หน่วยงานสนับสนุน
๑	การพัฒนาการเกษตร เศรษฐกิจ และการท่องเที่ยว	๑.การเศรษฐกิจ	๑.การเกษตร	สนง.ปลัด อบต.	
		๒.บริการชุมชน และสังคม	๒.แผนงานสร้างความเข้มแข็งของชุมชน	สนง.ปลัด อบต.	
			๓.แผนงานศาสนา วัฒนธรรม และนันทนาการ	สนง.ปลัด อบต. กองการศึกษาฯ	
๒	การพัฒนาด้านการศึกษา และ ศิลปวัฒนธรรม	๑.บริหารงานทั่วไป	๑.แผนงานบริหารงานทั่วไป	สนง.ปลัด อบต.	
		๒.บริการชุมชน และสังคม	๒.แผนงานการศึกษา	สนง.ปลัด อบต. กองการศึกษาฯ	
			๓.แผนงานศาสนา วัฒนธรรม และนันทนาการ	สนง.ปลัด อบต. กองการศึกษาฯ	
๓	การพัฒนาคุณภาพชีวิต	๑.บกลาง	๑.แผนงานบกลาง	สนง.ปลัด อบต.	
		๒.บริการชุมชน และสังคม	๒.แผนงานสร้างความเข้มแข็งของชุมชน	สนง.ปลัด อบต.	
			๓.แผนงานสังคมสงเคราะห์	สนง.ปลัด อบต.	
			๔.แผนงานสาธารณสุข	สนง.ปลัด อบต.	
			๕.แผนงานศาสนา วัฒนธรรม และนันทนาการ	สนง.ปลัด อบต. กองการศึกษาฯ	
		๓.บริหารงานทั่วไป	๖.แผนงานรักษาความสงบภายใน	สนง.ปลัด อบต.	
๔.	การพัฒนาด้านการเมืองและการบริหาร	๑.บริหารงานทั่วไป	๑.แผนงานบริหารงานทั่วไป	สนง.ปลัด อบต. กองคลัง	
๕	การพัฒนาด้านโครงสร้างพื้นฐาน	๑.การเศรษฐกิจ	๑.แผนงานอุตสาหกรรมและการโยธา	กองช่าง	
			๒.แผนงานการเกษตร	สนง.ปลัดฯ กองช่าง	

๔.๒ บัญชีสรุปโครงการพัฒนา

แบบ ผ.07

แผนพัฒนาสี่ปี(พ.ศ. ๒๕๖๑ - ๒๕๖๔)
องค์การบริหารส่วนตำบลจอมหมอกแก้ว อำเภอมะนัง จังหวัดเชียงราย

ยุทธศาสตร์	ปี ๒๕๖๑		ปี ๒๕๖๒		ปี ๒๕๖๓		ปี ๒๕๖๔		รวม ๔ ปี	
	จำนวนโครงการ	งบประมาณ (บาท)	จำนวนโครงการ	งบประมาณ (บาท)	จำนวนโครงการ	งบประมาณ (บาท)	จำนวนโครงการ	งบประมาณ (บาท)	จำนวนโครงการ	งบประมาณ (บาท)
๑)การพัฒนาการเกษตร เศรษฐกิจ และการท่องเที่ยว										
๑.๑ แผนงานการเกษตร	๔	๙๕,๐๐๐	๓	๔๕,๐๐๐	๔	๙๕,๐๐๐	๓	๔๐,๐๐๐	๑๔	๒๘๐,๐๐๐
๑.๒ แผนงานสร้างความเข้มแข็งของชุมชน	๓	๙๕,๐๐๐	๒	๙๐,๐๐๐	๒	๙๐,๐๐๐	๒	๙๐,๐๐๐	๙	๓๖๕,๐๐๐
๑.๓ แผนงานศาสนา วัฒนธรรมและนันทนาการ	๓	๓๐,๐๐๐	๓	๒๕,๐๐๐	๓	๒๕,๐๐๐	๓	๒๕,๐๐๐	๑๒	๑๐๕,๐๐๐
รวม	๑๐	๒๒๐,๐๐๐	๘	๑๖๐,๐๐๐	๙	๒๑๐,๐๐๐	๘	๑๖๐,๐๐๐	๓๕	๗๕๐,๐๐๐
๒)การพัฒนาด้านการศึกษา และศิลปวัฒนธรรม										
๒.๑ แผนงานบริหารงานทั่วไป	๔	๒๗,๕๐๐	๔	๒๗,๕๐๐	๔	๒๗,๕๐๐	๔	๒๗,๕๐๐	๑๖	๑๑๐,๐๐๐
๒.๒ แผนงานการศึกษา	๑๑	๑,๕๒๖,๐๐๐	๘	๑,๔๕๘,๐๐๐	๘	๑,๔๕๘,๐๐๐	๘	๑,๔๕๘,๐๐๐	๓๕	๕,๙๐๐,๐๐๐
๒.๓ แผนงานศาสนา วัฒนธรรมและนันทนาการ	๑๐	๒๗๕,๐๐๐	๑๐	๒๗๕,๐๐๐	๑๐	๒๗๕,๐๐๐	๑๐	๒๗๕,๐๐๐	๔๐	๑,๑๐๐,๐๐๐
รวม	๒๕	๑,๘๓๖,๕๐๐	๒๒	๑,๗๖๐,๕๐๐	๒๒	๑,๗๖๐,๕๐๐	๒๒	๑,๗๙๐,๕๐๐	๙๑	๗,๑๑๐,๐๐๐
๓)การพัฒนาคุณภาพชีวิต										
๓.๑ แผนงานงบกลาง	๕	๕,๗๑๕,๐๐๐	๕	๕,๗๑๕,๐๐๐	๕	๕,๗๑๕,๐๐๐	๕	๕,๗๑๕,๐๐๐	๒๐	๒๒,๘๖๐,๐๐๐
๓.๒ แผนงานสร้างความเข้มแข็งของชุมชน	๔	๑๒๘,๐๐๐	๑	๕๐,๐๐๐	๑	๕๐,๐๐๐	๑	๕๐,๐๐๐	๗	๒๗๘,๐๐๐
๓.๓ แผนงานสังคมสงเคราะห์	๒	๑๕๕,๐๐๐	๒	๑๕๕,๐๐๐	๒	๑๕๕,๐๐๐	๒	๑๕๕,๐๐๐	๘	๖๒๐,๐๐๐
๓.๔ แผนงานสาธารณสุข	๔	๖๓,๐๐๐	๓	๕๘,๐๐๐	๓	๕๘,๐๐๐	๔	๖๓,๐๐๐	๑๔	๒๔๒,๐๐๐
๓.๕ แผนงานศาสนา วัฒนธรรมและนันทนาการ	๓	๒๐๐,๐๐๐	๓	๒๐๐,๐๐๐	๓	๒๐๐,๐๐๐	๓	๒๐๐,๐๐๐	๑๒	๘๐๐,๐๐๐
๓.๖ แผนงานรักษาความสงบภายใน	๘	๑๔๐,๐๐๐	๗	๑๒๐,๐๐๐	๘	๑๔๐,๐๐๐	๗	๑๒๐,๐๐๐	๓๐	๕๒๐,๐๐๐
รวม	๒๖	๖,๔๐๑,๐๐๐	๒๑	๖,๑๙๘,๐๐๐	๒๒	๖,๓๑๘,๐๐๐	๒๒	๖,๓๐๓,๐๐๐	๙๑	๒๕,๓๒๐,๐๐๐
๔) การพัฒนาด้านการเมืองและการบริหาร										
๔.๑ แผนงานบริหารงานทั่วไป	๑๑	๓,๑๐๐,๐๐๐	๑๑	๓,๐๘๕,๐๐๐	๑๐	๓,๐๗๕,๐๐๐	๑๑	๓,๐๘๕,๐๐๐	๔๓	๑๒,๓๔๕,๐๐๐
รวม	๑๑	๓,๑๐๐,๐๐๐	๑๑	๓,๐๘๕,๐๐๐	๑๐	๓,๐๗๕,๐๐๐	๑๑	๓,๐๘๕,๐๐๐	๔๓	๑๒,๓๔๕,๐๐๐

ยุทธศาสตร์	ปี ๒๕๖๑		ปี ๒๕๖๒		ปี ๒๕๖๓		ปี ๒๕๖๔		รวม ๔ ปี	
	จำนวนโครงการ	งบประมาณ (บาท)	จำนวนโครงการ	งบประมาณ (บาท)	จำนวนโครงการ	งบประมาณ (บาท)	จำนวนโครงการ	งบประมาณ (บาท)	จำนวนโครงการ	งบประมาณ (บาท)
๕) การพัฒนาต้นโครงสร้างพื้นฐาน										
๕.๑ แผนงานอุสาหกรรมและการโยธา	๑๘	๔,๒๙๕,๐๐๐	๒๑	๓,๙๘๕,๐๐๐	๒๑	๔,๔๐๐,๐๐๐	๑๘	๔,๑๘๐,๐๐๐	๗๘	๑๖,๘๖๐,๐๐๐
๕.๒ แผนงานการเกษตร	๒	๒๕๐,๐๐๐	๕	๑,๑๕๐,๐๐๐	๓	๔๐๐,๐๐๐	๒	๒๕๐,๐๐๐	๑๒	๒,๐๕๐,๐๐๐
๕.๓ แผนงานการพาณิชย์	๑	๓๐,๐๐๐	๑	๓๐,๐๐๐	๑	๓๐,๐๐๐	๑	๓๐,๐๐๐	๔	๑๒๐,๐๐๐
รวม	๒๑	๔,๕๗๕,๐๐๐	๒๗	๕,๑๖๕,๐๐๐	๒๕	๔,๘๓๐,๐๐๐	๒๑	๔,๔๖๐,๐๐๐	๙๔	๑๙,๐๓๐,๐๐๐
๖) การพัฒนาด้านทรัพยากรธรรมชาติและสิ่งแวดล้อม										
๖.๑ แผนงานการเกษตร	๓	๑๑๐,๐๐๐	๓	๗๐,๐๐๐	๓	๙๐,๐๐๐	๓	๗๐,๐๐๐	๑๒	๓๔๐,๐๐๐
๖.๒ แผนงานเคหะและชุมชน	๔	๑๒๕,๐๐๐	๓	๑๐๐,๐๐๐	๔	๑๐๕,๐๐๐	๓	๘๕,๐๐๐	๑๔	๔๑๕,๐๐๐
รวม	๗	๒๓๕,๐๐๐	๖	๑๗๐,๐๐๐	๗	๑๙๕,๐๐๐	๖	๑๕๕,๐๐๐	๒๖	๗๕๕,๐๐๐
รวมทั้งสิ้น	๑๐๐	๑๖,๓๕๙,๕๐๐	๙๕	๑๖,๖๓๘,๕๐๐	๙๓	๑๖,๓๘๘,๕๐๐	๙๐	๑๕,๙๒๓,๕๐๐	๓๘๐	๖๕,๓๑๐,๐๐๐

๔.๓ บัญชีโครงการพัฒนา

รายละเอียดโครงการพัฒนา
แผนพัฒนาสี่ปี (พ.ศ.๒๕๖๑ - ๒๕๖๔)
องค์การบริหารส่วนตำบลจอมหมอกแก้ว

แบบ ผ.01

ก.ยุทธศาสตร์จังหวัดเชียงราย ยุทธศาสตร์ที่ ๓ การดำรงฐานวัฒนธรรมล้านนา เพื่อเพิ่มมูลค่าเชิงท่องเที่ยวเชิงวัฒนธรรม เชิงนิเวศและเชิงสุขภาพ
ข.ยุทธศาสตร์องค์การบริหารส่วนจังหวัดเชียงราย ยุทธศาสตร์ที่ ๒ การพัฒนาด้านเศรษฐกิจ และการท่องเที่ยว

๑.ยุทธศาสตร์การพัฒนาการเกษตร เศรษฐกิจ และการท่องเที่ยว

๑.๑ แผนงานการเกษตร

ที่	โครงการ	วัตถุประสงค์	เป้าหมาย	งบประมาณและที่ผ่านมา				ตัวชี้วัด (KPI)	ผลที่คาดว่าจะได้รับ	หน่วยงานรับผิดชอบหลัก
				๒๕๖๑(บาท)	๒๕๖๒(บาท)	๒๕๖๓(บาท)	๒๕๖๔(บาท)			
๑	โครงการศูนย์การเรียนรู้เศรษฐกิจพอเพียงตำบลจอมหมอกแก้ว	เพื่อสร้างและสนับสนุนแหล่งเรียนรู้ด้านเศรษฐกิจพอเพียงให้ประชาชนในพื้นที่มีภูมิด้านทานที่ดี	จำนวน ๑ ศูนย์	๕๐,๐๐๐	-	๕๐,๐๐๐	-	ร้อยละ ๑๐๐ ของศูนย์สามารถเป็นแหล่งเรียนรู้ด้านเศรษฐกิจพอเพียงให้แก่ประชาชนทั่วไปได้	เป็นศูนย์เรียนรู้เรื่องเศรษฐกิจพอเพียงของตำบล	สนง.ปลัดฯ
๒	โครงการตลาดเกษตรสีเขียว	เพื่อส่งเสริมการตลาดและมีพื้นที่สำหรับเกษตรกรนำผลผลิตการเกษตรมาจำหน่าย โดยเน้นการเกษตรแบบปลอดภัย	๑ โครงการ	๑๐,๐๐๐	๑๐,๐๐๐	๑๐,๐๐๐	๑๐,๐๐๐	ร้อยละ ๒๕ ของเกษตรกรสามารถมีที่จำหน่ายสินค้าการเกษตร	มีผลผลิตการเกษตรที่ปลอดภัยต่อสุขภาพและมีพื้นที่จำหน่ายสินค้าในพื้นที่	สนง.ปลัดฯ
๓	สนับสนุนการดำเนินงานของศูนย์ถ่ายทอดเทคโนโลยีการเกษตรตำบลจอมหมอกแก้ว	เพื่อสนับสนุนการดำเนินงานของศูนย์ถ่ายทอดฯ ต.จอมหมอกแก้ว	อบรมให้ความรู้และส่งเสริมการดำเนินงาน	๓๐,๐๐๐	๓๐,๐๐๐	๓๐,๐๐๐	๓๐,๐๐๐	เกษตรกรสามารถเข้าถึงเทคโนโลยีทางการเกษตรไม่น้อยกว่าร้อยละ ๒๐	เกษตรกรสามารถใช้เทคโนโลยีการเกษตรเพื่อเพิ่มผลผลิตและพัฒนาคุณภาพของผลผลิตได้	สนง.ปลัดฯ
๔	โครงการปลูกหญ้าแฝกป้องกันตลิ่งพัง	เพื่อป้องกันปัญหาตลิ่งพัง	พื้นที่ ต.จอมหมอกแก้ว	๕,๐๐๐	๕,๐๐๐	๕,๐๐๐	๕,๐๐๐	ระดับความรุนแรงการพังทลายของตลิ่งลดลง ร้อยละ ๔๐	ป้องกันปัญหาตลิ่งพัง	สนง.ปลัดฯ

ก.ยุทธศาสตร์จังหวัดเชียงราย ยุทธศาสตร์ที่ ๓ การดำรงฐานวัฒนธรรมล้านนา เพื่อเพิ่มมูลค่าเชิงท่องเที่ยวเชิงวัฒนธรรม เชิงนิเวศและเชิงสุขภาพ

ข.ยุทธศาสตร์องค์การบริหารส่วนจังหวัดเชียงราย ยุทธศาสตร์ที่ ๒ การพัฒนาด้านเศรษฐกิจ และการท่องเที่ยว

๑.ยุทธศาสตร์การพัฒนาการเกษตร เศรษฐกิจ และการท่องเที่ยว

๑.๒ แผนงานสร้างความเข้มแข็งของชุมชน

แบบ ผ.01

ที่	โครงการ	วัตถุประสงค์	เป้าหมาย	งบประมาณและที่ผ่านมา				ตัวชี้วัด (KPI)	ผลที่คาดว่าจะได้รับ	หน่วยงาน รับผิดชอบหลัก
				๒๕๖๑(บาท)	๒๕๖๒(บาท)	๒๕๖๓(บาท)	๒๕๖๔(บาท)			
๑	โครงการอบรมอาชีพประชาชนในพื้นที่	เพื่อพัฒนาอาชีพเสริมและเพิ่มรายได้ประชาชนในพื้นที่	๑๐ โครงการ	๕๐,๐๐๐	๕๐,๐๐๐	๕๐,๐๐๐	๕๐,๐๐๐	ผู้เข้ารับการฝึกอาชีพร้อยละ ๕๐ สามารถมีรายได้เสริมและทางเลือกในการประกอบอาชีพ	สามารถเพิ่มรายได้ให้กับผู้เข้ารับการอบรมได้	สนง.ปลัดฯ
๒	โครงการจัดกิจกรรมจำหน่ายสินค้าหนึ่งตำบลหนึ่งผลิตภัณฑ์"มหกรรมของดีอำเภอมแม่ลาวครั้งที่ ๔"	เพื่อส่งเสริมการแสดงผลสินค้าโอท็อป ของตำบล	๑ โครงการ	๔๐,๐๐๐	๔๐,๐๐๐	๔๐,๐๐๐	๔๐,๐๐๐	จำนวนสินค้าที่ออกสู่ผู้บริโภค	เป็นการสร้างโอกาสการออกสู่ตลาด	สนง.ปลัดฯ
๓	โครงการอบรมส่งเสริมการตลาดออนไลน์	เพื่อเป็นการให้ความรู้การจำหน่ายสินค้าทางอินเทอร์เน็ตและเพิ่มช่องทางการจำหน่ายสินค้า	๑ โครงการ	๕,๐๐๐	-	-	-	สามารถเพิ่มช่องทางจำหน่ายสินค้าและจำหน่ายสินค้าเพิ่มขึ้นร้อยละ ๑๐	การเพิ่มช่องทางการตลาดทำให้สามารถจำหน่ายสินค้าได้เพิ่มขึ้น	สนง.ปลัดฯ

ก.ยุทธศาสตร์จังหวัดเชียงราย ยุทธศาสตร์ที่ ๓ การดำรงฐานวัฒนธรรมล้านนา เพื่อเพิ่มมูลค่าเชิงท่องเที่ยวเชิงวัฒนธรรม เชิงนิเวศและเชิงสุขภาพ

ข.ยุทธศาสตร์องค์การบริหารส่วนจังหวัดเชียงราย ยุทธศาสตร์ที่ ๒ การพัฒนาด้านเศรษฐกิจ และการท่องเที่ยว

๑.ยุทธศาสตร์การพัฒนาการเกษตร เศรษฐกิจ และการท่องเที่ยว

๑.๓ แผนงานการศาสนาวัฒนธรรมและนันทนาการ

แบบ ผ.01

ที่	โครงการ	วัตถุประสงค์	เป้าหมาย	งบประมาณและที่ผ่านมา				ตัวชี้วัด (KPI)	ผลที่คาดว่าจะได้รับ	หน่วยงาน รับผิดชอบหลัก
				๒๕๖๑(บาท)	๒๕๖๒(บาท)	๒๕๖๓(บาท)	๒๕๖๔(บาท)			
๑	โครงการจัดทำสื่อประชาสัมพันธ์แหล่งท่องเที่ยวในพื้นที่	เพื่อประชาสัมพันธ์แหล่งท่องเที่ยวในพื้นที่ให้เป็นที่รู้จัก	๓ ช่องทาง	๕,๐๐๐	๕,๐๐๐	๕,๐๐๐	๕,๐๐๐	ร้อยละ ๑๐๐ ของสถานที่ท่องเที่ยวในพื้นที่ที่ได้รับการประชาสัมพันธ์	สถานที่ท่องเที่ยวในพื้นที่เป็นที่รู้จักของประชาชนและนักท่องเที่ยวมากขึ้น	กองการศึกษาฯ
๒	โครงการเพิ่มประสิทธิภาพและพัฒนาศักยภาพการบริการแก่หมู่บ้านท่องเที่ยว	เพื่อพัฒนาและส่งเสริมการบริการการท่องเที่ยวในพื้นที่ ต.จอมหมอกแก้ว	๑ โครงการ	๑๐,๐๐๐	๑๐,๐๐๐	๑๐,๐๐๐	๑๐,๐๐๐	ร้อยละ ๖๐ ของหมู่บ้านบริการท่องเที่ยวมีการบริการที่ดีขึ้น	สามารถสร้างความประทับใจแก่นักท่องเที่ยวได้ในระดับหนึ่ง	กองการศึกษาฯ
๓	โครงการส่งเสริมการเรียนรู้การท่องเที่ยวชุมชน	เพื่อส่งเสริมการท่องเที่ยวและเรียนรู้วิถีชีวิตชุมชน	๑ โครงการ	๑๕,๐๐๐	๑๐,๐๐๐	๑๐,๐๐๐	๑๐,๐๐๐	จำนวนหมู่บ้านที่ได้รับการส่งเสริมให้เป็นหมู่บ้านท่องเที่ยวมีความหลากหลายในด้านต่างๆ	สามารถเป็นแหล่งท่องเที่ยวเชิงวิถีชีวิตชุมชนในพื้นที่	กองการศึกษาฯ

ก.ยุทธศาสตร์จังหวัดเชียงราย ยุทธศาสตร์ที่ ๔ การพัฒนาทรัพยากรมนุษย์และคุณภาพชีวิต เพื่อให้ประชาชนอยู่เย็นเป็นสุข
 ข.ยุทธศาสตร์องค์การบริหารส่วนจังหวัดเชียงราย ยุทธศาสตร์ที่ ๓ การพัฒนาการศึกษา และการสาธารณสุข

แบบ ผ.01

๒.ยุทธศาสตร์การพัฒนาด้านการศึกษา และศิลปวัฒนธรรม

๒.๑ แผนงานการศึกษา

ที่	โครงการ	วัตถุประสงค์	เป้าหมาย	งบประมาณและที่ผ่านมา				ตัวชี้วัด (KPI)	ผลที่คาดว่าจะได้รับ	หน่วยงานรับผิดชอบหลัก
				๒๕๖๑(บาท)	๒๕๖๒(บาท)	๒๕๖๓(บาท)	๒๕๖๔(บาท)			
๑	โครงการสนับสนุนค่าใช้จ่ายในการบริหารการศึกษา	เพื่อสนับสนุนการพัฒนาผู้ดูแลเด็ก ค่ารายหัว และเป็นค่าอาหารกลางวันเด็กนักเรียน ศพด.	ผู้ดูแลเด็ก ๓ คน และนักเรียนของศูนย์พัฒนาเด็กเล็กตำบลจอมหมอกแก้ว	๒๐๕,๐๐๐	๒๐๕,๐๐๐	๒๐๕,๐๐๐	๒๐๕,๐๐๐	ชนิดและจำนวนอาหารต่อมื้อที่นักเรียนบริโภค	ผู้ดูแลเด็กได้รับการพัฒนา และเด็กนักเรียนได้บริโภคถูกหลักโภชนาการ	กองการศึกษาฯ
๒	จัดหาอาหารเสริม(นม)ให้กับเด็กใน ศพด.และเด็กนักเรียนในโรงเรียนในเขตพื้นที่	เพื่อส่งเสริมให้เด็กและเยาวชนบริโภคถูกหลักโภชนาการ สุขภาพร่างกายแข็งแรง	๒ โรงเรียน/๑ ศพด.	๔๒๕,๐๐๐	๔๒๕,๐๐๐	๔๒๕,๐๐๐	๔๒๕,๐๐๐	จำนวนเด็กนักเรียนที่ได้รับอาหารเสริม(นม) ในปริมาณที่กำหนด	เด็กนักเรียนได้บริโภคถูกหลักโภชนาการและมีสุขภาพร่างกายแข็งแรง	กองการศึกษาฯ/กองคลัง
๓	โครงการจ้างเหมารถรับส่งเด็กผู้ด้อยโอกาสและยากไร้เข้ารับการศึกษาใน ศพด.ตำบลจอมหมอกแก้ว	เพื่อช่วยเหลือผู้ปกครองเด็กด้อยโอกาสในการลดค่าใช้จ่าย	ปีงบประมาณ	๑๐๐,๐๐๐	๑๐๐,๐๐๐	๑๐๐,๐๐๐	๑๐๐,๐๐๐	ร้อยละของผู้ปกครองเด็กด้อยโอกาสสามารถลดรายจ่ายเฉลี่ยต่อหัวลดลง	สร้างความพึงพอใจต่อผู้ได้รับการช่วยเหลือ	กองการศึกษาฯ
๔	โครงการเสริมพัฒนาการเด็กตามหลักสูตรและส่งเสริมค่านิยมที่ดีให้แก่เด็ก	เพื่อเสริมสร้างพัฒนาการและค่านิยมที่ดีของเด็กให้มีพัฒนาการเหมาะสมกับวัยกล้าคิด กล้าแสดงออก	จำนวน ๔ กิจกรรม	๑๐,๐๐๐	๑๐,๐๐๐	๑๐,๐๐๐	๑๐,๐๐๐	จำนวนกิจกรรมที่เด็กเข้าร่วม	เด็กได้รับการพัฒนาเหมาะสมกับวัย กล้าคิด กล้าแสดงออก	กองการศึกษาฯ

ที่	โครงการ	วัตถุประสงค์	เป้าหมาย	งบประมาณและที่ผ่านมา				ตัวชี้วัด (KPI)	ผลที่คาดว่าจะได้รับ	หน่วยงาน รับผิดชอบหลัก
				๒๕๖๑(บาท)	๒๕๖๒(บาท)	๒๕๖๓(บาท)	๒๕๖๔(บาท)			
๕	โครงการอบรมผู้ปกครองด้านการพัฒนา IQ,EQ,เด็กปฐมวัย	เพื่อเป็นการส่งเสริมให้ความรู้ผู้ปกครองในเรื่องการพัฒนาการด้าน IQ,EQ	จำนวน ๔๐ คน	๘,๐๐๐	๘,๐๐๐	๘,๐๐๐	๘,๐๐๐	ร้อยละ ๖๕ ของผู้ปกครองสามารถเข้าใจในพัฒนาการอารมณ์ของเด็ก	ลดการใช้ความรุนแรงลงได้เมื่อมีความเข้าใจในพัฒนาการของเด็ก	กองการศึกษา
๖	โครงการอบรมส่งเสริมคุณธรรม จริยธรรม เด็กและเยาวชน	เพื่อให้เด็กและเยาวชนมีความรู้คุณธรรมและจริยธรรมดำเนินชีวิตให้อยู่ในหนทางแห่งการเป็นคนดีและมีความสุข	๑ โครงการ	๕,๐๐๐	๕,๐๐๐	๕,๐๐๐	๕,๐๐๐	ร้อยละ ๘๕ ของเด็กและเยาวชนมีความรู้เรื่องคุณธรรมจริยธรรม	เด็กและเยาวชนได้รับการพัฒนาทักษะการดำรงชีวิตสามารถอยู่ในสังคมอย่างมีความสุข	กองการศึกษา
๗	โครงการส่งเสริมศักยภาพเด็กและเยาวชน	เพื่อสนับสนุนส่งเสริมความรู้ ทักษะ กระบวนการทำงาน การดำรงชีวิตอย่างเหมาะสม	จำนวน ๔๐ คน	๕,๐๐๐	๕,๐๐๐	๕,๐๐๐	๕,๐๐๐	ร้อยละ ๘๕ ของเด็กและเยาวชนได้รับการพัฒนา	เด็กและเยาวชนได้รับการพัฒนาทักษะการดำรงชีวิตสามารถอยู่ในสังคมอย่างมีความสุข	กองการศึกษา
๘	โครงการอบรมประเพณี วัฒนธรรม กลุ่มประเทศอาเซียน	เพื่อสร้างความเข้าใจ ประเพณี วัฒนธรรม กลุ่มประเทศอาเซียน และการปฏิบัติตนเป็นเจ้าบ้านที่ดี	๑ โครงการ	๘,๐๐๐	-	-	-	ร้อยละ ๕๐ ของผู้เข้ารับการอบรมมีความรู้และเข้าใจประเพณี วัฒนธรรมของประเทศไทยในอาเซียน	ผู้เข้ารับการอบรมมีความรู้และเข้าใจในประเพณี วัฒนธรรมของประเทศต่างๆในอาเซียนได้	กองการศึกษา

ก.ยุทธศาสตร์จังหวัดเชียงราย ยุทธศาสตร์ที่ ๔ การพัฒนาทรัพยากรมนุษย์และคุณภาพชีวิต เพื่อให้ประชาชนอยู่เย็นเป็นสุข

ข.ยุทธศาสตร์องค์การบริหารส่วนจังหวัดเชียงราย ยุทธศาสตร์ที่ ๓ การพัฒนาการศึกษา และการสาธารณสุข

๒.ยุทธศาสตร์การพัฒนาด้านการศึกษา และศิลปวัฒนธรรม

๒.๒ แผนงานการศาสนาวัฒนธรรมและนันทนาการ

ที่	โครงการ	วัตถุประสงค์	เป้าหมาย	งบประมาณและที่ผ่านมา				ตัวชี้วัด (KPI)	ผลที่คาดว่าจะได้รับ	หน่วยงานรับผิดชอบหลัก
				๒๕๖๑(บาท)	๒๕๖๒(บาท)	๒๕๖๓(บาท)	๒๕๖๔(บาท)			
๑	โครงการประเพณีลอยกระทง ตำบลจอมหมอกแก้ว	เพื่อเป็นการส่งเสริมและอนุรักษ์ไว้ซึ่งขนบธรรมเนียมอันดีงาม	ปีละ ๑ ครั้ง	๑๒๐,๐๐๐	๑๒๐,๐๐๐	๑๒๐,๐๐๐	๑๒๐,๐๐๐	ร้อยละ ๘๕ ของหมู่บ้านเข้าร่วมกิจกรรมตามที่กำหนด	ประชาชนเข้าร่วมกิจกรรมและส่งเสริมวัฒนธรรมอันดี	กองการศึกษาฯ
๒	โครงการประเพณีสงกรานต์ตุงจอบหมอกแก้ว	เพื่อเป็นการส่งเสริมและอนุรักษ์ไว้ซึ่งขนบธรรมเนียมประเพณี อันดีงาม	ปีละ ๑ ครั้ง (วันวิสาขบูชา)	๖๐,๐๐๐	๖๐,๐๐๐	๖๐,๐๐๐	๖๐,๐๐๐	ร้อยละ ๘๕ ของผู้ร่วมกิจกรรมได้สืบสานประเพณีท้องถิ่น	สามารถทำให้ประชาชนในพื้นที่ได้มีส่วนร่วมในการสืบสานประเพณีท้องถิ่น	กองการศึกษาฯ
๓	โครงการประเพณี การหล่อเทียนพรรษา	เพื่อส่งเสริมพระพุทธศาสนาและรักษาขนบธรรมเนียมตลอดไป	ปีละ ๑ ครั้ง	๒๐,๐๐๐	๒๐,๐๐๐	๒๐,๐๐๐	๒๐,๐๐๐	ร้อยละ ๑๐๐ ของวัดที่ได้รับมอบเทียนจำนำพรรษา	ประชาชนตระหนักถึงความสำคัญของพระพุทธศาสนา	กองการศึกษาฯ
๔	โครงการส่งเสริมเผยแพร่วันสำคัญทางศาสนา	เพื่อเผยแพร่ประชาสัมพันธ์ความสำคัญทางศาสนาให้ประชาชน	๑ โครงการ	๕,๐๐๐	๕,๐๐๐	๕,๐๐๐	๕,๐๐๐	ร้อยละของวันสำคัญทางศาสนาที่ได้รับการประชาสัมพันธ์	ประชาชนตระหนักและให้ความสำคัญทางศาสนา	กองการศึกษาฯ
๕	โครงการอบรมส่งเสริมอนุรักษ์ ศิลปวัฒนธรรม ภูมิปัญญาท้องถิ่น	เพื่อเป็นการส่งเสริมให้ความรู้และอนุรักษ์ไว้ซึ่ง ศิลปะ ภูมิปัญญาท้องถิ่น	๔ โครงการ	๒๐,๐๐๐	๒๐,๐๐๐	๒๐,๐๐๐	๒๐,๐๐๐	ความหลากหลายของภูมิปัญญาท้องถิ่นที่คงอยู่	ประชาชนตระหนักถึงความสำคัญทางภูมิปัญญาท้องถิ่น	กองการศึกษาฯ

ก.ยุทธศาสตร์จังหวัดเชียงราย ยุทธศาสตร์ที่ ๔ การพัฒนาทรัพยากรมนุษย์และคุณภาพชีวิต เพื่อให้ประชาชนอยู่เย็นเป็นสุข
 ข.ยุทธศาสตร์องค์การบริหารส่วนจังหวัดเชียงราย ยุทธศาสตร์ที่ ๔ การพัฒนาคุณภาพชีวิต และการป้องกันบรรเทาสาธารณภัย

แบบ ผ.01

๓.ยุทธศาสตร์การพัฒนาด้านคุณภาพชีวิต

๓.๑ แผนงานงบบกลาง

ที่	โครงการ	วัตถุประสงค์	เป้าหมาย	งบประมาณและที่ผ่านมา				ตัวชี้วัด (KPI)	ผลที่คาดว่าจะได้รับ	หน่วยงานรับผิดชอบหลัก
				๒๕๖๑(บาท)	๒๕๖๒(บาท)	๒๕๖๓(บาท)	๒๕๖๔(บาท)			
๑	เบี้ยยังชีพคนชรา	เพื่อช่วยเหลือผู้สูงอายุ มีเงินและเพื่อการยังชีพอย่างเหมาะสม	ผู้สูงอายุทุกคน ในต.จอมหมอกแก้ว	๔,๕๐๐,๐๐๐	๔,๕๐๐,๐๐๐	๔,๕๐๐,๐๐๐	๔,๕๐๐,๐๐๐	ผู้สูงอายุได้รับเบี้ยยังชีพ ร้อยละ ๑๐๐	ผู้สูงอายุได้รับการช่วยเหลือเพื่อการยังชีพ	สนง.ปลัด ฯ
๒	เบี้ยยังชีพคนพิการ	เพื่อช่วยเหลือผู้พิการให้มีเงินเพื่อการยังชีพอย่างเหมาะสม	ผู้พิการทุกคน ในต.จอมหมอกแก้ว	๘๐๐,๐๐๐	๘๐๐,๐๐๐	๘๐๐,๐๐๐	๘๐๐,๐๐๐	ผู้พิการได้รับเบี้ยยังชีพร้อยละ ๑๐๐	ผู้พิการได้รับการช่วยเหลือเพื่อการยังชีพ	สนง.ปลัด ฯ
๓	เบี้ยยังชีพผู้ป่วยเอดส์	เพื่อช่วยเหลือผู้ป่วยเอดส์ให้มีเงินเพื่อการยังชีพอย่างเหมาะสม	ผู้ป่วยเอดส์ทุกคนในต.จอมหมอกแก้ว	๒๗๐,๐๐๐	๒๗๐,๐๐๐	๒๗๐,๐๐๐	๒๗๐,๐๐๐	ผู้ป่วยเอดส์ได้รับเบี้ยยังชีพร้อยละ ๑๐๐	ผู้ป่วยเอดส์ได้รับการช่วยเหลือเพื่อการยังชีพ	สนง.ปลัด ฯ
๔	สมทบกองทุนประกันสังคม อัตราร้อยละ ๕	เพื่อจ่ายสมทบกองทุนประกันสังคมของลูกจ้างตามกฎหมาย	พนักงานจ้างตามภารกิจ	๘๐,๐๐๐	๘๐,๐๐๐	๘๐,๐๐๐	๘๐,๐๐๐	-	-	กองคลัง
๕	สมทบกองทุนหลักประกันสุขภาพ อบต.จอมหมอกแก้ว	เพื่อจ่ายสมทบกองทุนหลักประกันสุขภาพ อบต.จอมหมอกแก้ว	ตามรายชื่อประชาชนในพื้นที่	๖๕,๐๐๐	๖๕,๐๐๐	๖๕,๐๐๐	๖๕,๐๐๐	-	-	กองคลัง

ก.ยุทธศาสตร์จังหวัดเชียงราย ยุทธศาสตร์ที่ ๔ การพัฒนาทรัพยากรมนุษย์และคุณภาพชีวิต เพื่อให้ประชาชนอยู่เย็นเป็นสุข
 ข.ยุทธศาสตร์องค์การบริหารส่วนจังหวัดเชียงราย ยุทธศาสตร์ที่ ๔ การพัฒนาคุณภาพชีวิต และการป้องกันบรรเทาสาธารณภัย

แบบ ผ.01

๓.ยุทธศาสตร์การพัฒนาด้านคุณภาพชีวิต

๓.๒ แผนงานสร้างความเข้มแข็งของชุมชน

ที่	โครงการ	วัตถุประสงค์	เป้าหมาย	งบประมาณและที่ผ่านมา				ตัวชี้วัด (KPI)	ผลที่คาดว่าจะได้รับ	หน่วยงานรับผิดชอบหลัก
				๒๕๖๑(บาท)	๒๕๖๒(บาท)	๒๕๖๓(บาท)	๒๕๖๔(บาท)			
๑	โครงการส่งเสริมความรู้ด้านสหกรณ์ การรวมกลุ่มที่ชุมชน	เพื่อส่งเสริมความรู้ด้านสหกรณ์ การรวมกลุ่มที่เข้มแข็ง	๑ โครงการ	๘,๐๐๐	-	-	-	ร้อยละ ๗๕ ของผู้เข้าอบรมมีความรู้เรื่องสหกรณ์มากขึ้น	ผู้เข้าอบรมมีความรู้เรื่องสหกรณ์มากขึ้น	สนง.ปลัด ฯ
๒	โครงการเสริมสร้างภาวะผู้นำในผู้สูงวัย	เพื่อส่งเสริมให้ผู้สูงอายุเกิดภาวะผู้นำกล้าคิดกล้าแสดงออกเป็นแบบอย่างที่ดีของคนรุ่นหลัง	๑ โครงการ	๑๕,๐๐๐	-	-	-	ร้อยละ ๕๐ ของผู้สูงอายุมีภาวะผู้นำ	สามารถดึงเอาความสามารถของผู้สูงอายุออกมาสอนภูมิความรู้ ปัญหาให้แก่คนในพื้นที่	สนง.ปลัด ฯ
๓	โครงการส่งเสริมการพัฒนาหมู่บ้านพึ่งตนเองอย่างยั่งยืน	เพื่อส่งเสริมให้หมู่บ้านมีความเข้มแข็งสามารถพึ่งพาตนเองลดการพึ่งพาจากภายนอก	๑ โครงการ	๕๐,๐๐๐	-	๕๐,๐๐๐	-	จำนวนหมู่บ้านที่มีความเข้มแข็งลดการพึ่งพิงจากภายนอก	หมู่บ้านมีความเข้มแข็งเกิดการพัฒนาที่เป็นรูปธรรม	สนง.ปลัด ฯ
๔	โครงการแผ่นดินธรรมแผ่นดินทอง	เพื่อดำเนินกิจกรรมด้านการส่งเสริมคุณธรรมจริยธรรม แก่หมู่บ้าน	๑ โครงการ	-	๕๐,๐๐๐	-	๕๐,๐๐๐	ร้อยละของสังคมชุมชน มีสุข ประชาชนมีคุณธรรม จริยธรรม	สังคม ชุมชน มีสุข ประชาชนมีคุณธรรม จริยธรรม	สนง.ปลัด ฯ
๕	โครงการอบรมยุติธรรมรุ่นแรกต่อเด็กสตรีและครอบครัว	เพื่อให้กลุ่มพัฒนาสตรีในพื้นที่ตำบลจอมหมอกแก้ว ได้มีความรู้ความเข้าใจเกี่ยวกับ พรบ.คุ้มครองผู้ถูกกระทำด้วยความรุนแรงในครอบครัว พ.ศ.๒๕๕๐	๑ โครงการ	๕๕,๐๐๐	-	-	-	ผู้เข้าอบรมมีความรู้และเข้าใจเกี่ยวกับ พรบ.คุ้มครองผู้ถูกกระทำด้วยความรุนแรงในครอบครัว พ.ศ.๒๕๕๐ ร้อยละ ๗๕	ผู้เข้าอบรมมีความรู้และเข้าใจเกี่ยวกับ พรบ.คุ้มครองผู้ถูกกระทำด้วยความรุนแรงในครอบครัว พ.ศ.๒๕๕๐ มากขึ้น	สนง.ปลัด ฯ

ก.ยุทธศาสตร์จังหวัดเชียงราย ยุทธศาสตร์ที่ ๔ การพัฒนาทรัพยากรมนุษย์และคุณภาพชีวิต เพื่อให้ประชาชนอยู่เย็นเป็นสุข
 ข.ยุทธศาสตร์องค์การบริหารส่วนจังหวัดเชียงราย ยุทธศาสตร์ที่ ๔ การพัฒนาคุณภาพชีวิต และการป้องกันบรรเทาสาธารณภัย

๓.ยุทธศาสตร์การพัฒนาด้านคุณภาพชีวิต

๓.๓ แผนงานสังคมสงเคราะห์

ที่	โครงการ	วัตถุประสงค์	เป้าหมาย	งบประมาณและที่ผ่านมา				ตัวชี้วัด (KPI)	ผลที่คาดว่าจะ ได้รับ	หน่วยงาน รับผิดชอบหลัก
				๒๕๖๑(บาท)	๒๕๖๒(บาท)	๒๕๖๓(บาท)	๒๕๖๔(บาท)			
๑	สร้าง/ซ่อมแซม/ ปรับปรุงบ้านผู้ยากไร้ ผู้ด้อยโอกาส ในพื้นที่ตำบลจอมหมอก แก้ว	เพื่อบรรเทาความ เดือดร้อนแก่ผู้ยากไร้ ผู้ด้อยโอกาสเรื่อง ที่อยู่อาศัย	ไม่น้อยกว่า ๓ ราย	๑๕๐,๐๐๐	๑๕๐,๐๐๐	๑๕๐,๐๐๐	๑๕๐,๐๐๐	ผู้ยากไร้ ผู้ด้อยโอกาส ที่ได้รับความช่วยเหลือ ด้านที่อยู่อาศัยร้อยละ ๓๐	สามารถบรรเทา ความเดือดร้อน ด้านที่อยู่อาศัยแก่ ผู้ยากไร้ ผู้ด้อยโอกาสได้ใน ระดับหนึ่ง	สนง.ปลัดฯ

ก.ยุทธศาสตร์จังหวัดเชียงราย ยุทธศาสตร์ที่ ๔ การพัฒนาทรัพยากรมนุษย์และคุณภาพชีวิต เพื่อให้ประชาชนอยู่เย็นเป็นสุข
 ข.ยุทธศาสตร์องค์การบริหารส่วนจังหวัดเชียงราย ยุทธศาสตร์ที่ ๓ การพัฒนาการศึกษา และการสาธารณสุข

แบบ ผ.01

๓.ยุทธศาสตร์การพัฒนาด้านคุณภาพชีวิต

๓.๔ แผนงานสาธารณสุข

ที่	โครงการ	วัตถุประสงค์	เป้าหมาย	งบประมาณและที่ผ่านมา				ตัวชี้วัด (KPI)	ผลที่คาดว่าจะได้รับ	หน่วยงานรับผิดชอบหลัก
				๒๕๖๑(บาท)	๒๕๖๒(บาท)	๒๕๖๓(บาท)	๒๕๖๔(บาท)			
๑	โครงการป้องกันและควบคุมโรคระบาดโรคติดต่อ	เพื่อป้องกันและควบคุมเหตุที่จะทำให้เกิดโรคระบาดและโรคติดต่อแก่ประชาชน	ปีงบประมาณ	๕๐,๐๐๐	๕๐,๐๐๐	๕๐,๐๐๐	๕๐,๐๐๐	ระยะเวลาและความถี่ของการระบาดของโรค	ประชาชนสามารถป้องกันตนเองจากโรคระบาด	สนง.ปลัดฯ
๒	โครงการจัดกิจกรรมวันเอดส์โลก	เพื่อประชาสัมพันธ์ถึงผลกระทบและปัญหาจากโรคเอดส์	๑ กิจกรรม (๑ ธ.ค.ของทุกปี)	๓,๐๐๐	๓,๐๐๐	๓,๐๐๐	๓,๐๐๐	ลดอัตราการติดเชื้อโรคเอดส์ลงได้ร้อยละ ๓๐	ประชาชนมีความเข้าใจและมีความตระหนักถึงผลกระทบที่เกิดจากโรค	สนง.ปลัดฯ
๓	โครงการรณรงค์การรับประทานเกลือไอโอดีน	เพื่อรณรงค์ประชาสัมพันธ์ให้ประชาชนรับประทานเกลือผสมไอโอดีนป้องกันโรคคอพอก	จัดทำป้ายรณรงค์ประชาสัมพันธ์	๕,๐๐๐	๕,๐๐๐	๕,๐๐๐	๕,๐๐๐	ลดอัตราการเกิดโรคคอพอกได้ ร้อยละ ๘๐	ประชาชนมีสุขภาพสมบูรณ์แข็งแรง ปราศจากโรคภัย	สนง.ปลัดฯ
๔	โครงการรณรงค์ส่งเสริมตลาดสะอาด	เพื่อส่งเสริมให้ตลาดในพื้นที่ มีการบริหารจัดการตามหลักสุขาภิบาล มีการรักษาความสะอาด เหมาะแก่การซื้อของ	จัดทำป้ายรณรงค์ประชาสัมพันธ์	๕,๐๐๐	-	-	๕,๐๐๐	ร้อยละ ๑๐๐ ของตลาดในพื้นที่ มีการจัดการที่ถูกสุขลักษณะ	มีตลาดที่สะอาดปลอดภัยจากเชื้อโรคต่างๆ	สนง.ปลัดฯ

ก.ยุทธศาสตร์จังหวัดเชียงราย ยุทธศาสตร์ที่ ๔ การพัฒนาทรัพยากรมนุษย์และคุณภาพชีวิต เพื่อให้ประชาชนอยู่เย็นเป็นสุข
 ข.ยุทธศาสตร์องค์การบริหารส่วนจังหวัดเชียงราย ยุทธศาสตร์ที่ ๔ การพัฒนาคุณภาพชีวิต และการป้องกันบรรเทาสาธารณภัย

๓.ยุทธศาสตร์การพัฒนาด้านคุณภาพชีวิต

๓.๕ แผนงานการศาสนา วัฒนธรรมและนันทนาการ

ที่	โครงการ	วัตถุประสงค์	เป้าหมาย	งบประมาณและที่ผ่านมา				ตัวชี้วัด (KPI)	ผลที่คาดว่าจะ ได้รับ	หน่วยงาน รับผิดชอบหลัก
				๒๕๖๑(บาท)	๒๕๖๒(บาท)	๒๕๖๓(บาท)	๒๕๖๔(บาท)			
๑	โครงการกีฬาประชาชน ตำบลจอมหมอกแก้ว	เพื่อให้ประชาชนมี สุขภาพแข็งแรงและ ส่งเสริมการเล่นกีฬา ด้วยความมีน้ำใจ	ปีละ ๑ ครั้ง	๑๒๐,๐๐๐	๑๒๐,๐๐๐	๑๒๐,๐๐๐	๑๒๐,๐๐๐	จำนวนผู้เข้าร่วม กิจกรรมมีการออก กำลังและร่างกาย แข็งแรง	ประชาชนมี สุขภาพแข็งแรง และเล่นกีฬาด้วย ความมีน้ำใจ	กองการศึกษาฯ
๒	กิจกรรมส่งทีมนักกีฬา เข้าร่วมการแข่งขันกีฬา ในระดับต่างๆ	เพื่อส่งเสริมให้ บุคลากรและ ประชาชนทั่วไปเข้า ร่วมการแข่งขันกีฬา ต่างๆ	ส่งทีมนักกีฬา เข้าร่วมการ แข่งขัน ระดับ ต่างๆ	๕๐,๐๐๐	๕๐,๐๐๐	๕๐,๐๐๐	๕๐,๐๐๐	จำนวนผู้เข้าร่วม กิจกรรมมีการออก กำลังและร่างกาย แข็งแรง	บุคลากรร่วมกับ ประชาชนเข้าร่วม กีฬาสัมพันธ์และ สุขภาพแข็งแรง	กองการศึกษาฯ
๓	โครงการวันเด็กแห่งชาติ	เพื่อสนับสนุนจัด กิจกรรมงานวันเด็ก แห่งชาติ	๑ ครั้ง	๓๐,๐๐๐	๓๐,๐๐๐	๓๐,๐๐๐	๓๐,๐๐๐	ร้อยละ ๘๕ ของเด็กที่ เข้าร่วมกิจกรรมได้ แสดงออกตามกิจกร รมที่กำหนด	เป็นการสนับสนุน พัฒนาการของเด็ก	กองการศึกษาฯ

ก.ยุทธศาสตร์จังหวัดเชียงราย ยุทธศาสตร์ที่ ๖ การรักษาความมั่นคง และความปลอดภัยในชีวิตและทรัพย์สิน
 ข.ยุทธศาสตร์องค์การบริหารส่วนจังหวัดเชียงราย ยุทธศาสตร์ที่ ๔ การพัฒนาคุณภาพชีวิต และการป้องกันบรรเทาสาธารณภัย

แบบ ผ.01

๓.ยุทธศาสตร์การพัฒนาด้านคุณภาพชีวิต

๓.๖ แผนงานการรักษาความสงบภายใน

ที่	โครงการ	วัตถุประสงค์	เป้าหมาย	งบประมาณและที่ผ่านมา				ตัวชี้วัด (KPI)	ผลที่คาดว่าจะได้รับ	หน่วยงานรับผิดชอบหลัก
				๒๕๖๑(บาท)	๒๕๖๒(บาท)	๒๕๖๓(บาท)	๒๕๖๔(บาท)			
๑	โครงการรณรงค์ลดอุบัติเหตุช่วงเทศกาล	เพื่อลดการเกิดอุบัติเหตุในช่วงเทศกาลปีใหม่และเทศกาลสงกรานต์	จำนวน ๒ ครั้ง	๕๐,๐๐๐	๕๐,๐๐๐	๕๐,๐๐๐	๕๐,๐๐๐	จำนวนอุบัติเหตุลดลงตามเป้าหมายที่กำหนด	อุบัติเหตุลดลงในช่วงเทศกาล	สนง.ปลัดฯ
๒	โครงการทศวรรษความปลอดภัยทางถนน	เพื่อดำเนินงานด้านอุบัติเหตุ การป้องกันและลดอุบัติเหตุ	๑ โครงการ	๑๐,๐๐๐	๑๐,๐๐๐	๑๐,๐๐๐	๑๐,๐๐๐	ในพื้นที่มีความปลอดภัยด้านอุบัติเหตุ ร้อยละ ๖๐	เกิดความปลอดภัยและลดการสูญเสียชีวิตบนท้องถนน	สนง.ปลัดฯ
๓	โครงการงานการแพทย์ฉุกเฉิน	เพื่อดำเนินงานการบริการผู้ป่วยในพื้นที่	๑ โครงการ	๒๐,๐๐๐	๒๐,๐๐๐	๒๐,๐๐๐	๒๐,๐๐๐	มีทีมงานการแพทย์ฉุกเฉิน สำหรับบริการผู้ป่วยในพื้นที่	มีอาสาบริการผู้ป่วยในพื้นที่และการปฐมพยาบาล การช่วยฟื้นคืนชีพ	สนง.ปลัดฯ
๔	โครงการอบรมเชิงปฏิบัติการซ้อมแผนเตรียมรับเหตุแผ่นดินไหว	เพื่อจัดเตรียมความพร้อมด้านกำลังคน อุปกรณ์ ยานพาหนะและการสื่อสาร	๑ โครงการ	๑๕,๐๐๐	-	๑๕,๐๐๐	-	ร้อยละ ๖๐ ของผู้ปฏิบัติสามารถเข้าใจในบทบาทหน้าที่ของตนเอง	ผู้เข้าร่วมกิจกรรมได้ฝึกทักษะในการปฏิบัติกับสถานการณ์จำลอง	สนง.ปลัดฯ
๕	โครงการป้องกันและแก้ไขปัญหาไฟป่า และหมอกควัน	เพื่อเตรียมความพร้อมในการป้องกันแก้ไขปัญหาไฟป่าและหมอกควันในพื้นที่	๑ โครงการ	๒๐,๐๐๐	-	๒๐,๐๐๐	-	ลดการเกิดไฟป่าและหมอกควันในพื้นที่ร้อยละ ๘๐	สามารถป้องกันการเกิดไฟป่าและหมอกควัน ได้ในระดับหนึ่ง	สนง.ปลัดฯ

ที่	โครงการ	วัตถุประสงค์	เป้าหมาย	งบประมาณและที่ผ่านมา				ตัวชี้วัด (KPI)	ผลที่คาดว่าจะได้รับ	หน่วยงานรับผิดชอบหลัก
				๒๕๖๑(บาท)	๒๕๖๒(บาท)	๒๕๖๓(บาท)	๒๕๖๔(บาท)			
๖	โครงการประชาสัมพันธ์รณรงค์ต่อต้านยาเสพติด	เพื่อประชาสัมพันธ์ให้ประชาชนรู้ถึงโทษของยาเสพติด	ในพื้นที่ ต.จอมหมอกแก้ว	๑๐,๐๐๐	๑๐,๐๐๐	๑๐,๐๐๐	๑๐,๐๐๐	ร้อยละของประชาชนรู้ถึงโทษยาเสพติด	ป้องกันและลดการแพร่ระบาดของยาเสพติด	สนง.ปลัดฯ
๗	โครงการจัดกิจกรรมวันยาเสพติด	เพื่อให้ประชาชนมีความตระหนักถึงภัยและผลกระทบของยาเสพติด	จัดนิทรรศการเกี่ยวกับยาเสพติดและรณรงค์ต่อต้านยาเสพติด	๕,๐๐๐	๕,๐๐๐	๕,๐๐๐	๕,๐๐๐	กิจกรรมที่จัดร้อยละ ๑๐๐ สามารถแสดงให้เห็นถึงโทษของยาเสพติด	ป้องกันและลดการแพร่ระบาดของยาเสพติดและสร้างความตระหนักให้ช่วยกันต่อต้านยาเสพติด	สนง.ปลัดฯ
๘	โครงการส่งเสริมอาชีพผู้ผ่านการบำบัดยาเสพติด	เพื่อส่งเสริมอาชีพผู้ผ่านการบำบัดยาเสพติด	ผู้ผ่านการบำบัดในพื้นที่	๑๐,๐๐๐	๑๐,๐๐๐	๑๐,๐๐๐	๑๐,๐๐๐	จำนวนผู้ผ่านการบำบัดสามารถมีอาชีพและชีวิตตามปกติสุข	ผู้ผ่านการบำบัดยาเสพติดมีทางเลือกในการประกอบอาชีพ	สนง.ปลัดฯ
๙	โครงการบูรณาการ ฝ้ายระวังยาเสพติด	เพื่อค้นหาผู้มีพฤติกรรมเกี่ยวข้องกับยาเสพติด และการป้องกันแก้ไขปัญหาการแพร่ระบาดของยาเสพติด	ประชุมประชาคมค้นหาในพื้นที่ ต.จอมหมอกแก้ว เดือนละครั้ง	-	๑๕,๐๐๐	-	๑๕,๐๐๐	ร้อยละ ๘๐ ของหมู่บ้านที่ปลอดยาเสพติด	ป้องกันและลดการแพร่ระบาดของยาเสพติด	สนง.ปลัดฯ/ ฝ่ายปกครอง /สภ.แม่ลาว

ก.ยุทธศาสตร์จังหวัดเชียงราย ยุทธศาสตร์ที่ ๔ การพัฒนาทรัพยากรมนุษย์และคุณภาพชีวิต เพื่อให้ประชาชนอยู่เย็นเป็นสุข
ข.ยุทธศาสตร์องค์การบริหารส่วนจังหวัดเชียงราย ยุทธศาสตร์ที่ ๖ การพัฒนาด้านการเมืองการบริหาร

แบบ ผ.01

๔.ยุทธศาสตร์การพัฒนาด้านการเมืองและการบริหาร

๔.๑ แผนงานบริหารงานทั่วไป

ที่	โครงการ	วัตถุประสงค์	เป้าหมาย	งบประมาณและที่ผ่านมา				ตัวชี้วัด (KPI)	ผลที่คาดว่าจะได้รับ	หน่วยงานรับผิดชอบหลัก
				๒๕๖๑(บาท)	๒๕๖๒(บาท)	๒๕๖๓(บาท)	๒๕๖๔(บาท)			
๑	ดำเนินการเลือกตั้ง, สำรองเจตนากรรม, ประชาพิจารณ์ในพื้นที่ และสนับสนุนไปใช้สิทธิ์เลือกตั้งของประชาชนในพื้นที่	เพื่อส่งเสริมประชาธิปไตยในพื้นที่และการมีส่วนร่วมในการพัฒนาตำบลโดยการไปใช้สิทธิ์ของประชาชน	ในพื้นที่ตำบลจอมหมอกแก้ว	๑๐๐,๐๐๐	๑๐๐,๐๐๐	๑๐๐,๐๐๐	๑๐๐,๐๐๐	ร้อยละ ๑๐๐ ของกิจกรรมมีความโปร่งใส ตรวจสอบได้ ยุติธรรม	ประชาชนในพื้นที่มีส่วนในการพัฒนาท้องถิ่นและเห็นความสำคัญของระบอบประชาธิปไตย	สนง.ปลัด ฯ
๒	โครงการจัดทำแผนที่ภาษีและทะเบียนทรัพย์สินของ อบต.	เพื่อการจัดเก็บภาษีของ อบต.เป็นไปอย่างถูกต้อง เป็นธรรมสะดวก	จำนวน ๑ โครงการ	๓๐,๐๐๐	๓๐,๐๐๐	๓๐,๐๐๐	๓๐,๐๐๐	จำนวนของผู้เสียภาษีและความถูกต้องแม่นยำ	อบต.ดำเนินการจัดเก็บภาษีได้อย่างมีประสิทธิภาพ	กองคลัง
๓	โครงการบริการ ประสานชุมชนจัดเก็บภาษีเคลื่อนที่	เพื่ออำนวยความสะดวกและบริการประชาชนในการจัดเก็บภาษีเคลื่อนที่	จำนวน ๑ โครงการ	๕,๐๐๐	๕,๐๐๐	๕,๐๐๐	๕,๐๐๐	ร้อยละของประชาชนผู้เสียภาษีมีความพึงพอใจ	ประชาชนเกิดความสะดวกในการจ่ายภาษี	กองคลัง
๔	โครงการอบรม/สัมมนาพัฒนาศักยภาพการปฏิบัติงานของผู้บริหาร, ส.อบต., อปพร.และพนักงานเจ้าหน้าที่	เพื่อเพิ่มวิสัยทัศน์และประสิทธิภาพการพัฒนา	๒ โครงการ	๔๐๐,๐๐๐	๔๐๐,๐๐๐	๔๐๐,๐๐๐	๔๐๐,๐๐๐	ร้อยละ ๘๕ ของผู้เข้าอบรมมีความรู้เพิ่มขึ้น และสามารถปฏิบัติงานได้ตามที่กำหนด	บุคลากรมีคุณภาพ มีมุมมองใหม่ในการทำงาน	สนง.ปลัด ฯ
๕	การรังวัดสอบแนวเขตที่สาธารณประโยชน์	เพื่อเป็นการรังวัดตรวจสอบแนวเขตที่สาธารณะต่างๆให้เกิดความชัดเจน	หมู่ ๑-๑๑	๒๐,๐๐๐	๒๐,๐๐๐	๒๐,๐๐๐	๒๐,๐๐๐	ลดปัญหากรณีพิพาทเรื่องที่ดินทับซ้อน ร้อยละ ๑๐๐	ปัญหาพิพาทลดลง	สนง.ปลัด ฯ

ที่	โครงการ	วัตถุประสงค์	เป้าหมาย	งบประมาณและที่ผ่านมา				ตัวชี้วัด (KPI)	ผลที่คาดว่าจะได้รับ	หน่วยงานรับผิดชอบหลัก
				๒๕๖๑(บาท)	๒๕๖๒(บาท)	๒๕๖๓(บาท)	๒๕๖๔(บาท)			
๕	สำรวจความพึงพอใจประชาชน	เพื่อสำรวจความพึงพอใจ ความคิดเห็นของประชาชนในการบริการสาธารณะ	จำนวน ๑ ครั้ง	๒๐,๐๐๐	๒๐,๐๐๐	๒๐,๐๐๐	๒๐,๐๐๐	การปรับปรุงการดำเนินงานขององค์กร	ได้รับทราบความคิดเห็นของประชาชนเพื่อนำมาปรับปรุงกระบวนการ	สนง.ปลัดฯ
๖	โครงการอบรมคุณธรรม จริยธรรม การรักษาวินัยและความโปร่งใสในการทำงาน	เพื่อให้ผู้เข้ารับการอบรมมีความรู้ ความเข้าใจเกี่ยวกับคุณธรรม จริยธรรม การรักษาวินัยและความโปร่งใสในการทำงาน	๑ โครงการ	-	๑๐,๐๐๐	-	๑๐,๐๐๐	พนักงาน เจ้าหน้าที่มีความรู้ความเข้าใจเรื่องคุณธรรม จริยธรรม การรักษาวินัยและความโปร่งใสในการทำงานร้อยละ ๘๐	พนักงาน เจ้าหน้าที่มีความรู้ความเข้าใจเรื่องคุณธรรม จริยธรรม การรักษาวินัยและความโปร่งใสในการทำงานมากขึ้น	สนง.ปลัดฯ
๗	จัดหาวัสดุ อุปกรณ์ สำหรับการปฏิบัติงานของ อบต.	เพื่อให้มีวัสดุ อุปกรณ์ เครื่องมือเครื่องใช้ในการปฏิบัติงาน	จัดหาวัสดุที่จำเป็นในการปฏิบัติงาน	๑,๒๐๐,๐๐๐	๑,๒๐๐,๐๐๐	๑,๒๐๐,๐๐๐	๑,๒๐๐,๐๐๐	การปฏิบัติงานมีความต่อเนื่องร้อยละ ๑๐๐	วัสดุที่จัดหาสามารถทำให้การปฏิบัติงานได้เร็วขึ้น	ทุกสำนัก/กอง
๑๐	บำรุงรักษา/ซ่อมแซมพัสดุ ครุภัณฑ์และสิ่งก่อสร้างที่เป็นทรัพย์สิน อบต.	เพื่อบำรุงรักษาและปรับปรุงครุภัณฑ์ของ อบต.ให้ใช้งานได้ อย่างเต็มประสิทธิภาพ	บำรุงรักษา/ซ่อมแซมทรัพย์สินของ อบต.	๓๐๐,๐๐๐	๓๐๐,๐๐๐	๓๐๐,๐๐๐	๓๐๐,๐๐๐	การปฏิบัติงานมีความต่อเนื่องร้อยละ ๑๐๐	พัสดุ ครุภัณฑ์ต่างๆ สามารถใช้งานได้ต่อเนื่อง	ทุกสำนัก/กอง
๑๑	ค่าใช้จ่ายในการจ้างเหมาบริการ	เพื่อจ้างเหมาบริการต่างๆในกิจการของ อบต.	๑ ปีงบประมาณ	๕๐๐,๐๐๐	๕๐๐,๐๐๐	๕๐๐,๐๐๐	๕๐๐,๐๐๐	ลดภาระการปฏิบัติงานของพนักงานได้ร้อยละ ๓๐	กิจการงานของ อบต. ดำเนินได้อย่างมีประสิทธิภาพ	ทุกสำนัก/กอง
๑๒	โครงการปรับปรุง/ต่อเติมอาคารสำนักงาน ที่ทำการ อบต.	เพื่อรองรับการบริการประชาชน	๑ ปีงบประมาณ	๕๐๐,๐๐๐	๕๐๐,๐๐๐	๕๐๐,๐๐๐	๕๐๐,๐๐๐	มีพื้นที่รองรับการบริการเพิ่มขึ้นร้อยละ ๑๐	เพิ่มพื้นที่บริการรองรับภารกิจที่เพิ่มขึ้น	กองช่าง

ก.ยุทธศาสตร์จังหวัดเชียงราย ยุทธศาสตร์ที่ ๑ การพัฒนาขีดความสามารถในการแข่งขันด้านการค้าการลงทุนและระบบโลจิสติกส์ เชื่อมโยงกลุ่มจังหวัด กลุ่มอาเซียน+๖ และ GMS
 ข.ยุทธศาสตร์องค์การบริหารส่วนจังหวัดเชียงราย ยุทธศาสตร์ที่ ๑ การพัฒนาโครงสร้างพื้นฐานและระบบโลจิสติกส์ เชื่อมโยงกลุ่มจังหวัด กลุ่มอาเซียน+๖ และ GMS

แบบ ผ.01

๕.ยุทธศาสตร์การพัฒนาด้านโครงสร้างพื้นฐาน

๕.๑ แผนงานอุตสาหกรรมและการโยธา

ที่	โครงการ	วัตถุประสงค์	เป้าหมาย	งบประมาณและที่ผ่านมา				ตัวชี้วัด (KPI)	ผลที่คาดว่าจะได้รับ	หน่วยงานรับผิดชอบหลัก
				๒๕๖๑(บาท)	๒๕๖๒(บาท)	๒๕๖๓(บาท)	๒๕๖๔(บาท)			
๑	ตัดถนนรอบป่าชุมชน หมู่บ้าน หมู่ ๑	เพื่อทำถนนและแนวรอบป่าชุมชน ป้องกันไฟป่า	หมู่ ๑	-	-	๕๐,๐๐๐	-	ลดการลุกล้ำเขตป่าชุมชนได้ ร้อยละ ๑๐๐	เป็นแนวเขตป่าชุมชนและลดการลุกล้ำเขตป่าลงได้	กองช่าง
๒	ถนน คสล.คั่นคลองชลประทาน-ฉาบป่นสถาน หมู่บ้าน หมู่ ๑	เพื่อให้ประชาชนมีเส้นทางสัญจรสะดวก ปลอดภัย	หมู่ ๑	-	๓๐๐,๐๐๐	-	-	ร้อยละของผู้สัญจรใช้เวลาเดินทางลดลง	ประชาชนได้รับความสะดวกในการเดินทาง	กองช่าง
๓	ก่อสร้างถนน คสล.ถนนหมวดหลายลาว	เพื่อให้ประชาชนมีเส้นทางสัญจรสะดวก ปลอดภัย	หมู่ ๑	๒๐๐,๐๐๐	-	-	-	ร้อยละของผู้สัญจรใช้เวลาเดินทางลดลง	ประชาชนได้รับความสะดวกในการเดินทาง	กองช่าง
๔	ก่อสร้างถนน คสล.ช.ฝายถ้ำวอก	เพื่อให้ประชาชนมีเส้นทางสัญจรสะดวก ปลอดภัย	หมู่ ๑	-	-	-	๒๕๐,๐๐๐	ร้อยละของผู้สัญจรใช้เวลาเดินทางลดลง	ประชาชนได้รับความสะดวกในการเดินทาง	กองช่าง
๕	ก่อสร้างถนน คสล.ซอยเข้าวัดสันต้อม หมู่ ๒ ถนนพหลโยธิน-วัดสันต้อม	เพื่อให้ประชาชนมีเส้นทางสัญจรสะดวก ปลอดภัย	หมู่ ๒	๓๐๐,๐๐๐	-	-	-	ร้อยละของผู้สัญจรใช้เวลาเดินทางลดลง	ประชาชนได้รับความสะดวกในการเดินทาง	กองช่าง
๖	ก่อสร้างถนน คสล.ช.๕ ชลประทาน หมู่ ๒	เพื่อให้ประชาชนมีเส้นทางสัญจรสะดวก ปลอดภัย	หมู่ ๒	-	-	๓๕๐,๐๐๐	-	ร้อยละของผู้สัญจรใช้เวลาเดินทางลดลง	ประชาชนได้รับความสะดวกในการเดินทาง	กองช่าง
๗	เทรรางคาคลำเหมืองเรียบถนน หมู่ ๒ - หมู่ ๑	เพื่อให้กระแสน้ำมีอัตราการไหลที่ลดลง การรั่วซึมสูญเสียน้ำ	หมู่ ๑,๒	-	-	-	๓๐๐,๐๐๐	ปริมาณการไหลที่ขึ้นลดการรั่วซึม	ทางเดินน้ำสะดวก	กองช่าง
๘	ลงดินเสริมไหล่ทางถนนกลางบ้านฝั่งตะวันตก หมู่ ๒	เพื่อขยายไหล่ทางและให้ประชาชนมีเส้นทางสัญจรสะดวก ปลอดภัย	หมู่ ๒	-	๕๐,๐๐๐	-	-	ผิวการจราจรเพิ่มขึ้นอย่างน้อย ๑.๐๐ ม.	ประชาชนได้รับความสะดวกในการเดินทาง	กองช่าง

ที่	โครงการ	วัตถุประสงค์	เป้าหมาย	งบประมาณและที่ผ่านมา				ตัวชี้วัด (KPI)	ผลที่คาดว่าจะได้รับ	หน่วยงานรับผิดชอบหลัก
				๒๕๖๑(บาท)	๒๕๖๒(บาท)	๒๕๖๓(บาท)	๒๕๖๔(บาท)			
๙	เทลาดตากพืชผล การเกษตร บ้านห้วยสำน หมู่ ๓	เพื่อให้ประชาชนมี สถานที่ตากพืชผลทางการเกษตร	หมู่ ๓	๓๐๐,๐๐๐	-	-	-	ลดความชื้นของผลผลิตได้ร้อยละ ๘๐	ประชาชนมีสถานที่สำหรับตากพืชผล การเกษตร	กองช่าง
๑๐	ขยายไหล่ทาง คสล.ถนน กลางบ้านจากสะพานข้ามลำห้วยสำน-โรงงานขิง	เพื่อขยายไหล่ทาง และให้ประชาชนมีเส้นทางสัญจร สะดวก ปลอดภัย	หมู่ ๓	-	๒๕๐,๐๐๐	-	-	ผิวการจราจรเพิ่มขึ้นอย่างน้อย ๑.๐๐ ม.	ถนนกว้างขึ้นการสัญจรไปมา มีความสะดวกมากขึ้น	กองช่าง
๑๑	ซ่อมแซมถนน คสล.ถนน กลางบ้าน จากสะพานข้ามลำห้วยสำน-วัดสันต้อม หมู่ ๓	เพื่อให้ประชาชนมีเส้นทางสัญจร สะดวก ปลอดภัย	หมู่ ๓	-	-	๑๐๐,๐๐๐	-	ร้อยละของผู้สัญจรได้รับความสะดวกในการเดินทาง	ประชาชนได้รับความสะดวกในการเดินทาง	กองช่าง
๑๒	ก่อสร้างถนน คสล. ช.๕, หมู่ ๔	เพื่อใช้เป็นเส้นทางสัญจร	หมู่ ๔	๒๕๐,๐๐๐	-	-	-	ร้อยละของผู้สัญจรได้รับความสะดวกในการเดินทาง	ประชาชนได้รับความสะดวกในการเดินทาง	กองช่าง
๑๓	ก่อสร้างถนน คสล.สาย การเกษตร พื้นที่บ้านสันกันแฮ้ว หมู่ ๔	เพื่อใช้เป็นเส้นทางสัญจร	หมู่ ๔	-	๓๐๐,๐๐๐	-	-	ร้อยละของผู้สัญจรได้รับความสะดวกในการเดินทาง	ประชาชนได้รับความสะดวกในการเดินทาง	กองช่าง
๑๔	ปรับปรุง/ซ่อมแซมศาลา อเนกประสงค์หมู่บ้าน หมู่ ๔ บ้านสันกันแฮ้ว	เพื่อให้มีสถานที่จัดกิจกรรมของหมู่บ้าน	หมู่ ๔	-	-	-	๑๕๐,๐๐๐	ร้อยละ ๑๐๐ เป็นไปตามความต้องการของหมู่บ้าน	มีสถานที่ทำกิจกรรมของหมู่บ้าน	กองช่าง

ที่	โครงการ	วัตถุประสงค์	เป้าหมาย	งบประมาณและที่ผ่านมา				ตัวชี้วัด (KPI)	ผลที่คาดว่าจะได้รับ	หน่วยงานรับผิดชอบหลัก
				๒๕๖๑(บาท)	๒๕๖๒(บาท)	๒๕๖๓(บาท)	๒๕๖๔(บาท)			
๑๕	ก่อสร้างถนน คสล.ขอย ๓/๕ หลังโรงเรียนบ้านป่าอ้อย (บ้านนายสังเวียน ไชยรัตน์)	เพื่อให้ประชาชนมีเส้นทางสัญจรสะดวก ปลอดภัย	หมู่ ๕	๒๕๐,๐๐๐	-	-	-	ร้อยละของผู้สัญจรได้รับความสะดวกในการเดินทาง	ประชาชนได้รับความสะดวกในการเดินทาง	กองช่าง
๑๖	เทลาดตากพืชผล การเกษตร หมู่ ๕	เพื่อให้ประชาชนมีสถานที่ตากพืชผลทางการเกษตร	หมู่ ๕	-	๓๐๐,๐๐๐	-	-	ลดความชื้นของผลผลิตได้ร้อยละ ๘๐	ประชาชนมีสถานที่สำหรับตากพืชผล การเกษตร	กองช่าง
๑๗	ขยายไหล่ทางพร้อมวางท่อขอย ๓,๘,๙ หมู่ ๕	เพื่อให้ประชาชนมีเส้นทางสัญจรสะดวก ปลอดภัย	หมู่ ๕	-	-	๒๕๐,๐๐๐	-	ผิวการจราจรเพิ่มขึ้นอย่างน้อย ๑.๐๐ ม.	ถนนกว้างขึ้นการสัญจรไปมามีความสะดวกมากขึ้น	กองช่าง
๑๘	วางท่อ คสล.ลำเหมืองห้วยสำน พื้นที่บ้านป่าอ้อย หมู่ ๕	เพื่อลดการพังทลายของตลิ่งและลดการรั่วซึมของน้ำ	หมู่ ๕	-	-	-	๓๕๐,๐๐๐	ลดการพังของตลิ่งได้ร้อยละ ๑๐๐	เพื่อลดการพังทลายของตลิ่งรวมถึงไปถึงมีพื้นที่ใช้เส้นทางสัญจรไปมาได้	กองช่าง
๑๙	วางท่อ คสล.พร้อมบ่อพักและถมดินขยายไหล่ทางถนนสายหลัก บ้านทุ่งโห่ง หมู่ ๖	เพื่อให้ประชาชนมีเส้นทางสัญจรสะดวก ปลอดภัย	หมู่ ๖	๓๕๐,๐๐๐	-	-	-	ผิวการจราจรเพิ่มขึ้นอย่างน้อย ๑.๐๐ ม.	ถนนกว้างขึ้นการสัญจรไปมามีความสะดวกมากขึ้น	กองช่าง
๒๐	เทลาดตากพืชผล การเกษตร หมู่ ๖	เพื่อให้ประชาชนมีสถานที่ตากพืชผลทางการเกษตร	หมู่ ๖	-	๓๐๐,๐๐๐	-	-	ลดความชื้นของผลผลิตได้ร้อยละ ๘๐	ประชาชนมีสถานที่สำหรับตากพืชผล การเกษตร	กองช่าง

ที่	โครงการ	วัตถุประสงค์	เป้าหมาย	งบประมาณและที่ผ่านมา				ตัวชี้วัด (KPI)	ผลที่คาดว่าจะ ได้รับ	หน่วยงาน รับผิดชอบหลัก
				๒๕๖๑(บาท)	๒๕๖๒(บาท)	๒๕๖๓(บาท)	๒๕๖๔(บาท)			
๒๑	เทศบาลคลองส่งน้ำพื้นที่ บ้านป่าแดง หมู่ ๗ (บ้าน นายอาทิตย์ ทิพย์นพคุณ - บ้านนางบัวเหลียว สุริยะแก้ว)	เพื่อลดการกัดเซาะ ของกระแสน้ำและ ลดการรั่วซึมของน้ำ	หมู่ ๗	๒๕๐,๐๐๐	-	-	-	ลดการรั่วซึมของ น้ำได้ ร้อยละ ๘๕	สามารถนำน้ำไป ใช้ประโยชน์ได้ อย่างสูงสุด	กองช่าง
๒๒	ซ่อมแซมและปรับปรุง ถนนในพื้นที่ตำบลจอม หมอกแก้ว	เพื่อซ่อมแซมและ ปรับปรุงถนนใน พื้นที่ ที่ชำรุดทรุด โทรม ให้ยังคงสภาพ ใช้งานได้ดีมีความ ปลอดภัย	หมู่ ๑-๑๑	๑๐๐,๐๐๐	๑๐๐,๐๐๐	๑๐๐,๐๐๐	๑๐๐,๐๐๐	ร้อยละ ๖๐ ของ ถนนที่ชำรุดทรุด โทรมได้รับการ ซ่อมแซมและ ปรับปรุง	ผิวนถนน คสล.มี ความพร้อมในการ ใช้งานมากขึ้นและ ถนนสาย การเกษตรได้รับ การปรับปรุงให้ดี ขึ้น	กองช่าง
๒๓	ก่อสร้างถนน คสล.ขอย ข้างสุสานหมู่บ้าน -นา นายอินทร์จันทร์ บ้านป่า แดง หมู่ ๗	เพื่อให้ประชาชนมี เส้นทางสัญจร สะดวก ปลอดภัย	หมู่ ๗	๒๕๐,๐๐๐	-	-	-	ร้อยละของผู้ สัญจรได้รับความ สะดวกในการ เดินทาง	ประชาชนได้รับ ความสะดวกใน การเดินทาง	กองช่าง
๒๔	เทศบาลคลองและวางท่อ นายนายแดง - สระน้ำ หมู่บ้านป่าแดง หมู่ ๗	เพื่อลดการกัดเซาะ ของกระแสน้ำและ ลดการรั่วซึมของน้ำ	หมู่ ๗	-	๒๐๐,๐๐๐	-	-	ลดการรั่วซึมของ น้ำได้ ร้อยละ ๘๕	สามารถนำน้ำไป ใช้ประโยชน์ได้ อย่างสูงสุด	กองช่าง
๒๕	เทศบาลคลองลำเหมือง ทุ่งก้อด บ้านป่าแดง หมู่ ๗	เพื่อลดการกัดเซาะ ของกระแสน้ำและ ลดการรั่วซึมของน้ำ	หมู่ ๗	-	๒๐๐,๐๐๐	-	-	ลดการรั่วซึมของ น้ำได้ ร้อยละ ๘๕	สามารถนำน้ำไป ใช้ประโยชน์ได้ อย่างสูงสุด	กองช่าง

ที่	โครงการ	วัตถุประสงค์	เป้าหมาย	งบประมาณและที่ผ่านมา				ตัวชี้วัด (KPI)	ผลที่คาดว่าจะได้รับ	หน่วยงานรับผิดชอบหลัก
				๒๕๖๑(บาท)	๒๕๖๒(บาท)	๒๕๖๓(บาท)	๒๕๖๔(บาท)			
๒๖	ก่อสร้างถนน คสล.ขอยข้างสุสานบ้านดงมะเฟือง	เพื่อให้ประชาชนมีเส้นทางสัญจรสะดวก ปลอดภัย	หมู่ ๗	-	๒๐๐,๐๐๐	-	-	ร้อยละของผู้สัญจรได้รับความสะดวกในการเดินทาง	ประชาชนได้รับความสะดวกในการเดินทาง	กองช่าง
๒๗	เทาดล้าเหมืองจากนายสมศักดิ์-นายชมเชยพื้นที่บ้านป่าแดง หมู่ ๗	เพื่อลดการกัดเซาะของกระแสน้ำและลดการรั่วซึมของน้ำ	หมู่ ๗	-	๘๕,๐๐๐	-	-	ลดการรั่วซึมของน้ำได้ ร้อยละ ๘๕	สามารถนำน้ำไปใช้ประโยชน์ได้อย่างสูงสุด	กองช่าง
๒๘	ก่อสร้างถนน คสล.จากบ้านป่าแดง ต.จอมหมอกแก้ว - บ้านแม่ผาง ต.ป่าก่อดำ	เพื่อให้ประชาชนมีเส้นทางสัญจรสะดวก ปลอดภัย	หมู่ ๗	-	-	๒๕๐,๐๐๐	-	ร้อยละของผู้สัญจรได้รับความสะดวกในการเดินทาง	ประชาชนได้รับความสะดวกในการเดินทาง	กองช่าง
๒๙	เทาดคลองลำเหมืองนาพ่อครู บ้านป่าแดง หมู่ ๗	เพื่อลดการกัดเซาะของกระแสน้ำและลดการรั่วซึมของน้ำ	หมู่ ๗	-	-	๒๐๐,๐๐๐	-	ลดการรั่วซึมของน้ำได้ ร้อยละ ๘๕	สามารถนำน้ำไปใช้ประโยชน์ได้อย่างสูงสุด	กองช่าง
๓๐	ก่อสร้างถนน คสล.ขอย ๑ บ้านป่าแดง หมู่ ๗	เพื่อให้ประชาชนมีเส้นทางสัญจรสะดวก ปลอดภัย	หมู่ ๗	-	-	๒๕๐,๐๐๐	-	ร้อยละของผู้สัญจรได้รับความสะดวกในการเดินทาง	ประชาชนได้รับความสะดวกในการเดินทาง	กองช่าง
๓๑	ก่อสร้างทำรางระบายน้ำพร้อมฝาปิด ถนนข้างบ้านนายสุทัศน์ อินคำ บ้านป่าแดง หมู่ ๗	เพื่อก่อสร้างรางคานารางระบายน้ำป้องกันน้ำท่วมขัง	หมู่ ๗	-	-	-	๑๕๐,๐๐๐	ป้องกันน้ำท่วมฉับพลันได้ร้อยละ ๑๐๐	ลดปัญหาน้ำท่วมขังลงได้	กองช่าง
๓๒	ก่อสร้างเขื่อนป้องกันตลิ่งพังหน้า รพ.ส.ต.จอมหมอกแก้ว	เพื่อป้องกันความเสียหายของตลิ่งจากน้ำกัดเซาะ	หมู่ ๗	-	-	-	๘๐,๐๐๐	ลดการพังทลายของตลิ่งบริเวณแนวก่อสร้างได้ ร้อยละ ๙๐	สามารถป้องกันตลิ่งพังได้ในระดับหนึ่ง	กองช่าง

ที่	โครงการ	วัตถุประสงค์	เป้าหมาย	งบประมาณและที่ผ่านมา				ตัวชี้วัด (KPI)	ผลที่คาดว่าจะได้รับ	หน่วยงานรับผิดชอบหลัก
				๒๕๖๑(บาท)	๒๕๖๒(บาท)	๒๕๖๓(บาท)	๒๕๖๔(บาท)			
๓๓	ก่อสร้างถนน คสล. ซอย ๑๒ บ้านท่ามะโอ หมู่ ๘	เพื่อให้ประชาชนมีเส้นทางสัญจรสะดวกปลอดภัย	หมู่ ๘	๓๕๐,๐๐๐	-	-	-	ร้อยละของผู้สัญจรได้รับความสะดวกในการเดินทาง	ประชาชนได้รับความสะดวกในการเดินทาง	กองช่าง
๓๔	ก่อสร้างถนน คสล.ซอย หลังวัดท่ามะโอ บ้านท่ามะโอ หมู่ ๘	เพื่อให้ประชาชนมีเส้นทางสัญจรสะดวกปลอดภัย	หมู่ ๘	-	๑๕๐,๐๐๐	-	-	ร้อยละของผู้สัญจรได้รับความสะดวกในการเดินทาง	ประชาชนได้รับความสะดวกในการเดินทาง	กองช่าง
๓๕	ก่อสร้างถนน คสล.ซอย ๙ บ้านท่ามะโอ หมู่ ๘	เพื่อให้ประชาชนมีเส้นทางสัญจรสะดวกปลอดภัย	หมู่ ๘	-	๑๕๐,๐๐๐	-	-	ร้อยละของผู้สัญจรได้รับความสะดวกในการเดินทาง	ประชาชนได้รับความสะดวกในการเดินทาง	กองช่าง
๓๖	ก่อสร้างถนน คสล.ซอย ๑๔ บ้านท่ามะโอ หมู่ ๘	เพื่อให้ประชาชนมีเส้นทางสัญจรสะดวกปลอดภัย	หมู่ ๘	-	-	๑๕๐,๐๐๐	-	ร้อยละของผู้สัญจรได้รับความสะดวกในการเดินทาง	ประชาชนได้รับความสะดวกในการเดินทาง	กองช่าง
๓๗	ก่อสร้างถนน คสล.ซอย บ้านนายสงกรานต์ บ้านท่ามะโอ หมู่ ๘	เพื่อให้ประชาชนมีเส้นทางสัญจรสะดวกปลอดภัย	หมู่ ๘	-	-	๑๕๐,๐๐๐	-	ร้อยละของผู้สัญจรได้รับความสะดวกในการเดินทาง	ประชาชนได้รับความสะดวกในการเดินทาง	กองช่าง
๓๘	เทราวดาดลำเหมืองดงพื้นที่บ้านท่ามะโอ หมู่ ๘	เพื่อลดการกัดเซาะของกระแสน้ำและลดการรั่วซึม	หมู่ ๘	-	-	-	๑๕๐,๐๐๐	ลดการรั่วซึมของน้ำได้ ร้อยละ ๘๕	สามารถนำน้ำไปใช้ประโยชน์ได้อย่างสูงสุด	กองช่าง
๓๙	ท่อลอดเหลี่ยม คสล.หัวสะพานสุสานหมู่บ้านลำห้วยसान ท่ามะโอ หมู่ ๘	เพื่อการระบายน้ำในช่วงน้ำหลาก ป้องกันน้ำท่วม	หมู่ ๘	-	๑๕๐,๐๐๐	-	-	ป้องกันน้ำท่วมได้ ร้อยละ ๘๐	สามารถป้องกันปัญหา น้ำท่วมฉับพลัน	กองช่าง

ที่	โครงการ	วัตถุประสงค์	เป้าหมาย	งบประมาณและที่ผ่านมา				ตัวชี้วัด (KPI)	ผลที่คาดว่าจะได้รับ	หน่วยงานรับผิดชอบหลัก
				๒๕๖๑(บาท)	๒๕๖๒(บาท)	๒๕๖๓(บาท)	๒๕๖๔(บาท)			
๔๐	ก่อสร้างถนน คสล.ชอย ๑ บ้านท่ามะโอ หมู่ ๘	เพื่อให้ประชาชนมีเส้นทางสัญจรสะดวก ปลอดภัย	หมู่ ๘	-	-	-	๒๐๐,๐๐๐	ร้อยละของผู้สัญจรได้รับความสะดวกในการเดินทาง	ประชาชนได้รับความสะดวกในการเดินทาง	กองช่าง
๔๑	ก่อสร้างถนน คสล.ชอย ๑๐ บ้านท่ามะโอ หมู่ ๘	เพื่อให้ประชาชนมีเส้นทางสัญจรสะดวก ปลอดภัย	หมู่ ๘	-	-	-	๒๐๐,๐๐๐	ร้อยละของผู้สัญจรได้รับความสะดวกในการเดินทาง	ประชาชนได้รับความสะดวกในการเดินทาง	กองช่าง
๔๒	ก่อสร้างรางส่งน้ำ คสล.เพื่อการเกษตรพื้นที่บ้านท่ามะโอ หมู่ ๘	เพื่อเพิ่มอัตราการไหลและลดการรั่วซึมของน้ำ	หมู่ ๘	-	๑๐๐,๐๐๐	-	-	ลดการรั่วซึมของน้ำได้ ร้อยละ ๘๕	สามารถนำน้ำไปใช้ประโยชน์ได้อย่างสูงสุด	กองช่าง
๔๓	ก่อสร้างถนน คสล.ชอย ๑๔ บ้านดงมะเฟือง หมู่ ๙	เพื่อให้ประชาชนสัญจรไปมาได้อย่างสะดวกปลอดภัย	หมู่ ๙	๓๕๐,๐๐๐	-	-	-	ร้อยละของผู้สัญจรได้รับความสะดวกในการเดินทาง	ประชาชนได้รับความสะดวกในการเดินทาง	กองช่าง
๔๔	เทาดาดรางระบายน้ำ ชอย ๑๐ บ้านดงมะเฟือง หมู่ ๙	เพื่อก่อสร้างรางดาดรางระบายน้ำ ป้องกันน้ำท่วมขังฉับพลัน	หมู่ ๙	๕๐,๐๐๐	-	-	-	ป้องกันน้ำท่วมฉับพลันได้ร้อยละ ๑๐๐	ลดปัญหาน้ำท่วมขังลงได้	กองช่าง
๔๕	ทำรางระบายน้ำพร้อมฝาปิด ชอย ๑-๕ หมู่ ๑๑(ต่อเนื่อง)	เพื่อก่อสร้างรางดาดรางระบายน้ำ ป้องกันน้ำท่วมขัง	หมู่ ๑๑	๓๐๐,๐๐๐	-	-	-	ป้องกันน้ำท่วมฉับพลันได้ร้อยละ ๑๐๐	ลดปัญหาน้ำท่วมขังลงได้	กองช่าง
๔๖	ก่อสร้างถนน คสล.ชอย ๒ บ้านสันป่าสัก หมู่ ๑๑	เพื่อให้ประชาชนมีเส้นทางสัญจรสะดวก ปลอดภัย	หมู่ ๑๑	-	๑๕๐,๐๐๐	-	-	ร้อยละของผู้สัญจรได้รับความสะดวกในการเดินทาง	ประชาชนได้รับความสะดวกในการเดินทาง	กองช่าง

ที่	โครงการ	วัตถุประสงค์	เป้าหมาย	งบประมาณและที่ผ่านมา				ตัวชี้วัด (KPI)	ผลที่คาดว่าจะได้รับ	หน่วยงานรับผิดชอบหลัก
				๒๕๖๑(บาท)	๒๕๖๒(บาท)	๒๕๖๓(บาท)	๒๕๖๔(บาท)			
๔๗	เทลันตากพืชผล การเกษตร บ้านสันป่าสัก หมู่ ๑๑	เพื่อให้ประชาชนมีสถานที่ ตากพืชผลทางการเกษตร	หมู่ ๑๑	-	-	๓๐๐,๐๐๐	-	ลดความชื้นของผลผลิตได้ร้อยละ ๘๐	ประชาชนมีสถานที่สำหรับตากพืชผลทางการเกษตร	กองช่าง
๔๘	ก่อสร้างถนน คสล.ซอย บ้านเสารคำ-บ้านนายนิรันดร์ ตานะ หมู่ ๑๐	เพื่อให้ประชาชนสัญจรไปมาได้อย่างสะดวกปลอดภัย	หมู่ ๑๐	-	-	๓๕๐,๐๐๐	-	ร้อยละของผู้สัญจรได้รับความสะดวกในการเดินทาง	ประชาชนได้รับความสะดวกในการเดินทาง	กองช่าง
๔๙	ก่อสร้างถนน คสล.ช.๓ บ้านหนองผักเอือด หมู่ ๑๐	เพื่อให้ประชาชนสัญจรไปมาได้อย่างสะดวกปลอดภัย	หมู่ ๑๐	-	๓๐๐,๐๐๐	-	-	ร้อยละของผู้สัญจรได้รับความสะดวกในการเดินทาง	ประชาชนได้รับความสะดวกในการเดินทาง	กองช่าง
๕๐	ก่อสร้างถัง คสล.เก็บน้ำบ้านหนองผักเอือก หมู่ ๑๐	เพื่อก่อสร้างถัง คสล.เก็บน้ำไว้ใช้ในฤดูแล้ง	หมู่ ๑๐	๓๐๐,๐๐๐	-	-	-	ป้องกันการขาดแคลนน้ำอุปโภคในฤดูแล้งร้อยละ ๑๐๐	มีน้ำอุปโภคบริโภคอย่างเพียงพอ	กองช่าง
๕๑	เทลันตากพืชผล การเกษตร บ้านหนองผักเอือก หมู่ ๑๐	เพื่อให้ประชาชนมีสถานที่ ตากพืชผลทางการเกษตร	หมู่ ๑๐	-	-	-	๓๕๐,๐๐๐	ลดความชื้นของผลผลิตได้ร้อยละ ๘๐	ประชาชนมีสถานที่สำหรับตากพืชผลทางการเกษตร	กองช่าง
๕๒	การสนับสนุนอื่นเพื่อให้หมู่บ้านมีน้ำ เพื่ออุปโภคบริโภคอย่างเพียงพอ	เพื่อแก้ไขปัญหาเรื่องน้ำกินน้ำใช้	พื้นที่ตำบลจอมหมอกแก้ว	๒๐๐,๐๐๐	๒๐๐,๐๐๐	๒๐๐,๐๐๐	๒๐๐,๐๐๐	ร้อยละ ๘๐ ของกิจกรรม/โครงการสามารถแก้ไขปัญหาเรื่องน้ำกินน้ำใช้	ประชาชนในพื้นที่บริการมีน้ำประปาใช้ที่สะอาดและเพียงพอ	กองช่าง

ที่	โครงการ	วัตถุประสงค์	เป้าหมาย	งบประมาณและที่ผ่านมา				ตัวชี้วัด (KPI)	ผลที่คาดว่าจะได้รับ	หน่วยงานรับผิดชอบหลัก
				๒๕๖๑(บาท)	๒๕๖๒(บาท)	๒๕๖๓(บาท)	๒๕๖๔(บาท)			
๕๓	โครงการลงดินถนนการเกษตร บ้านดงมะเฟือง หมู่ ๙	เพื่อปรับปรุงถนนสายการเกษตรให้มีสภาพใช้งานได้ดีโดยการลงดิน	หมู่ ๙	๙๕,๐๐๐	-	-	-	ร้อยละ ๗๐ สภาพถนนใช้งานได้ดี	ประชาชนได้รับความสะดวกในการสัญจร	กองช่าง
๕๔	เทรางระบายน้ำพร้อมฝาปิด บ้านนายเปี้ย –บ้านนายเอนก ชุมบุโหล	เพื่อป้องกันน้ำท่วมขังและระบายน้ำ	หมู่ ๙	-	๑๐๐,๐๐๐	-	-	ป้องกันน้ำท่วมฉับพลันได้ ร้อยละ ๑๐๐	ลดปัญหาน้ำท่วมขังลงได้	กองช่าง
๕๕	ก่อสร้างถนน คสล.ชอย ๑๐ บ้านดงมะเฟือง หมู่ ๙	เพื่อให้ประชาชนสัญจรไปมาได้อย่างสะดวกปลอดภัย	หมู่ ๙	-	-	๒๕๐,๐๐๐	-	ร้อยละของผู้สัญจรได้รับความสะดวกในการเดินทาง	ประชาชนได้รับความสะดวกในการเดินทาง	กองช่าง
๕๖	ก่อสร้างถนน คสล.เชื่อมบ้านดงมะเฟือง-บ้านเหมืองลึก ตำบลโป่งแพร่	เพื่อให้ประชาชนสัญจรไปมาได้อย่างสะดวกปลอดภัย	หมู่ ๙	-	-	-	๕๐๐,๐๐๐	ร้อยละของผู้สัญจรได้รับความสะดวกในการเดินทาง	ประชาชนได้รับความสะดวกในการเดินทาง	กองช่าง
๕๗	เทลาดลำเหมือง บ้านป่าอ้อย ตั้งแต่ที่ทำการกองทุนหมู่บ้าน-บ้านนายเงิน วรรณา หมู่ ๕	เพื่อเทรางดาดในการระบายน้ำ	หมู่ ๕	-	-	๑๕๐,๐๐๐	-	ป้องกันน้ำท่วมขัง ระบายไม่ทันได้ ร้อยละ ๘๐	สามารถระบายน้ำไม่ให้น้ำท่วมขังได้	กองช่าง
๕๘	เทรางดาดลำเหมืองห้วยสำน ตั้งแต่บ้านนายเงิน วรรณา-บ้านนายศรีหมื่น บุญทา	เพื่อป้องกันตลิ่งพังและลดการรั่วซึมของน้ำ	หมู่ ๕	-	-	-	๓๕๐,๐๐๐	ลดปัญหาตลิ่งพัง ได้ร้อยละ ๑๐๐	สามารถป้องกันการพังทลายของตลิ่งจากน้ำกัดเซาะ	กองช่าง
๕๙	วางท่อลำเหมืองกลางบ้านพร้อมถมดิน ตั้งแต่บ้านนายเลื่อน-โรงเรียนบ้านป่าอ้อย หมู่ ๕	เพื่อวางท่อถมดินเป็นทางสัญจรของประชาชนในพื้นที่	หมู่ ๕	-	-	๓๐๐,๐๐๐	-	ร้อยละของผู้สัญจรได้รับความสะดวกในการเดินทาง	ประชาชนได้รับความสะดวกในการเดินทาง	กองช่าง
๖๐	วางท่อลำเหมืองห้วยสำนพร้อมถมดิน ตั้งแต่บ้านนายตัน ต๊ะพันธ์-นางจันทร์ นันติ หมู่ ๕	เพื่อวางท่อถมดินเป็นทางสัญจรของประชาชนในพื้นที่	หมู่ ๕	-	-	๓๐๐,๐๐๐	๓๐๐,๐๐๐	ร้อยละของผู้สัญจรได้รับความสะดวกในการเดินทาง	ประชาชนได้รับความสะดวกในการเดินทาง	กองช่าง

ที่	โครงการ	วัตถุประสงค์	เป้าหมาย	งบประมาณและที่ผ่านมา				ตัวชี้วัด (KPI)	ผลที่คาดว่าจะได้รับ	หน่วยงานรับผิดชอบหลัก
				๒๕๖๑(บาท)	๒๕๖๒(บาท)	๒๕๖๓(บาท)	๒๕๖๔(บาท)			
๖๑	ก่อสร้างถนน คสล.ซอยฝั่งตะวันตกและซอยฝั่งตะวันออก บ้านสันต้อม หมู่ ๒	เพื่อให้ประชาชนสัญจรไปมาได้อย่างสะดวกปลอดภัย	หมู่ ๒	-	๒๐๐,๐๐๐	-	-	ร้อยละของผู้สัญจรได้รับความสะดวกในการเดินทาง	ประชาชนได้รับความสะดวกในการเดินทาง	กองช่าง
๖๒	ก่อสร้างถนน คสล.ซอย ๖ บ้านทุ่งไหล่ หมู่ ๖	เพื่อให้ประชาชนสัญจรไปมาได้อย่างสะดวกปลอดภัย	หมู่ ๒	-	-	๒๐๐,๐๐๐	-	ร้อยละของผู้สัญจรได้รับความสะดวกในการเดินทาง	ประชาชนได้รับความสะดวกในการเดินทาง	กองช่าง
๖๓	ก่อสร้างถนน คสล.ซอยบ้านนางใส เจริญชน บ้านทุ่งไหล่ หมู่ ๖	เพื่อให้ประชาชนสัญจรไปมาได้อย่างสะดวกปลอดภัย	หมู่ ๒	-	-	-	๑๕๐,๐๐๐	ร้อยละของผู้สัญจรได้รับความสะดวกในการเดินทาง	ประชาชนได้รับความสะดวกในการเดินทาง	กองช่าง
๖๔	ท่อลอดเหลี่ยม คสล.ข้ามลำห้วย ห้วยนานายสิงห์ทอง ดวงจันทร์ บ้านหนองผักเหือด หมู่ ๑๐	เพื่อใช้เป็นทางสัญจรและการระบายน้ำ	หมู่ ๑๐	-	-	๑๕๐,๐๐๐	-	ร้อยละของผู้สัญจรได้รับความสะดวกในการเดินทาง	ประชาชนได้รับความสะดวกในการเดินทาง	กองช่าง
๖๕	ท่อลอดเหลี่ยม คสล.ข้ามลำห้วย ชมภูเชื่อมบ้านดงมะเฟือง หมู่ ๙ และบ้านหนองผักเหือด หมู่ ๑๐	เพื่อใช้เป็นทางสัญจรและการระบายน้ำ	หมู่ ๙-๑๐	-	-	๑๕๐,๐๐๐	-	ร้อยละของผู้สัญจรได้รับความสะดวกในการเดินทาง	ประชาชนได้รับความสะดวกในการเดินทาง	กองช่าง

ก.ยุทธศาสตร์จังหวัดเชียงราย ยุทธศาสตร์ที่ ๑ การพัฒนาขีดความสามารถในการแข่งขันด้านการค้าการลงทุนและระบบโลจิสติกส์ เชื่อมโยงกลุ่มจังหวัด กลุ่มอาเซียน+๖ และ GMS

ข.ยุทธศาสตร์องค์การบริหารส่วนจังหวัดเชียงราย ยุทธศาสตร์ที่ ๑ การพัฒนาโครงสร้างพื้นฐานและระบบโลจิสติกส์ เชื่อมโยงกลุ่มจังหวัด กลุ่มอาเซียน+๖ และ GMS

๕.ยุทธศาสตร์การพัฒนาด้านโครงสร้างพื้นฐาน

๕.๒ แผนงานการเกษตร

แบบ ผ.01

ที่	โครงการ	วัตถุประสงค์	เป้าหมาย	งบประมาณและที่ผ่านมา				ตัวชี้วัด (KPI)	ผลที่คาดว่าจะได้รับ	หน่วยงานรับผิดชอบหลัก
				๒๕๖๑ (บาท)	๒๕๖๒ (บาท)	๒๕๖๓ (บาท)	๒๕๖๔ (บาท)			
๑	ก่อสร้าง/ปรับปรุง/ซ่อมแซมฝายกั้นน้ำ ฝายน้ำล้น ในพื้นที่ตำบลจอมหมอกแก้ว	เพื่อการกักน้ำในพื้นที่ให้เกิดประโยชน์สูงสุดและป้องกันปัญหาน้ำท่วม/ภัยแล้ง/น้ำไหลหลาก	๓ โครงการ	๑๐๐,๐๐๐	๑๐๐,๐๐๐	๑๐๐,๐๐๐	๑๐๐,๐๐๐	แก้ไขปัญหาหน้าหลาก น้ำแล้งร้อยละ ๕๐	ลำเหมืองสามารถกักเก็บน้ำไว้ใช้ได้มากขึ้น และลดปัญหาน้ำไหลหลากลงได้	กองช่าง
๒	ขุดลอกลำน้ำลาว/ลำห้วยสั้น/ลำห้วยห้วย ลำเหมืองต่างๆ และหนองน้ำสาธารณะในพื้นที่ตำบลจอมหมอกแก้ว	เพื่อขจัดสิ่งกีดขวางทางน้ำและดินโคลนที่ต้นเขิน รวมถึงการกักน้ำในพื้นที่ให้เกิดประโยชน์สูงสุด	๒ โครงการ	๑๕๐,๐๐๐	๑๕๐,๐๐๐	๑๕๐,๐๐๐	๑๕๐,๐๐๐	ปริมาณน้ำที่เก็บเพิ่มขึ้นร้อยละ ๓๐	สามารถกักเก็บน้ำได้เพิ่มมากขึ้น	กองช่าง
๓	ขุดลอกหนองผังราง บ้านสันต้อม หมู่ ๒	เพื่อขุดลอกดินโคลนที่ต้นเขิน รวมถึงการกักน้ำในพื้นที่ให้เกิดประโยชน์สูงสุด	หมู่ ๒	-	๓๐๐.๐๐๐	-	-	ปริมาณน้ำที่เก็บเพิ่มขึ้นร้อยละ ๓๐	สามารถกักเก็บน้ำได้เพิ่มมากขึ้น	กองช่าง
๔	ขุดลอกหนองเขี้ยว บ้านสบห้วย หมู่ ๑	เพื่อขุดลอกดินโคลนที่ต้นเขิน รวมถึงการกักน้ำในพื้นที่ให้เกิดประโยชน์สูงสุด	หมู่ ๒	-	๓๐๐.๐๐๐	-	-	ปริมาณน้ำที่เก็บเพิ่มขึ้นร้อยละ ๓๐	สามารถกักเก็บน้ำได้เพิ่มมากขึ้น	กองช่าง
๕	ขุดลอกหนองป่าคา บ้านสันป่าสัก หมู่ ๑๑	เพื่อขุดลอกดินโคลนที่ต้นเขิน รวมถึงการกักน้ำในพื้นที่ให้เกิดประโยชน์สูงสุด	หมู่ ๒	-	๓๐๐.๐๐๐	-	-	ปริมาณน้ำที่เก็บเพิ่มขึ้นร้อยละ ๓๐	สามารถกักเก็บน้ำได้เพิ่มมากขึ้น	กองช่าง
๖	ก่อสร้างฝาย คสล.เหมืองหลวง บ้านหนองผักเหือด หมู่ ๑๐	เพื่อการกักน้ำในพื้นที่ให้เกิดประโยชน์สูงสุด	หมู่ ๑๐	-	-	๑๕๐,๐๐๐	-	แก้ไขปัญหาหน้าหลาก น้ำแล้งร้อยละ ๕๐	ลำเหมืองสามารถกักเก็บน้ำไว้ใช้ได้มากขึ้น	กองช่าง

ก.ยุทธศาสตร์จังหวัดเชียงราย ยุทธศาสตร์ที่ ๕ การจัดการทรัพยากรธรรมชาติและสิ่งแวดล้อมให้ดำรงความสมบูรณ์และยั่งยืน

ข.ยุทธศาสตร์องค์การบริหารส่วนจังหวัดเชียงราย ยุทธศาสตร์ที่ ๕ การพัฒนาจัดการทรัพยากรธรรมชาติและสิ่งแวดล้อมให้สมบูรณ์และยั่งยืน

๕.ยุทธศาสตร์การพัฒนาด้านโครงสร้างพื้นฐาน

๕.๓ แผนงานการพาณิชย์

ที่	โครงการ	วัตถุประสงค์	เป้าหมาย	งบประมาณและที่ผ่านมา				ตัวชี้วัด (KPI)	ผลที่คาดว่าจะได้รับ	หน่วยงานรับผิดชอบหลัก
				๒๕๖๑(บาท)	๒๕๖๒(บาท)	๒๕๖๓(บาท)	๒๕๖๔(บาท)			
๑	โครงการตรวจสอบคุณภาพน้ำประปา	เพื่อตรวจสอบคุณภาพน้ำประปาที่ใช้ในหมู่บ้านทุกหมู่บ้าน	หมู่บ้าน ๑-๑๑	๓๐,๐๐๐	๓๐,๐๐๐	๓๐,๐๐๐	๓๐,๐๐๐	หมู่บ้านมีการปรับปรุงคุณภาพร้อยละ ๑๐๐	หมู่บ้านมีน้ำประปาที่สะอาด ปลอดภัย	กองช่าง

แผนพัฒนาฯ ปี พ.ศ. ๒๕๖๑-๒๕๖๒

ก.ยุทธศาสตร์จังหวัดเชียงราย ยุทธศาสตร์ที่ ๕ การจัดการทรัพยากรธรรมชาติและสิ่งแวดล้อมให้ดำรงความสมบูรณ์และยั่งยืน

ข.ยุทธศาสตร์องค์การบริหารส่วนจังหวัดเชียงราย ยุทธศาสตร์ที่ ๕ การพัฒนาจัดการทรัพยากรธรรมชาติและสิ่งแวดล้อมให้สมบูรณ์และยั่งยืน

๖.ยุทธศาสตร์การพัฒนาด้านทรัพยากรธรรมชาติและสิ่งแวดล้อม

๖.๑ แผนงานการเกษตร

ที่	โครงการ	วัตถุประสงค์	เป้าหมาย	งบประมาณและที่ผ่านมา				ตัวชี้วัด (KPI)	ผลที่คาดว่าจะได้รับ	หน่วยงาน รับผิดชอบหลัก
				๒๕๖๑(บาท)	๒๕๖๒(บาท)	๒๕๖๓(บาท)	๒๕๖๔(บาท)			
๑	โครงการส่งเสริมการจัดการสิ่งแวดล้อมแบบมีส่วนร่วม	เพื่อส่งเสริมการจัดการสิ่งแวดล้อมแบบมีส่วนร่วม	หมู่ ๑ - ๑๑	๕๐,๐๐๐	-	๓๐,๐๐๐	-	จำนวนประชาชนที่เข้าร่วมโครงการ	ประชาชนมีการจัดการสิ่งแวดล้อมด้วยตนเอง	สนง.ปลัดฯ
๒	โครงการอนุรักษ์ป่าชุมชน	เพื่ออนุรักษ์ป่าชุมชน บวชป่า และป้องกันไฟป่า	ป่าชุมชนในตำบลจอมหมอกแก้ว	-	๑๐,๐๐๐	-	๑๐,๐๐๐	จำนวนต้นไม้ที่ถูกตัดลดลง	ประชาชนมีจิตสำนึกรักษาป่า	สนง.ปลัดฯ
๓	โครงการเสวียนรักษ์โลก	เพื่อป้องกันการเผาเศษใบไม้วัชพืช โดยการนำมาใส่เสวียนทำปุ๋ยหมัก	๑ โครงการ	๓๐,๐๐๐	๓๐,๐๐๐	๓๐,๐๐๐	๓๐,๐๐๐	จำนวนผู้เข้าร่วมโครงการที่มีการลดการเผา	ปัญหาหมอกควันลดลง	สนง.ปลัดฯ
๔	โครงการสร้างฝายชะลอน้ำ(Check Dam)	เพื่อช่วยชะลอนกกระแสน้ำและเก็บกักน้ำสำหรับสร้างความชุ่มชื้นให้กับต้นน้ำ	๓ ฝาย	๓๐,๐๐๐	๓๐,๐๐๐	๓๐,๐๐๐	๓๐,๐๐๐	ร้อยละ ๑๐๐ของฝายที่สร้างสามารถลดกระแสน้ำ และสร้างความชุ่มชื้นให้ป่า	สามารถชะลอนกกระแสน้ำและสร้างความชุ่มชื้นให้กับป่าต้นน้ำ	สนง.ปลัดฯ

ก.ยุทธศาสตร์จังหวัดเชียงราย ยุทธศาสตร์ที่ ๕ การจัดการทรัพยากรธรรมชาติและสิ่งแวดล้อมให้ดำรงความสมบูรณ์และยั่งยืน

ข.ยุทธศาสตร์องค์การบริหารส่วนจังหวัดเชียงราย ยุทธศาสตร์ที่ ๕ การพัฒนาจัดการทรัพยากรธรรมชาติและสิ่งแวดล้อมให้สมบูรณ์และยั่งยืน

๖.ยุทธศาสตร์การพัฒนาด้านทรัพยากรธรรมชาติและสิ่งแวดล้อม

๖.๒ แผนงานเคหะและชุมชน

ที่	โครงการ	วัตถุประสงค์	เป้าหมาย	งบประมาณและที่ผ่านมา				ตัวชี้วัด (KPI)	ผลที่คาดว่าจะได้รับ	หน่วยงานรับผิดชอบหลัก
				๒๕๖๑(บาท)	๒๕๖๒(บาท)	๒๕๖๓(บาท)	๒๕๖๔(บาท)			
๑	โครงการส่งเสริมการจัดกรขยะมูลฝอยแบบมีส่วนร่วมของชุมชน	เพื่อแก้ไขปัญหาขยะในพื้นที่	หมู่ ๑-๑๑	๕๐,๐๐๐	๕๐,๐๐๐	๕๐,๐๐๐	๕๐,๐๐๐	หมู่บ้านมีการคัดแยกขยะร้อยละ ๑๐๐	เขตตำบลสะอาดและน่าอยู่ขึ้น	สนง.ปลัดฯ
๒	โครงการจ้างเหมาเอกชนในการกำจัดขยะอันตรายและซากอิเล็กทรอนิกส์	เพื่อจ่ายเป็นค่าดำเนินการกำจัดขยะอันตราย และซากอิเล็กทรอนิกส์	ปีงบประมาณ	๔๐,๐๐๐	๓๕,๐๐๐	๓๐,๐๐๐	๒๕,๐๐๐	ร้อยละ ๑๐๐ สามารถส่งให้เอกชนดำเนินการได้อย่างถูกต้อง	ในพื้นที่ปลอดขยะอันตรายสะสม	สนง.ปลัดฯ
๓	โครงการส่งเสริมการทำปุ๋ยหมักจากขยะชีวภาพ -กิจกรรมการทำน้ำหมักจากเศษอาหาร เศษผักฯ -กิจกรรมการทำปุ๋ยหมักจากเศษวัชพืช	เพื่อส่งเสริมให้มีการจัดการขยะที่ถูกต้อง	๑ โครงการ	๒๐,๐๐๐	๑๕,๐๐๐	๑๐,๐๐๐	๑๐,๐๐๐	ร้อยละ ๑๐๐ ของขยะชีวภาพถูกนำไปใช้ให้เกิดประโยชน์	ผู้เข้าอบรมมีความรู้เรื่องการทำปุ๋ยจากขยะ	สนง.ปลัดฯ
๔	โครงการอบรมการประดิษฐ์สิ่งของจากขยะรีไซเคิลเพื่อเพิ่มมูลค่า	เพื่อเป็นการใช้ประโยชน์จากขยะรีไซเคิลและเป็นการเพิ่มมูลค่าของขยะสร้างรายได้	๑ โครงการ	๑๕,๐๐๐	-	๑๕,๐๐๐	-	ร้อยละ ๔๐ ของขยะรีไซเคิลที่สร้างมูลค่าและเพิ่มรายได้	ปัญหาการจัดการขยะลดลง	สนง.ปลัด

รายละเอียดโครงการพัฒนา
 แผนพัฒนาสี่ปี (พ.ศ.๒๕๖๑ - ๒๕๖๔)
 สำหรับ อุดหนุนองค์กรปกครองส่วนท้องถิ่นอื่น ส่วนราชการ รัฐวิสาหกิจ องค์กรประชาชน
 องค์กรบริหารส่วนตำบลจอมหมอกแก้ว

ก.ยุทธศาสตร์จังหวัดเชียงราย ยุทธศาสตร์ที่ ๔ การพัฒนาทรัพยากรมนุษย์และคุณภาพชีวิตเพื่อให้ประชาชนอยู่เป็นเป็นสุข
 ข.ยุทธศาสตร์องค์การบริหารส่วนจังหวัดเชียงราย ยุทธศาสตร์ที่ ๓ การพัฒนาการศึกษาและการสาธารณสุข

๑.ยุทธศาสตร์การพัฒนาด้านการศึกษา และศิลปวัฒนธรรม

๑.๑ แผนงานการศึกษา

ที่	โครงการ	วัตถุประสงค์	เป้าหมาย	งบประมาณและที่ผ่านมา				ตัวชี้วัด (KPI)	ผลที่คาดว่าจะได้รับ	หน่วยงานรับผิดชอบหลัก
				๒๕๖๑(บาท)	๒๕๖๒(บาท)	๒๕๖๓(บาท)	๒๕๖๔(บาท)			
๑	อุดหนุนค่าอาหารกลางวันให้กับเด็กนักเรียนในโรงเรียนในเขตพื้นที่ตำบลจอมหมอกแก้ว	เพื่อส่งเสริมให้เด็กและเยาวชนบริโภคถูกหลักโภชนาการ สุขภาพร่างกายแข็งแรง	๒ โรงเรียน	๗๐๐,๐๐๐	๗๐๐,๐๐๐	๗๐๐,๐๐๐	๗๐๐,๐๐๐	นักเรียนได้รับอาหารครบทุกมื้อตามกำหนด ร้อยละ ๑๐๐	เด็กนักเรียนได้บริโภคถูกหลักโภชนาการและมีสุขภาพร่างกายแข็งแรง	กองการศึกษาฯ
๒	อุดหนุนโรงเรียนอนุบาลจอมหมอกแก้ว ตามโครงการส่งเสริมพัฒนาเครือข่าย ศิลธรรม บ้าน วัด โรงเรียน(ต่อเนื่อง)	เพื่อปลูกฝัง ศิลธรรมแก่เด็ก โดยใช้ความร่วมมือของบ้าน วัด และโรงเรียน	๑ โครงการ	๓๐,๐๐๐	-	-	-	-	มีการดำเนินการด้านศิลปธรรมร่วมกันของบ้าน วัดและโรงเรียน	กองการศึกษาฯ
๓	อุดหนุนโรงเรียนอนุบาลจอมหมอกแก้ว ตามโครงการเศรษฐกิจพอเพียงของนักเรียนและชุมชน	เพื่อเป็นแหล่งเรียนรู้ด้านเศรษฐกิจพอเพียงของเด็กนักเรียนและชุมชน	๑ โครงการ	๓๐,๐๐๐	-	-	-	-	เป็นต้นแบบด้านเศรษฐกิจพอเพียงและการจัดการขยะ	กองการศึกษาฯ

ก.ยุทธศาสตร์จังหวัดเชียงราย ยุทธศาสตร์ที่ ๓ การดำรงฐานวัฒนธรรมล้านนา เพื่อเพิ่มมูลค่าการท่องเที่ยวเชิงวัฒนธรรม เชิงนิเวศและเชิงสุขภาพ
 ข.ยุทธศาสตร์องค์การบริหารส่วนจังหวัดเชียงราย ยุทธศาสตร์ที่ ๒ การพัฒนาด้านเศรษฐกิจและการท่องเที่ยว

แบบ ผ.02

๑.ยุทธศาสตร์การพัฒนาด้านการศึกษา และศิลปวัฒนธรรม

๑.๒ แผนงานบริหารงานทั่วไป

ที่	โครงการ	วัตถุประสงค์	เป้าหมาย	งบประมาณและที่ผ่านมา				ตัวชี้วัด (KPI)	ผลที่คาดว่าจะได้รับ	หน่วยงานรับผิดชอบหลัก
				๒๕๖๑(บาท)	๒๕๖๒(บาท)	๒๕๖๓(บาท)	๒๕๖๔(บาท)			
๑	อุดหนุน อ.แม่ลาวตามโครงการจัดกิจกรรมวันปิยมหาราช	เพื่อแสดงความจงรักภักดีต่อรัชกาลที่ ๕	๑ ครั้ง ๒๓ ตุลาคม	๑,๕๐๐	๑,๕๐๐	๑,๕๐๐	๑,๕๐๐	-	ประชาชนสำนึกในพระมหากรุณาธิคุณ	อ.แม่ลาว
๒	อุดหนุน อ.แม่ลาวตามโครงการจัดกิจกรรมเทิดพระเกียรติและถวายสดุดีเนื่องในวโรกาสวันเฉลิมพระชนมพรรษา พระบาทสมเด็จพระเจ้าอยู่หัว ฯ	เพื่อแสดงความจงรักภักดีต่อพระบาทสมเด็จพระเจ้าอยู่หัว	ปีละ ๑ ครั้ง	๖,๐๐๐	๖,๐๐๐	๖,๐๐๐	๖,๐๐๐	-	ประชาชนสำนึกในพระมหากรุณาธิคุณ	อ.แม่ลาว
๓	อุดหนุน อ.แม่ลาวตามโครงการจัดกิจกรรมเทิดพระเกียรติและถวายสดุดีเนื่องในวโรกาสวันเฉลิมพระชนมพรรษาสมเด็จพระนางเจ้าฯพระบรมราชินีนาถ	เพื่อแสดงความจงรักภักดีต่อสมเด็จพระนางเจ้าพระบรมราชินีนาถ	ปีละ ๑ ครั้ง ๑๒ สิงหาคม ๒๕๕๙	๕,๐๐๐	๕,๐๐๐	๕,๐๐๐	๕,๐๐๐	-	ประชาชนสำนึกในพระมหากรุณาธิคุณ	อ.แม่ลาว
๔	อุดหนุน อ.แม่ลาวตามโครงการดำเนินการและสนับสนุนการดำเนินงานจัดกิจกรรมมวลชน	เพื่อสนับสนุนการดำเนินงานของ อ.แม่ลาว เช่นงานรัฐพิธีหรือรับ – ส่งเสด็จงานด้านสงเคราะห์หรืองานการกุศล ฯลฯ	จัดกลุ่มพลังมวลชน	๑๕,๐๐๐	๑๕,๐๐๐	๑๕,๐๐๐	๑๕,๐๐๐	-	การดำเนินงานเป็นไปด้วยความเรียบร้อย	อ.แม่ลาว

ก.ยุทธศาสตร์จังหวัดเชียงราย ยุทธศาสตร์ที่ ๓ การดำรงฐานวัฒนธรรมล้านนา เพื่อเพิ่มมูลค่าการท่องเที่ยวเชิงวัฒนธรรม เชิงนิเวศและเชิงสุขภาพ

ข.ยุทธศาสตร์องค์การบริหารส่วนจังหวัดเชียงราย ยุทธศาสตร์ที่ ๒ การพัฒนาด้านเศรษฐกิจและการท่องเที่ยว

๑.ยุทธศาสตร์การพัฒนาด้านการศึกษา และศิลปวัฒนธรรม

๑.๓ แผนงานการศาสนา วัฒนธรรมและนันทนาการ

แบบ ผ.02

ที่	โครงการ	วัตถุประสงค์	เป้าหมาย	งบประมาณและที่ผ่านมา				ตัวชี้วัด (KPI)	ผลที่คาดว่าจะ ได้รับ	หน่วยงาน รับผิดชอบหลัก
				๒๕๖๑(บาท)	๒๕๖๒(บาท)	๒๕๖๓(บาท)	๒๕๖๔(บาท)			
๑	อุดหนุน อ.แม่ลาวตามโครงการจัดกิจกรรมเทิดพระเกียรติและถวายสดุดีเนื่องในวันคล้ายวันพระราชสมภพสมเด็จพระศรีนครินทร์ทราบรมราชชนนี(งานพิธีไหว้สาแม่ฟ้าหลวง)	เพื่อรำลึกถึงพระเกียรติคุณของสมเด็จพระศรีนครินทร์ทราบรมราชชนนี	ปีละ ๑ ครั้ง	๓,๐๐๐	๓,๐๐๐	๓,๐๐๐	๓,๐๐๐	-	ประชาชนสำนึกในพระมหากรุณาธิคุณ	อ.แม่ลาว
๒	อุดหนุน อ.แม่ลาวตามโครงการประเพณีนมัสการและสงฆ์น้ำพระธาตุดอยตุง	เพื่อสืบทอดวัฒนธรรมประเพณีอันดีงาม	ปีละ ๑ ครั้ง	๒,๐๐๐	๒,๐๐๐	๒,๐๐๐	๒,๐๐๐	-	วัฒนธรรมประเพณีอันดีงามได้รับการสืบทอด	อ.แม่ลาว
๓	อุดหนุน อ.แม่ลาวตามโครงการสืบสานวัฒนธรรมและประเพณีสงกรานต์ (ปีใหม่เมือง)	เพื่อสืบทอดวัฒนธรรมประเพณีอันดีงาม	จำนวน ๑ ครั้ง	๑๕,๐๐๐	๑๕,๐๐๐	๑๕,๐๐๐	๒,๐๐๐	-	วัฒนธรรมประเพณีอันดีงามได้รับการสืบทอด	อ.แม่ลาว
๔	อุดหนุน อ.แม่ลาวตามโครงการจัดกิจกรรมงานพ่อบุญเมืองมหาราชและงานกาชาดจังหวัดเชียงราย	เพื่อจัดงานพ่อบุญเมืองมหาราชอันเป็นงานประจำปีของจังหวัดเชียงราย	ปีละ ๑ ครั้ง	๒๘,๐๐๐	๒๘,๐๐๐	๒๘,๐๐๐	๒๘,๐๐๐	-	วัฒนธรรมประเพณีอันดีงามได้รับการสืบทอด	อ.แม่ลาว
๕	อุดหนุน อ.แม่ลาวตามโครงการจัดกิจกรรมเทิดพระเกียรติและถวายสดุดีเนื่องในวโรกาสวันคล้ายวันสวรรคตของสมเด็จพระศรีนครินทร์ทราบรมราชชนนี(งานพิธีทานหาแม่ฟ้าหลวง)	เพื่อรำลึกถึงพระเกียรติคุณของสมเด็จพระศรีนครินทร์ทราบรมราชชนนี	ปีละ ๑ ครั้ง กรกฎาคม	๒,๐๐๐	๒,๐๐๐	๒,๐๐๐	๒,๐๐๐	-	วัฒนธรรมประเพณีอันดีงามได้รับการสืบทอด	อ.แม่ลาว

ก.ยุทธศาสตร์จังหวัดเชียงราย ยุทธศาสตร์ที่ ๔ การพัฒนาทรัพยากรมนุษย์และคุณภาพชีวิตเพื่อให้ประชาชนอยู่เป็นสุข
 ข.ยุทธศาสตร์องค์การบริหารส่วนจังหวัดเชียงราย ยุทธศาสตร์ที่ ๔ การพัฒนาคุณภาพชีวิตและการป้องกันบรรเทาสาธารณภัย

แบบ ผ.02

๒.ยุทธศาสตร์การพัฒนาด้านคุณภาพชีวิต

๒.๑ แผนงานการสังคมสงเคราะห์

ที่	โครงการ	วัตถุประสงค์	เป้าหมาย	งบประมาณและที่ผ่านมา				ตัวชี้วัด (KPI)	ผลที่คาดว่าจะ ได้รับ	หน่วยงาน รับผิดชอบหลัก
				๒๕๖๑(บาท)	๒๕๖๒(บาท)	๒๕๖๓(บาท)	๒๕๖๔(บาท)			
๑	อุดหนุน กิ่งกาชาด อ.แม่ลาว ตามโครงการสนับสนุนการ ดำเนินงานของกิ่งกาชาด อำเภอแม่ลาว	เพื่อสนับสนุนการ ดำเนินงานของ กิ่งกาชาด อ.แม่ลาว	จัดกิจกรรม ช่วยเหลือผู้ ยากไร้	๕,๐๐๐	๕,๐๐๐	๕,๐๐๐	๕,๐๐๐	-	ช่วยเหลือ ผู้ด้อยโอกาสและ ยากจนในพื้นที่	อ.แม่ลาว

แผนพัฒนาฯ พ.ศ.๒๕๖๑-๒๕๖๕

ก.ยุทธศาสตร์จังหวัดเชียงราย ยุทธศาสตร์ที่ ๔ การพัฒนาทรัพยากรมนุษย์และคุณภาพชีวิตเพื่อให้ประชาชนอยู่เย็นเป็นสุข
 ข.ยุทธศาสตร์องค์การบริหารส่วนจังหวัดเชียงราย ยุทธศาสตร์ที่ ๖ การพัฒนาด้านการเมืองและการบริหาร

๓.ยุทธศาสตร์การพัฒนาด้านการเมืองและการบริการ

๓.๑ แผนงานบริหารงานทั่วไป

แบบ ผ.02

ที่	โครงการ	วัตถุประสงค์	เป้าหมาย	งบประมาณและที่ผ่านมา				ตัวชี้วัด (KPI)	ผลที่คาดว่าจะได้รับ	หน่วยงานรับผิดชอบหลัก
				๒๕๖๑(บาท)	๒๕๖๒(บาท)	๒๕๖๓(บาท)	๒๕๖๔(บาท)			
๑	อุดหนุน ทต.แม่ลาว ตามโครงการศูนย์รวมข้อมูลข่าวสารการซื้อหรือการจ้างขององค์กรปกครองส่วนท้องถิ่น อำเภอแม่ลาว	เพื่อปรับปรุงและพัฒนาศูนย์ข้อมูลข่าวสารการซื้อ การจ้างของ อปท.ให้มีประสิทธิภาพและสามารถเผยแพร่ประชาสัมพันธ์ ข้อมูลข่าวสาร	จำนวน ๑ โครงการ	๒๕๐๐๐ (๒๕,๐๐๐)	-	-	-	จำนวนและชนิดของอุปกรณ์ในการอำนวยความสะดวกแก่ อปท.ที่ใช้บริการ	มีศูนย์รวมข้อมูลข่าวสารการซื้อหรือการจ้างขององค์กรปกครองส่วนท้องถิ่น อำเภอแม่ลาว และสิ่งอำนวยความสะดวก	กองคลัง

แผนพัฒนาฯ พ.ศ.๒๕๖๑-๒๕๖๕

ก.ยุทธศาสตร์จังหวัดเชียงราย ยุทธศาสตร์ที่ ๑ การพัฒนาขีดความสามารถในการแข่งขันด้านการค้าการลงทุนและระบบโลจิสติกส์ เชื่อมโยงกลุ่มจังหวัด กลุ่มอาเซียน+๖ และ GMS

ข.ยุทธศาสตร์องค์การบริหารส่วนจังหวัดเชียงราย ยุทธศาสตร์ที่ ๑ การพัฒนาโครงสร้างพื้นฐานและระบบโลจิสติกส์ เชื่อมโยงกลุ่มจังหวัด กลุ่มอาเซียน+๖ และ GMS

๔.ยุทธศาสตร์การพัฒนาโครงสร้างพื้นฐาน

๔.๑ แผนงานอุสาหกรรมและการโยธา

แบบ ผ.02

ที่	โครงการ	วัตถุประสงค์	เป้าหมาย	งบประมาณและที่ผ่านมา				ตัวชี้วัด (KPI)	ผลที่คาดว่าจะได้รับ	หน่วยงานรับผิดชอบหลัก
				๒๕๖๑(บาท)	๒๕๖๒(บาท)	๒๕๖๓(บาท)	๒๕๖๔(บาท)			
๑	ขยายเขตไฟฟ้าที่อยู่อาศัยและการเกษตร พื้นที่ตำบลจอมหมอกแก้ว (อุดหนุน กฟภ.อำเภอแม่ลาว)	เพื่อจัดให้มีไฟฟ้าใช้ให้ทั่วถึง	หมู่ ๑-๑๑	๒๐๐,๐๐๐	๒๐๐,๐๐๐	๒๐๐,๐๐๐	๒๐๐,๐๐๐	ร้อยละของประชาชนที่มีไฟฟ้าใช้	ประชาชนมีไฟฟ้าใช้อย่างทั่วถึง	กองช่าง/กฟภ. อ.แม่ลาว
๒	ขยายไฟแสงจันทร์/ไฟกิ่งในตำบล(อุดหนุน กฟภ.อำเภอแม่ลาว)	เพื่อให้ประชาชนมีความปลอดภัยในการเดินทางในช่วงเวลากลางคืน	หมู่ ๑ - ๑๑	๒๐๐,๐๐๐	-	-	๒๐๐,๐๐๐	ร้อยละของประชาชนที่มีความปลอดภัยในการเดินทางช่วงกลางคืน	ทุกคนมีแสงไฟให้สว่างแก่การเดินทางอย่างเพียงพอ	กองช่าง/ทส.จ.ชร.

แผนพัฒนาฯ ปี พ.ศ.๒๕๖๑-๒๕๖๕

รายละเอียดโครงการพัฒนา
แผนพัฒนาสี่ปี (พ.ศ.๒๕๖๑ - ๒๕๖๔)
สำหรับ ประสานโครงการพัฒนา องค์การบริหารส่วนจังหวัดเชียงราย
องค์การบริหารส่วนตำบลจอมหมอกแก้ว

ก.ยุทธศาสตร์จังหวัดเชียงราย ยุทธศาสตร์ที่ ๑ การพัฒนาขีดความสามารถในการแข่งขันด้านการค้าการลงทุนและระบบโลจิสติกส์ เชื่อมโยงกลุ่มจังหวัด กลุ่มอาเซียน+๖ และ GMS

ข.ยุทธศาสตร์องค์การบริหารส่วนจังหวัดเชียงราย ยุทธศาสตร์ที่ ๑ การพัฒนาโครงสร้างพื้นฐานและระบบโลจิสติกส์ เชื่อมโยงกลุ่มจังหวัด กลุ่มอาเซียน+๖ และ GMS

๑.ยุทธศาสตร์การพัฒนาด้านโครงสร้างพื้นฐาน

๑.๑ แผนงานอุตสาหกรรมและการโยธา

ที่	โครงการ	วัตถุประสงค์	เป้าหมาย	งบประมาณและที่ผ่านมา				ตัวชี้วัด (KPI)	ผลที่คาดว่าจะได้รับ	หน่วยงานรับผิดชอบหลัก
				๒๕๖๑(บาท)	๒๕๖๒(บาท)	๒๕๖๓(บาท)	๒๕๖๔ (บาท)			
๑	ก่อสร้างถนนเชื่อมระหว่างบ้านสบห้วย หมู่ ๑ ต.จอมหมอกแก้ว กับบ้านสองแคว ต.ธารทอง	เพื่อให้ประชาชนมีเส้นทางสัญจรสะดวก ปลอดภัย	ถนนดินลูกรังบดอัดกว้าง ๘ เมตร ยาว ๑,๐๐๐ เมตร	-	-	๕๐๐,๐๐๐	-	ร้อยละของผู้สัญจรใช้เวลาเดินทางลดลง	ประชาชนได้รับความสะดวกในการเดินทาง	กองช่าง/อบจ. เชียงราย
๒	เทาดาดลำเหมืองห้วยสำน จากบ้านนางศรีตัน-บ้านนางสุกัญญา พื้นที่บ้านป่าแดง หมู่ ๗	เพื่อลดการกัดเซาะของกระแสน้ำและลดการรั่วซึมของน้ำ	รางควด คสล.ปากลิ้น รางกว้าง ๔.๐๐ เมตร ลึก ๑.๕๐ เมตร ยาว ๒๐๐ เมตร	๑,๐๐๐,๐๐๐	-	-	-	ลดการรั่วซึมของน้ำได้ ร้อยละ ๘๕	สามารถนำน้ำไปใช้ประโยชน์ได้อย่างสูงสุด	กองช่าง/อบจ. เชียงราย
๓	เทาดาดลำเหมืองห้วยสำน พื้นที่บ้านดงมะเฟือง หมู่ ๙	เพื่อลดการกัดเซาะของกระแสน้ำและลดการรั่วซึมของน้ำ	รางควด คสล.ปากลิ้น รางกว้าง ๔.๐๐ เมตร ลึก ๑.๕๐ เมตร ยาว ๒๐๐ เมตร	๑,๐๐๐,๐๐๐	-	-	-	ลดการรั่วซึมของน้ำได้ ร้อยละ ๘๕	สามารถนำน้ำไปใช้ประโยชน์ได้อย่างสูงสุด	กองช่าง/อบจ. เชียงราย
๔	ก่อสร้างเขื่อนป้องกันตลิ่งพังลำห้วยสำน สะพาน คสล.-โรงงานตะเกียบ	เพื่อป้องกันความเสียหายของตลิ่งจากน้ำกัดเซาะ	หมู่ ๓	-	๑,๐๐๐,๐๐๐	-	-	ลดการพังทลายของตลิ่งบริเวณแนวก่อสร้างได้ ร้อยละ ๙๐	สามารถป้องกันตลิ่งพังได้ในระดับหนึ่ง	กองช่าง/อบจ. เชียงราย

ที่	โครงการ	วัตถุประสงค์	เป้าหมาย	งบประมาณและที่ผ่านมา				ตัวชี้วัด (KPI)	ผลที่คาดว่าจะได้รับ	หน่วยงานรับผิดชอบหลัก
				๒๕๖๑(บาท)	๒๕๖๒(บาท)	๒๕๖๓(บาท)	๒๕๖๔(บาท)			
๕	ขยายสะพานข้ามลำเหมือง หลวง บ้านป่าแดง หมู่ ๗	เพื่อขยายสะพาน สร้างความปลอดภัย ด้านจราจร	หมู่ ๗	-	๑,๕๐๐,๐๐๐	-	-	ร้อยละ ๑๐๐ ของผู้ สัจจรได้รับความ สะดวกในการเดินทาง	ประชาชนได้รับ ความสะดวกในการ เดินทาง	กองช่าง/อบจ. เชียงราย
๖	ก่อสร้างระบบประปา หมู่บ้าน บ้านป่าอ้อย หมู่ ๕	เพื่อก่อสร้างระบบ ประปาหมู่บ้านสำหรับ อุปโภค บริโภค	๑ ระบบ	-	๑,๐๐๐,๐๐๐	-	-	แก้ไขปัญหาการขาด แคลนน้ำกินน้ำใช้ได้ ร้อยละ ๑๐๐	สามารถแก้ไขปัญหา ขาดแคลนน้ำอุปโภค บริโภคคลงได้	กองช่าง/อบจ. เชียงราย
๗	ก่อสร้างรางดาดลำเหมือง ห้วยสำน ตั้งแต่นายศรี หมื่น-บ้านนายสมบัติ ปินตาสาร บ้านสันกันแ้ว หมู่ ๔	เพื่อลดการกัดเซาะ ของกระแสน้ำและลด การรั่วซึมของน้ำ	หมู่ ๔	๑,๐๐๐,๐๐๐	-	-	-	ลดการรั่วซึมของน้ำได้ ร้อยละ ๘๕	สามารถนำน้ำไปใช้ ประโยชน์ได้อย่าง สูงสุด	กองช่าง/อบจ. เชียงราย
๘	ขยายสะพานข้ามลำ ห้วยสำน บ้านป่าอ้อย หมู่ ๕	เพื่อขยายสะพาน สร้างความปลอดภัย ด้านจราจร	หมู่ ๕	-	-	๑,๐๐๐,๐๐๐	-	ร้อยละ ๑๐๐ ของผู้ สัจจรได้รับความ สะดวกในการเดินทาง	ประชาชนได้รับ ความสะดวกในการ เดินทาง	กองช่าง/อบจ. เชียงราย
๙	ลงดินถนนลูกรัง ซอย ๖ ชลประทาน บ้านป่าอ้อย หมู่ ๕ ตำบลจอมหมอก แก้ว – บ้านปากกอง หมู่ ๗ ตำบลป่าก่อดำ	เพื่อลงดินปรับปรุง ถนนลูกรัง ให้มีสภาพ ใช้งานได้ดีขึ้น	หมู่ ๕	-	-	-	๘๐๐,๐๐๐	ร้อยละ ๑๐๐ ของผู้ สัจจรได้รับความ สะดวกในการเดินทาง	ประชาชนได้รับ ความสะดวกในการ เดินทาง	กองช่าง/อบจ. เชียงราย
๑๐	ถนน คสล.การเกษตร ซอย ๑๑ บ้านสิบเอกชุมพล พรหมขุนทอง-หน้าวัดท่า มะโอบ้านนายสายัญต์ เจียมทะนะ หมู่ ๘	เพื่อให้ประชาชนสัจจร ไปมาได้อย่างสะดวก ปลอดภัย	หมู่ ๘	๒,๐๐๐,๐๐๐	-	-	-	ร้อยละ ๑๐๐ ของผู้ สัจจรได้รับความ สะดวกในการเดินทาง	ประชาชนได้รับ ความสะดวกในการ เดินทาง	กองช่าง/อบจ. เชียงราย

ที่	โครงการ	วัตถุประสงค์	เป้าหมาย	งบประมาณและที่ผ่านมา				ตัวชี้วัด (KPI)	ผลที่คาดว่าจะได้รับ	หน่วยงาน รับผิดชอบหลัก
				๒๕๖๑(บาท)	๒๕๖๒(บาท)	๒๕๖๓(บาท)	๒๕๖๔(บาท)			
๑๑	ก่อสร้างสะพาน คสล.ข้าม ลำห้วยสำน บ้านดง มะเฟือง หมู่ ๙	เพื่อก่อสร้างสะพาน คสล.ข้ามลำห้วยสำน ในการระบายการไหล ของกระแสน้ำ	หมู่ ๙	-	๑,๕๐๐,๐๐๐	-	-	ร้อยละ ๑๐๐ ของผู้ สัญจรได้รับความ สะดวกในการเดินทาง	ประชาชนได้รับ ความสะดวกในการ เดินทาง	กองช่าง/อบจ. เขียงราย

แผนพัฒนาฯ ปี พ.ศ.๒๕๖๑-๒๕๖๕

รายละเอียดโครงการพัฒนา
แผนพัฒนาสี่ปี (พ.ศ.๒๕๖๑ - ๒๕๖๔)
สำหรับ ประสานโครงการพัฒนา จังหวัดเชียงราย
องค์การบริหารส่วนตำบลจอมหมอกแก้ว

ก.ยุทธศาสตร์จังหวัดเชียงราย ยุทธศาสตร์ที่ ๕ การจัดการทรัพยากรธรรมชาติและสิ่งแวดล้อมให้ดำรงความสมบูรณ์และยั่งยืน

ข.ยุทธศาสตร์องค์การบริหารส่วนจังหวัดเชียงราย ยุทธศาสตร์ที่ ๑ การพัฒนาโครงสร้างพื้นฐานและระบบโลจิสติกส์ เชื่อมโยงกลุ่มจังหวัด กลุ่มอาเซียน+๖ และ GMS

๑.ยุทธศาสตร์การพัฒนาด้านโครงสร้างพื้นฐาน

๑.๑ แผนงานอุตสาหกรรมและการโยธา

ที่	โครงการ	วัตถุประสงค์	เป้าหมาย	งบประมาณและที่ผ่านมา				ตัวชี้วัด (KPI)	ผลที่คาดว่าจะได้รับ	หน่วยงานรับผิดชอบหลัก
				๒๕๖๑ (บาท)	๒๕๖๒(บาท)	๒๕๖๓(บาท)	๒๕๖๔ (บาท)			
๑	ก่อสร้างอ่างเก็บน้ำ ห้วยห้วย บ้านหนอง ผักเสียด หมู่ ๑๐ ตำบลจอมหมอกแก้ว อำเภอแม่ลาว จังหวัด เชียงราย	เพื่อกักเก็บน้ำในการ อุปโภค บริโภค และ การเกษตร แก้ไข ปัญหาภัยแล้ง	อ่างเก็บน้ำขนาด เล็ก ๑,๐๐๐,๐๐๐ ลบ.ม.	-	๑๐,๐๐๐,๐๐๐	๑๐,๐๐๐,๐๐๐	-	แก้ไขปัญหาภัยแล้ง และการขาดแคลน น้ำการเกษตร ร้อย ละ ๗๐ ของ ประชาชนในพื้นที่	สามารถแก้ไข ปัญหาภัยแล้งได้ ในระดับที่พอใจ และสามารถทำ การเกษตรพืช น้ำน้อยในช่วง ฤดูแล้งได้	กองช่าง/ ชลประทาน/ จังหวัด เชียงราย

รายละเอียดโครงการพัฒนา
แผนพัฒนาสี่ปี (พ.ศ.๒๕๖๑ - ๒๕๖๔)
สำหรับ โครงการที่ดำเนินการโดยไม่ใช้งบประมาณ
องค์การบริหารส่วนตำบลจอมหมอกแก้ว

แบบ ผ.06

ก.ยุทธศาสตร์จังหวัดเชียงราย ยุทธศาสตร์ที่ ๔ การพัฒนาทรัพยากรมนุษย์และคุณภาพชีวิตเพื่อให้ประชาชนอยู่เย็นเป็นสุข

ข.ยุทธศาสตร์องค์การบริหารส่วนจังหวัดเชียงราย ยุทธศาสตร์ที่ ๖ การพัฒนาด้านการเมืองและการบริหาร

๑.ยุทธศาสตร์การพัฒนาด้านการเมือง และการบริหาร

๑.๑ แผนงานสร้างความเข้มแข็งของชุมชน

ที่	โครงการ	วัตถุประสงค์	เป้าหมาย	งบประมาณและที่ผ่านมา				ตัวชี้วัด (KPI)	ผลที่คาดว่าจะได้รับ	หน่วยงานรับผิดชอบหลัก
				๒๕๖๑(บาท)	๒๕๖๒(บาท)	๒๕๖๓(บาท)	๒๕๖๔(บาท)			
๑	โครงการประชามคมหมู่บ้านในการจัดทำแผนพัฒนาหมู่บ้าน	เพื่อสนับสนุน ส่งเสริมให้ทุกหมู่บ้านจัดทำแผนพัฒนาหมู่บ้านของตนเอง	หมู่ ๑ - ๑๑	-	-	-	-	จำนวนหมู่บ้านจัดส่งแผนพัฒนาหมู่บ้านได้ตามกำหนด	การแก้ไขปัญหาและความต้องการตรงกับความต้องการของประชาชน	สนง.ปลัดฯ
๒	โครงการจัดทำประชามคมระดับตำบล	เพื่อรวบรวมปัญหาความต้องการ ตามความเร่งด่วน	๑ โครงการ	-	-	-	-	จำนวนโครงการและครอบคลุมทุกด้าน	การจัดทำแผนพัฒนาที่ถูกต้องและมีส่วนร่วมของประชาชน	สนง.ปลัดฯ
๓	โครงการ อบต.เคลื่อนที่พบปะประชาชน	เพื่อให้บริการประชาชนนอกสถานที่ และพบปะประชาชน ประชาสัมพันธ์ผลการดำเนินงาน	๑ โครงการ	-	-	-	-	จำนวนครั้งที่ออกบริการหมู่บ้าน ร้อยละ ๑๐๐	ประชาชนได้รับรู้ข้อมูลข่าวสารได้อย่างทั่วถึง	สนง.ปลัดฯ
๔	โครงการบริการศูนย์ ICT	เพื่อให้บริการด้วยระบบอิเล็กทรอนิกส์	๑ โครงการ	-	-	-	-	ร้อยละของผู้ใช้บริการสามารถเข้าถึงระบบอินเทอร์เน็ต	เพื่อบริการอินเทอร์เน็ตให้กับประชาชน	สนง.ปลัดฯ
๕	โครงการปรับขยายเวลาการให้บริการประชาชนเชิงรุก	เพื่อให้บริการเชิงรุก และเกิดความยืดหยุ่นในการบริการประชาชน	จำนวน ๑ โครงการ	-	-	-	-	ร้อยละของประชาชน ผู้ใช้บริการมีความพึงพอใจ	ขยายเวลาการให้บริการประชาชน	กองคลัง

ก.ยุทธศาสตร์จังหวัดเชียงราย ยุทธศาสตร์ที่ ๕ การจัดการทรัพยากรธรรมชาติและสิ่งแวดล้อมให้สมบูรณ์และยั่งยืน

ข.ยุทธศาสตร์องค์การบริหารส่วนจังหวัดเชียงราย ยุทธศาสตร์ที่ ๕ การพัฒนาจัดการทรัพยากรธรรมชาติและสิ่งแวดล้อมให้สมบูรณ์และยั่งยืน

๒.ยุทธศาสตร์การพัฒนาทรัพยากรธรรมชาติและสิ่งแวดล้อม

๒.๑ แผนงานการเกษตร

แบบ ผ.06

ที่	โครงการ	วัตถุประสงค์	เป้าหมาย	งบประมาณและที่ผ่านมา				ตัวชี้วัด (KPI)	ผลที่คาดว่าจะได้รับ	หน่วยงานรับผิดชอบหลัก
				๒๕๖๑(บาท)	๒๕๖๒(บาท)	๒๕๖๓(บาท)	๒๕๖๔(บาท)			
๑	โครงการปลูกต้นไม้เฉลิมพระเกียรติ	เพื่อเพิ่มพื้นที่ป่าและอนุรักษ์ป่าไม้	๑ โครงการ	-	-	-	-	จำนวนต้นไม้เพิ่มขึ้นในพื้นที่ ร้อยละ ๕	เกิดความร่มรื่นและลดภาวะโลกร้อน	สนง.ปลัดฯ
๒	โครงการจัดทำแนวกันไฟป้องกันไฟป่า	เพื่อป้องกันไฟป่าและความเสียหายที่เกิดจากไฟป่า	๑ โครงการ	-	-	-	-	ร้อยละ ๖๐ สามารถป้องกันการลุกลามของไฟป่า	ลดปัญหาไฟป่าลงได้ในระดับหนึ่ง	สนง.ปลัดฯ

แผนพัฒนาฯ ปี พ.ศ.๒๕๖๑-๒๕๖๕

บัญชีครุภัณฑ์
แผนพัฒนาสี่ปี (พ.ศ. ๒๕๖๑ - ๒๕๖๔)
องค์การบริหารส่วนตำบลจอมหมอกแก้ว

แบบ ผ.08

ที่	แผนงาน	หมวด	ประเภท	วัตถุประสงค์	เป้าหมาย (ผลผลิตของครุภัณฑ์)	งบประมาณและที่ผ่านมา				หน่วยงาน รับผิดชอบหลัก
						๒๕๖๑ (บาท)	๒๕๖๒ (บาท)	๒๕๖๓ (บาท)	๒๕๖๔ (บาท)	
๑	บริหารงานทั่วไป	ครุภัณฑ์	ยานพาหนะและ ขนส่ง	เพื่อจัดซื้อรถยนต์ ส่วนกลาง	รถยนต์บรรทุกดีเซล ไม่ต่ำกว่า ๒,๕๐๐ CC. แบบดับเบิลแคป จำนวน ๑ คัน	-	๘๐๐,๐๐๐	-	-	สนง.ปลัดฯ
๒	บริหารงานทั่วไป	ครุภัณฑ์	ยานพาหนะและ ขนส่ง	เพื่อจัดซื้อรถจักรยานยนต์ ส่วนกลาง	รถจักรยานยนต์ ไม่น้อยกว่า ๑๒๐ CC. จำนวน ๑ คัน	๕๑,๐๐๐	-	-	-	สนง.ปลัดฯ
๓	บริหารงานทั่วไป	ครุภัณฑ์	ยานพาหนะและ ขนส่ง	เพื่อจัดซื้อรถยนต์ ส่วนกลาง	รถยนต์บรรทุกดีเซล ขนาด ไม่น้อย กว่า ๒,๕๐๐ ซีซี สำหรับเป็นรถ การแพทย์ฉุกเฉิน จำนวน ๑ คัน	-	-	๙๐๐,๐๐๐	-	สนง.ปลัดฯ
๔	บริหารงานทั่วไป	ครุภัณฑ์	สำนักงาน	เพื่อจัดซื้อเครื่องปรับอากาศ พร้อมติดตั้ง	เครื่องปรับอากาศ ขนาด ๒๔,๐๐๐ บีทียู จำนวน ๕ เครื่อง	-	-	๑๕๐,๐๐๐	-	สนง.ปลัดฯ
๕	เคหะและชุมชน	ครุภัณฑ์	สำรวจ	เพื่อจัดซื้อเทปวัดระยะ	เทปวัดระยะ ชนิดไฟเบอร์กลาส ความยาวไม่น้อยกว่า ๕๐ เมตร จำนวน ๑ ม้วน	๕,๐๐๐	-	-	-	กองช่าง
๖	การศึกษา	ครุภัณฑ์	สำนักงาน	เพื่อจัดหาเครื่องปรับอากาศ ติดตั้ง ศพด.	เครื่องปรับอากาศ ขนาด ๒๔,๐๐๐ บีทียู จำนวน ๔ เครื่อง	๑๑๒,๐๐๐	-	-	-	กองการศึกษาฯ
๗	การศึกษา	ครุภัณฑ์	การศึกษา	เพื่อจัดหาโต๊ะนักเรียน	จัดหาโต๊ะนักเรียนสำหรับ ศพด. จำนวน ๘ ตัว	๒๕,๐๐๐	-	-	-	กองการศึกษาฯ
๘	การศึกษา	ครุภัณฑ์	อื่น	เพื่อจัดหาโต๊ะทานอาหาร ขนาด ๑๐ ที่นั่ง สำหรับเด็ก	เพื่อจัดหาโต๊ะทานอาหารขนาด ๑๐ ที่นั่ง จำนวน ๓ ชุด	๕๐,๐๐๐	-	-	-	กองการศึกษาฯ

ร.ที่	แผนงาน	หมวด	ประเภท	วัตถุประสงค์	เป้าหมาย (ผลผลิตของครุภัณฑ์)	งบประมาณและที่ผ่านมา				หน่วยงาน รับผิดชอบหลัก
						๒๕๖๑ (บาท)	๒๕๖๒ (บาท)	๒๕๖๓ (บาท)	๒๕๖๔ (บาท)	
	บริหารงานทั่วไป	ครุภัณฑ์	วิทยาศาสตร์ การแพทย์	เพื่อจัดหาเครื่องพ่น สารเคมี ULV	เครื่องพ่นสารเคมี ULV จำนวน ๑ เครื่อง	-	-	-	๙๐,๐๐๐	สนง.ปลัดฯ
	บริหารงานทั่วไป	ครุภัณฑ์	คอมพิวเตอร์	เพื่อจัดหาเครื่องสำรองไฟ ขนาด ๑ KVA	เครื่องสำรองไฟสำหรับเครื่อง คอมพิวเตอร์สำนักงาน จำนวน ๑๑ เครื่อง	๑๗,๐๐๐	๑๗,๐๐๐	๑๗,๐๐๐	๑๑,๐๐๐	สนง.ปลัดฯ
	การศึกษา	ครุภัณฑ์	คอมพิวเตอร์	เพื่อจัดหาเครื่องสำรองไฟ ขนาด ๑ KVA	เครื่องสำรองไฟสำหรับเครื่อง คอมพิวเตอร์สำนักงาน จำนวน ๒ เครื่อง	๑๑,๖๐๐	-	-	-	กองการศึกษา ฯ
	เคหะและชุมชน	ครุภัณฑ์	ก่อสร้าง	เพื่อจัดหาเครื่องยึงตะปูชา เดี่ยวไฟฟ้า	เครื่องยึงตะปูชาเดี่ยวไฟฟ้า จำนวน ๑ เครื่อง	๒,๕๐๐	-	-	-	กองช่าง
	เคหะและชุมชน	ครุภัณฑ์	ก่อสร้าง	เพื่อจัดหาเครื่องยึงตะปูชา คู่ไฟฟ้า	เครื่องยึงตะปูชาคู่ไฟฟ้า จำนวน ๑ เครื่อง	๒,๕๐๐	-	-	-	กองช่าง
	บริหารงานทั่วไป	ครุภัณฑ์	สำนักงาน	เพื่อจัดหาโต๊ะหมู่บูชา ชุด ๙ เล็ก	โต๊ะหมู่บูชาชุด ๙ ขนาดเล็ก จำนวน ๑ ชุด	๑๐,๐๐๐	-	-	-	สนง.ปลัดฯ
	บริหารงานทั่วไป	ครุภัณฑ์	สำนักงาน	เพื่อจัดหาเครื่องพิมพ์เช็ค	เครื่องพิมพ์เช็ค จำนวน ๑ เครื่อง	-	๒๐,๐๐๐	-	-	กองคลัง
	บริหารงานทั่วไป	ครุภัณฑ์	สำนักงาน	เพื่อจัดหาเครื่องเจาะเข้า เล่ม	เครื่องเจาะเข้าเล่มสันห้วงพลาสติก ระบบ Manual จำนวน ๑ เครื่อง	-	๑๕,๐๐๐	-	-	สนง.ปลัดฯ
	เคหะและชุมชน	ครุภัณฑ์	อื่น	เพื่อจัดหาเครื่องอัด พลาสติก	เครื่องอัดพลาสติก ระบบ Manual จำนวน ๑ เครื่อง	๑๐,๐๐๐	-	-	-	สนง.ปลัดฯ
รวม						๒๙๖,๐๐๐	๘๕๒,๐๐๐	๑,๐๖๗,๐๐๐	๑๐๑,๐๐๐	

ส่วนที่ ๕ การติดตามและประเมินผล

๑. การติดตามและประเมินผลยุทธศาสตร์

ข. การประเมินคุณภาพของแผนพัฒนาท้องถิ่น

ระเบียบกระทรวงมหาดไทยว่าด้วยการจัดทำแผนพัฒนาขององค์กรปกครองส่วนท้องถิ่น พ.ศ. ๒๕๔๘ แก้ไขเพิ่มเติม(ฉบับที่ ๒)พ.ศ.๒๕๕๙ ข้อ ๒๙ ได้กำหนดอำนาจหน้าที่ของคณะกรรมการติดตามและประเมินผลแผนพัฒนาขององค์กรปกครองส่วนท้องถิ่น ไว้ดังนี้

๑. กำหนดแนวทาง วิธีการในการติดตามและประเมินผลแผนพัฒนา

๒. ดำเนินการติดตามและประเมินผลแผนพัฒนา

๓. รายงานผลและเสนอความคิดเห็นซึ่งได้จากการติดตามและประเมินผลแผนพัฒนาต่อผู้บริหารท้องถิ่น เพื่อผู้บริหารท้องถิ่นเสนอต่อสภาท้องถิ่น คณะกรรมการพัฒนาท้องถิ่น พร้อมทั้งประกาศผลการติดตามและประเมินผลแผนพัฒนาให้ประชาชนในท้องถิ่นทราบในที่เปิดเผยภายในสิบห้าวันนับแต่วันรายงานผลและเสนอความเห็นดังกล่าวและต้องปิดประกาศไว้เป็นระยะเวลาไม่น้อยกว่าสามสิบวัน โดยอย่างน้อยปีละสองครั้ง ภายในเดือนเมษายนและภายในเดือนตุลาคมของทุกปี

๒. การติดตามและประเมินผลโครงการ

การติดตามผล (Monitoring)

การติดตามนั้น จะทำให้เราทราบว่าขณะนี้ได้มีการปฏิบัติตามแผนพัฒนาสามปีถึงระยะใดแล้ว ซึ่งเทคนิคอย่างง่ายที่สามารถใช้เป็นเครื่องมือในการติดตามได้ เช่น Gant Chart ที่ทำให้หน่วยงานสามารถติดตามได้ว่า การดำเนินการตามแผนพัฒนาสามปี มีการดำเนินการในช่วงใด ตรงกำหนดระยะเวลาที่กำหนดไว้หรือไม่ ซึ่งแผนปฏิบัติการจะเป็นเครื่องมือในการติดตามผลการดำเนินงาน

การประเมินผล (Evaluation)

การประเมินผลแผนพัฒนาสี่ปี จำเป็นต้องมีเกณฑ์มาตรฐาน (Standard criteria) และตัวชี้วัด (indicators) เพื่อใช้เป็นกรอบในการประเมินเพื่อให้เกิดความชัดเจน เป็นระบบ มีมาตรฐานและเป็นที่ยอมรับ โดยประกอบด้วยเกณฑ์ที่สำคัญใน ๒ ระดับ คือ เกณฑ์การประเมินหน่วยงาน และเกณฑ์การประเมินโครงการ การติดตามและประเมินผลแผนพัฒนาสี่ปีไปสู่การปฏิบัติ

การติดตามผล คือ การตรวจสอบที่ทำเพื่อแสดงให้เห็นว่าเกิดอะไรขึ้นในภาคปฏิบัติ ด้วยการติดตามและบันทึกผลการปฏิบัติอย่างต่อเนื่อง ว่าได้มีการปฏิบัติตามขั้นตอน / กิจกรรม ที่กำหนดไว้หรือไม่ การใช้ทรัพยากรต่าง ๆ เป็นไปอย่างเหมาะสมเพียงใด อยู่ภายใต้ระยะเวลาและค่าใช้จ่ายที่กำหนดไว้หรือไม่

การประเมินผล คือ การวิเคราะห์ที่ได้จากการติดตามผลมาระยะหนึ่ง เพื่อประเมินว่าความเปลี่ยนแปลง ซึ่งเป็นผลจากการปฏิบัติที่เกิดขึ้น เป็นไปตามวัตถุประสงค์และเป้าหมายของแผนหรือไม่

๓.สรุปผลการพัฒนาตำบลจอมหมอกแก้ว ในภาพรวมที่ผ่านมา

๓.๑ การสรุปสถานการณ์พัฒนา

การวิเคราะห์สภาพการณ์การพัฒนางองค์การบริหารส่วนตำบลจอมหมอกแก้ว

จากนโยบายการพัฒนาองค์การบริหารส่วนตำบลจอมหมอกแก้ว และข้อมูลพื้นฐานการพัฒนา ซึ่งได้ทำการวิเคราะห์ และศึกษาในบทที่ผ่านมา เพื่อที่จะทราบสภาพการณ์แวดล้อมของการพัฒนาและศักยภาพในการพัฒนาองค์การบริหารส่วนตำบลจอมหมอกแก้ว จึงได้ดำเนินการวิเคราะห์สภาพการณ์ในทุกด้านการพัฒนาโดยใช้เทคนิค SWOT Analysis ซึ่งจะต้องทำการวิเคราะห์หา จุดแข็ง จุดอ่อน โอกาสและอุปสรรค ของการพัฒนา ดังผลการวิเคราะห์ซึ่งจะได้นำเสนอเป็นรายประเด็นนโยบาย รวม ๖ ประเด็นตามลำดับต่อไป

๑) จุดแข็ง

๑. พื้นที่องค์การบริหารส่วนตำบลจอมหมอกแก้วเป็นพื้นที่ ที่อุดมสมบูรณ์เป็นแหล่งปลูกพืชเศรษฐกิจที่สำคัญ ได้แก่ ข้าว, ใบบัว, ถั่ว , ข้าวโพด, ลำไย ฯลฯ ซึ่งสามารถปลูกหมุนเวียนกันได้ตลอดทั้งปี และยังมีแหล่งท่องเที่ยวเชิงธรรมชาติคือสถานี่เพาะเลี้ยงพันธุ์สัตว์ป่าแม่ลาว และมีสถานที่ท่องเที่ยวเชิงวัฒนธรรมคือวัดพระธาตุจอมหมอกแก้ว ซึ่งเป็น ๑ ใน ๙ จอม ของจังหวัดเชียงราย และอนาคตการส่งเสริมการท่องเที่ยวเชิงวิถีชีวิตชุมชน เชียงแสนจะเห็นเป็นรูปธรรมมากขึ้น และยังมีกลุ่มอาชีพที่ผลิตสินค้า OTOP ที่มีคุณภาพระดับ ๕ ดาว คือ กลุ่มกล้วยตากแม่ลาว

๒. ด้านการศึกษา ในส่วนของศูนย์พัฒนาเด็กเล็กได้มีการซ่อมแซม/ต่อเติม เพื่อให้เอื้ออำนวยต่อการเรียนการสอนที่มีคุณภาพ และมีการส่งเสริมให้บุคลากรด้านการศึกษาเข้ารับการอบรม และมีการบริการรถรับ-ส่งนักเรียนที่อยู่ห่างไกลและผู้ปกครองมีรายได้น้อย ในส่วนของโรงเรียนประถมศึกษาที่อยู่ในพื้นที่ก็ได้ให้การสนับสนุนงบประมาณเพื่อส่งเสริมด้านการศึกษาต่างๆ รวมไปถึงอาหารเสริม(นม) อาหารกลางวัน ของเด็กนักเรียน อีกด้วย และยังมีการจัดกิจกรรมที่ส่งเสริมการเรียนรู้ทางด้านอื่น ๆ เช่นการให้การสนับสนุนศูนย์การเรียนรู้ประจำตำบล การจัดโครงการอบรมความรู้ด้านคอมพิวเตอร์ให้กับนักเรียน และประชาชนทั่วไป มีศูนย์ ICT ประจำตำบลซึ่งเป็นแหล่งค้นคว้าข้อมูลต่าง ๆ มีวัฒนธรรมท้องถิ่นที่มีความสัมพันธ์กันฉันทนิมิต ผู้น้อยเคารพผู้ใหญ่ มีการอนุรักษ์สืบทอดประเพณีวัฒนธรรมท้องถิ่น เช่น ประเพณีการสงฆ์พระธาตุจอมหมอกแก้ว ประเพณีรดน้ำดำหัวผู้สูงอายุ ประเพณีแห่เทียนจำนำพรรษา ประเพณีลอยกระทง รวมไปถึงกลุ่มดนตรีพื้นเมือง กลุ่มสมุนไพรลูกประคบซึ่งถือว่าเป็นภูมิปัญญาท้องถิ่น เป็นต้น ซึ่งเป็นประเพณีที่ได้มีการดำเนินการเป็นประจำทุกปี ซึ่งได้รับความสนใจจากประชาชนภายนอก และในอนาคตคาดว่าจะสร้างความเป็นเอกลักษณ์ส่งเสริมให้เป็นแหล่งศึกษาดูงานด้านวัฒนธรรมเพื่อเตรียมความพร้อมในการรับรองการเป็นประชาคมอาเซียน

๓. การพัฒนาคุณภาพชีวิต ได้กำหนดไว้ในนโยบายอย่างชัดเจนที่จะพัฒนาคุณภาพชีวิตของประชาชน เช่น การดำเนินโครงการด้านสุขภาพ การสมทบหลักประกันสุขภาพ(สปสข.) การสนับสนุนการดำเนินงานด้านสาธารณสุขมูลฐาน การสนับสนุนศูนย์มิตรภาพบำบัด การดำเนินโครงการและการสนับสนุนประชาชนทุกวัยในการส่งเสริมสุขภาพ และคุณภาพชีวิต

๔. องค์การบริหารส่วนตำบลจอมหมอกแก้วมีหลักการดำเนินงานโดยมุ่งไปที่ให้หมู่บ้าน ประชาชนมีความเข้มแข็งสามารถดูแลตนเองได้ ใ้ชมติเสียงส่วนใหญ่การพเสียงส่วนน้อย จึงได้จัดกิจกรรมซึ่งเริ่มจากการที่ให้ประชาชนเข้ามามีส่วนร่วมในการจัดทำแผนพัฒนา มีการแต่งตั้งประชาคมหมู่บ้านร่วมเป็นคณะกรรมการในการจัดซื้อ/จัดจ้าง เป็นคณะกรรมการติดตามและประเมินผลแผน รวมทั้งให้ประชาชนมีส่วนร่วมในการจัดงานประเพณีท้องถิ่น จึงทำให้ความสัมพันธ์ระหว่าง อบต.กับประชาชนค่อนข้างใกล้ชิดกัน และประชาชนให้ความไว้วางใจ นอกจากนั้นความสัมพันธ์ระหว่างคณะผู้บริหารและสมาชิกสภา อบต.และพนักงานเป็นไปในลักษณะที่เสริมประสิทธิภาพซึ่งกัน

และกัน และมีการประสานงานกันเป็นอย่างดี ในด้านการบริหาร ผู้บริหารได้เน้นกระบวนการมีส่วนร่วมภายในหน่วยงานและภายนอกหน่วยงาน โดยเน้นการทำงานเป็นทีมและเน้นความสามัคคี นอกจากนี้ ในองค์การบริหารส่วนตำบลจอมหมอกแก้ว มีการประชุมพนักงานประจำเดือนทุกเดือนเพื่อเป็นการรับฟังปัญหา ข้อเสนอแนะและสรุปผลการทำงานของแต่ละส่วน จึงทำให้การทำงานทุกส่วนมีการพูดคุยแลกเปลี่ยนกันอยู่เสมอ และมีการอบรมเพิ่มประสิทธิภาพการทำงาน เป็นประจำทุกปีเพื่อให้การทำงานมีประสิทธิภาพ และการกำหนดแผนงาน โครงการ และเป้าหมายการทำงานเป็นการกำหนดร่วมกันของทุกฝ่าย

๕. การพัฒนาด้านโครงสร้างพื้นฐาน โดยได้กำหนดไว้ในนโยบายชัดเจนที่จะพัฒนา ไม่ว่าจะเป็นสาธารณูปโภค สาธารณูปการ งบประมาณด้านการลงทุนส่วนมากจะเป็นต้นทุนการดำเนินงานด้านโครงสร้างพื้นฐาน โดยเฉพาะการก่อสร้างถนนคอนกรีตเสริมเหล็ก ประปาหมู่บ้าน ขยายเขตไฟฟ้า ซ่อมแซมถนนสายการเกษตรตามลำดับ

๖. การพัฒนาด้านทรัพยากรธรรมชาติและสิ่งแวดล้อม มีโครงการที่จะดำเนินการส่งเสริมการบริหารจัดการขยะโดยชุมชน ให้มีการคัดแยกขยะตั้งแต่ครัวเรือน ให้มีการบริหารจัดการตั้งแต่ต้นน้ำ กลางน้ำ และปลายน้ำ และกำลังจัดเตรียมข้อมูลในการบริหารจัดการเก็บขยะ มีการรณรงค์การเผา มีการทำโครงการทำแนวกันไฟป่าร่วมกับหน่วยงานที่เกี่ยวข้อง เพื่อป้องกันไฟป่า ฯลฯ

๒) จุดอ่อน

๑. ประชากรในตำบลจอมหมอกแก้ว ร้อยละ ๙๐ มีอาชีพเกษตรกร ทำการเกษตรได้ตลอดทั้งปี ส่วนใหญ่เป็นเกษตรกรเคมี ส่งผลให้เกิดความเสี่ยงต่อสุขภาพ สิ่งแวดล้อมและภาวะขาดทุนจากการประกอบอาชีพ เพราะมีต้นทุนการผลิตสูง ส่งผลกระทบในเชิงการพัฒนาจะไม่เห็นความสำคัญกับการเข้าร่วมกิจกรรม โครงการพัฒนาของหน่วยงานจัดขึ้น มุ่งที่จะประกอบอาชีพเป็นหลัก ทำให้การพัฒนาขาดความต่อเนื่อง ประชาชนขาดโอกาสในการพัฒนาตนเอง และการประกอบอาชีพที่ดีตามแนวทางเศรษฐกิจพอเพียง

๒. ด้านการศึกษา ถึงแม้จะมีบุคลากรตามโครงสร้างแต่จะต้องอาศัยความรู้ความสามารถและทักษะในการบริหารงานการศึกษาอย่างสูง ซึ่งปัจจุบันบุคลากรด้านการศึกษาขาดประสบการณ์ และจากการประเมินมาตรฐานของศูนย์พัฒนาเด็กเล็กยังต้องมีการปรับปรุงในส่วนของการจัดทำแผนการศึกษา ในส่วนของศิลปวัฒนธรรม คนรุ่นใหม่ให้ความสำคัญกับประเพณีวัฒนธรรมท้องถิ่นน้อยลง ประชาชนวัยทำงานและเยาวชน ขาดความสนใจในหลักธรรมคำสอนของศาสนา การไหลเข้ามาของวัฒนธรรมตะวันตกเป็นไปโดยง่ายผ่านสื่อทางโทรทัศน์ อินเทอร์เน็ต สังคมออนไลน์ต่างๆ

๓. การขาดบุคลากรที่มีความรู้ด้านสาธารณสุขโดยตรง และเกษตรกรที่อยู่ในพื้นที่ส่วนใหญ่ทำเกษตรเคมี สุขภาพมีความเสี่ยงต่อสารเคมี ซึ่งส่งผลกระทบต่อสุขภาพความเป็นอยู่ของประชาชนทั้งทางตรงและทางอ้อม ทำให้เกิดปัญหาสุขภาพ และค่านิยมการดื่มเหล้า สูบบุหรี่ ของประชาชนในเขตพื้นที่สูง และเห็นว่าเป็นเรื่องปกติธรรมดา และยังส่งผลต่อเรื่องอุบัติเหตุในพื้นที่ ทำให้การส่งเสริมด้านคุณภาพชีวิตขององค์การบริหารส่วนตำบลไม่ประสบผลสำเร็จเท่าที่ควร

๔. ในด้านการเมือง ถึงแม้ประชาชนจะมีการตื่นตัวและเข้ามามีส่วนร่วมในทางการเมืองสูง แต่เป็นการตื่นตัวเฉพาะเวลาที่มีการเลือกตั้ง หรือประชาธิปไตยนาทีเดียวเวลาเข้าคูหาเลือกตั้ง หลังจากนั้นก็ให้ความสำคัญกับเรื่องปากท้อง การทำมาหากิน เยาวชนซึ่งจะเป็นกำลังหลักในอนาคตไม่ให้ความสำคัญ และไม่ตระหนักถึงการมีส่วนร่วมในชุมชน และเมื่อมีกิจกรรมส่งเสริมการมีส่วนร่วมของประชาชน มักมีแต่ผู้สูงอายุที่เข้าร่วมกิจกรรม

๕. การดำเนินงานด้านโครงสร้างพื้นฐานเป็นการดำเนินงานที่ใช้งบประมาณค่อนข้างเยอะ โครงการขนาดใหญ่ต้องใช้งบประมาณสูง ไม่สามารถดำเนินโครงการได้ ประกอบกับพื้นที่กว้างทำให้การบริการโครงสร้างพื้นฐานดำเนินการได้ไม่ครอบคลุมทุกพื้นที่

๖. การดำเนินงานด้านทรัพยากรธรรมชาติและสิ่งแวดล้อม ประชาชนยังไม่ให้ความสำคัญมากเท่าที่ควร ดูได้จากคุณภาพทางอากาศอยู่ในระดับต่ำ ฝุ่นละอองเกินมาตรฐาน ช่วงเดือนมีนาคม ถึงเดือนพฤษภาคมของทุกปี มีการเผาป่า เศษวัชพืช และการเผาในที่โล่งต่างๆ ทั้งที่มีการประกาศห้ามเผา การดำเนินโครงการปลูกป่าในที่สาธารณะ มักประสบปัญหาการปลูกแล้วไม่มีผู้ดูแลรักษา ต้นไม้ส่วนใหญ่จึงเหี่ยวเฉาแห้งตาย ก่อนการเจริญเติบโต ในด้านการบริหารจัดการขยะในพื้นที่ เป็นเรื่องที่ต้องใช้เวลาในเรื่องการรณรงค์ให้เปลี่ยนพฤติกรรมการคัดแยกขยะก่อนทิ้ง เพื่อลดปัญหาขยะ และที่สำคัญขาดแกนนำ จิตอาสาที่ทุ่มเทในเรื่องการคัดแยกขยะ

๒.๑.๓ โอกาส

๑. พระราชบัญญัติกำหนดแผนและขั้นตอนการกระจายอำนาจให้แก่องค์กรปกครองส่วนท้องถิ่นมีหน้าที่ในการจัดระบบบริการสาธารณะ เพื่อประโยชน์ของประชาชนในท้องถิ่น โดยที่หน่วยงานส่วนกลางและส่วนภูมิภาคส่งเสริมและสนับสนุนการถ่ายโอนภารกิจให้แก่ อบต.

๒. ยุทธศาสตร์การพัฒนาด้านการท่องเที่ยวและการจัดการทรัพยากรธรรมชาติและสิ่งแวดล้อม เป็นยุทธศาสตร์การพัฒนาระดับชาติที่รัฐบาลส่งเสริม

๓. พระราชบัญญัติสภาพัฒนาการและองค์การบริหารส่วนตำบล พ.ศ. ๒๕๓๗ ส่วนที่ ๓ อำนาจหน้าที่ขององค์การบริหารส่วนตำบล มาตราที่ ๖๗

๔. ประชาชนสามารถเข้าถึงงบประมาณในการสร้างเสริมสุขภาพจากกองทุนหลักประกันสุขภาพแห่งชาติ เพื่อสร้างเสริมสุขภาพของคนในพื้นที่ เป็นไปตามการวิเคราะห์ปัญหาสุขภาพของประชาชน

๒.๑.๔ อุปสรรค

๑. การแก้ไขปัญหาต่าง ๆ เป็นงานที่ต้องอาศัยความร่วมมือจากหลายๆ ส่วนที่ต้องประสานงานกัน การบูรณาการและการประสานงานที่ดีในหน่วยงานที่เกี่ยวข้องถึงจะเกิดผลสัมฤทธิ์ ระเบียบกฎหมายที่เกี่ยวข้องค่อนข้างมากทำให้การดำเนินงานไม่คล่องตัวเกิดความล่าช้าในการทำงาน ประชาชนจึงเกิดความเบื่อหน่าย ผลงานที่เกิดค่อนข้างจะคาดเดาได้ยาก การกระจายผลประโยชน์ไม่ทั่วถึง

๒. ปัจจุบันค่าครองชีพสูงขึ้น และประชาชนส่วนใหญ่ที่เป็นเกษตรกรมีรายได้ไม่แน่นอน และความเจริญทางด้านเทคโนโลยีรวมถึงค่านิยมของประชาชนเปลี่ยนไป ทำให้ความต้องการของประชาชนมากขึ้น ก่อให้เกิดปัญหาภาวะหนี้สิน รายจ่ายมากกว่ารายได้

๓. การเปลี่ยนแปลงภาวะเศรษฐกิจและภาวะทุนนิยม มีการรับวัฒนธรรมต่างชาติเข้ามาและทำให้เกิดกระแสที่การสื่อสารไร้พรมแดน ทำให้ค่านิยมทางวัตถุและสังคมแก่ประชาชนและเยาวชน โดยหันมาบริโภคสินค้าฟุ่มเฟือย การรับโฆษณา สื่อเทคโนโลยีต่าง ๆ โลกแห่งการออนไลน์ที่มอบเมาประชาชน เยาวชนโดยไม่มีการพิจารณาอย่างรอบคอบก่อให้เกิดผลกระทบทางด้านสังคมและวัฒนธรรม ซึ่งเป็นเหตุให้เยาวชนขาดความรับผิดชอบตนเองและสังคม

๔. การจัดสรรงบประมาณจากรัฐบาลให้แก่องค์การบริหารส่วนตำบลยังขาดความแน่นอน ทำให้องค์การบริหารส่วนตำบลไม่สามารถวางแผนดำเนินงานระยะยาว นอกจากนี้ความสัมพันธ์ระหว่างองค์การบริหารส่วนตำบลกับราชการส่วนภูมิภาคและส่วนกลาง ยังเป็นลักษณะของการควบคุม ท้องถิ่นไม่ได้มีอิสระในการดำเนินงานที่จะตอบสนองต่อปัญหาและความต้องการของประชาชนอย่างแท้จริง ยังมีปัญหาความเหลื่อมล้ำของอำนาจหน้าที่ระหว่างหน่วยงาน

๔. ข้อเสนอแนะในการจัดทำแผนพัฒนาสี่ปี ในอนาคต

๔.๑ ผลกระทบนำไปสู่การปฏิบัติ

.....
.....

๔.๒ ข้อสังเกต ข้อเสนอแนะ ผลจากการพัฒนา

.....
.....

.....

แผนพัฒนาสี่ปี พ.ศ.๒๕๖๑-๒๕๖๔



ประกาศองค์การบริหารส่วนตำบลจอมหมอกแก้ว
เรื่อง ประกาศใช้แผนพัฒนาสี่ปี (พ.ศ. ๒๕๖๑ - ๒๕๖๔)

ตามระเบียบกระทรวงมหาดไทย ว่าด้วยการจัดทำแผนพัฒนาองค์กรปกครองส่วนท้องถิ่น พ.ศ. ๒๕๔๘ และที่แก้ไขเพิ่มเติม พ.ศ.๒๕๕๙ (ฉบับที่ ๒) ให้องค์กรปกครองส่วนท้องถิ่นดำเนินการจัดทำร่างแผนพัฒนาท้องถิ่นสี่ปี(พ.ศ.๒๕๖๑-๒๕๖๔) ให้แล้วเสร็จในเดือนตุลาคม ก่อนปีงบประมาณถัดไป ซึ่งองค์การบริหารส่วนตำบลจอมหมอกแก้ว ได้ดำเนินการจัดทำร่างแผนพัฒนาสี่ปี(พ.ศ. ๒๕๖๑ - ๒๕๖๔) และได้เสนอสภาองค์การบริหารส่วนตำบลจอมหมอกแก้ว เพื่อให้ความเห็นชอบ ในการประชุมสภาสมัยวิสามัญ ที่ ๓ ประจำปี ๒๕๕๙ เมื่อวันที่ ๓๑ เดือนตุลาคม พ.ศ.๒๕๕๙

บัดนี้ สภาองค์การบริหารส่วนตำบลจอมหมอกแก้ว ได้ให้ความเห็นชอบร่างแผนพัฒนาสี่ปี(พ.ศ. ๒๕๖๑-๒๕๖๔) เรียบร้อยแล้ว อาศัยอำนาจตามระเบียบกระทรวงมหาดไทย ว่าด้วยการจัดทำแผนพัฒนาองค์กรปกครองส่วนท้องถิ่น พ.ศ. ๒๕๔๘ และที่แก้ไขเพิ่มเติม พ.ศ.๒๕๕๙ (ฉบับที่ ๒) ข้อ ๑๗ องค์การบริหารส่วนตำบลจอมหมอกแก้ว ขอประกาศใช้แผนพัฒนาสี่ปี (พ.ศ.๒๕๖๑-๒๕๖๔) รายละเอียดตามเอกสารแนบท้ายประกาศนี้ หรือสามารถดาวน์โหลดได้ที่ www.jommokkaew.go.th

จึงประกาศมาไว้ให้ทราบโดยทั่วกัน

ประกาศ ณ วันที่ ๓๑ เดือน ตุลาคม พ.ศ. ๒๕๕๙

เสวศ....สมบุญ

(นายเสวศ สมบุญ)

นายกองค์การบริหารส่วนตำบลจอมหมอกแก้ว