



# แผนพัฒนาท้องถิ่น

(พ.ศ. ๒๕๖๖-๒๕๗๐) ฉบับทบทวน ครั้งที่ ๑  
(แก้ไข ครั้งที่ ๑)

องค์การบริหารส่วนตำบลจอมหมอกแก้ว

อำเภอแม่ลาว จังหวัดเชียงราย

โทรศัพท์ ๐-๕๓๑๘-๔๑๐๑

โทรสาร ๐-๕๓๑๘-๔๑๐๒

[www.jommokeaw.go.th](http://www.jommokeaw.go.th)



ประกาศองค์การบริหารส่วนตำบลจอมหมอกแก้ว  
เรื่อง ประกาศใช้แผนพัฒนาองค์การบริหารส่วนตำบลจอมหมอกแก้ว (พ.ศ. ๒๕๖๖ – ๒๕๗๐)  
ฉบับทบทวน ครั้งที่ ๑ (แก้ไข ครั้งที่ ๑)

.....

ตามที่ องค์การบริหารส่วนตำบลจอมหมอกแก้ว ได้ดำเนินการจัดทำแผนพัฒนาองค์การบริหารส่วนตำบลจอมหมอกแก้ว (พ.ศ. ๒๕๖๖ – ๒๕๗๐) ฉบับทบทวน ครั้งที่ ๑ (แก้ไข ครั้งที่ ๑) โดยได้รับความเห็นชอบจากคณะกรรมการพัฒนาท้องถิ่น เพื่อเป็นกรอบในการจัดทำงบประมาณรายจ่ายประจำปีงบประมาณรายจ่ายเพิ่มเติม และงบประมาณจากเงินสะสมในช่วงของแผนแล้ว นั้น

อาศัยอำนาจตามระเบียบกระทรวงมหาดไทย ว่าด้วยการจัดทำแผนพัฒนาขององค์กรปกครองส่วนท้องถิ่น พ.ศ. ๒๕๔๘ และแก้ไขเพิ่มเติมถึง ฉบับที่ ๓ พ.ศ. ๒๕๖๑ ข้อที่ ๒๔ จึงประกาศใช้แผนพัฒนาองค์การบริหารส่วนตำบลจอมหมอกแก้ว (พ.ศ. ๒๕๖๖ – ๒๕๗๐) ฉบับทบทวน ครั้งที่ ๑ (แก้ไข ครั้งที่ ๑) ขององค์การบริหารส่วนตำบลจอมหมอกแก้ว และปิดประกาศให้ประชาชนทราบโดยเปิดเผยไม่น้อยกว่าสามสิบวันนับแต่วันที่ได้รับความเห็นชอบการแก้ไขเพิ่มเติมเปลี่ยนแปลงแผนพัฒนาท้องถิ่นดังกล่าว สำหรับรายละเอียดของแผนพัฒนาท้องถิ่นดังกล่าว สามารถดูรายละเอียดได้ที่ เว็บไซต์ขององค์การบริหารส่วนตำบลจอมหมอกแก้ว <http://www.jommokkaew.go.th> และศูนย์ข้อมูลข่าวสารขององค์การบริหารส่วนตำบลจอมหมอกแก้ว ในวันและเวลาราชการ

จึงประกาศมาให้ทราบโดยทั่วกัน

ประกาศ ณ วันที่ ๒๓ มกราคม พ.ศ. ๒๕๖๖

(นายสุทัศน์ กิจพิทักษ์)

นายกองค์การบริหารส่วนตำบลจอมหมอกแก้ว

## คำนำ

องค์การบริหารส่วนตำบลจอมหมอกแก้ว ได้จัดทำแผนพัฒนาท้องถิ่น เพื่อการพัฒนาพื้นที่ ในเขตบริการขององค์การบริหารส่วนตำบลจอมหมอกแก้ว จำนวน ๑๑ หมู่บ้าน โดยได้นำแผนพัฒนา ท้องถิ่น(พ.ศ. ๒๕๖๖-๒๕๗๐) อันเป็นแผนพัฒนาเศรษฐกิจและสังคมขององค์การบริหารส่วนตำบลจอมหมอก แก้ว ที่กำหนดยุทธศาสตร์และกลยุทธ์ในการพัฒนา แสดงถึงวิสัยทัศน์ พันธกิจ และจุดมุ่งหมายเพื่อการพัฒนา ในอนาคต โดยมีความสอดคล้องกับแผนยุทธศาสตร์ชาติ ๒๐ ปี แผนพัฒนาเศรษฐกิจและสังคมแห่งชาติ ฉบับ ที่ ๑๒ แผนพัฒนาจังหวัดเชียงราย แผนพัฒนาท้องถิ่นองค์การบริหารส่วนท้องถิ่นในเขตพื้นที่(อบจ.เชียงราย) รวมถึงแผนพัฒนาหมู่บ้าน มาเป็นแนวทางในการพัฒนาพื้นที่ เพื่อให้เป็นไปตามความต้องการของประชาชน ตำบลจอมหมอกแก้ว และสามารถแก้ไขปัญหาได้ตรงเป้าหมาย สามารถรองรับ สอดคล้องแผนพัฒนาเศรษฐกิจ และสังคมแห่งชาติ ฉบับที่ ๑๒ โดยการส่งเสริมให้ทุกภาคส่วนทั้งภาครัฐและภาคประชาชน เข้ามามีส่วนร่วม ในการพัฒนาท้องถิ่น ตามจุดประสงค์ของแนวทางประชารัฐ ของรัฐบาล

คณะกรรมการพัฒนาท้องถิ่นตำบลจอมหมอกแก้ว

## สารบัญ

เรื่อง	หน้า
- ส่วนที่ ๑ สภาพทั่วไปและข้อมูลพื้นฐาน	๑
- ส่วนที่ ๒ รายละเอียดการแก้ไขยุทธศาสตร์และการเชื่อมโยง	๑๓
- ส่วนที่ ๓ การนำแผนพัฒนาท้องถิ่นไปสู่การปฏิบัติ	๕๖
- บัญชีสรุปโครงการพัฒนาท้องถิ่น (ผ.๐๑)	
- ส่วนที่ ๔ โครงการแผนพัฒนาท้องถิ่น	-
<u>&gt;แบบ ผ.๐๒ (อปท.ดำเนินการ)</u>	
ยุทธศาสตร์ที่ ๑ ด้านการพัฒนาเศรษฐกิจ สังคม การเมืองและการบริหาร	
๑.๑ แผนงานการเกษตร	๕๗
๑.๒ แผนงานการพาณิชย์	๕๙
๑.๓ แผนงานการศาสนา วัฒนธรรม และนันทนาการ	๖๑
๑.๔ แผนงานบริหารทั่วไป	๖๔
ยุทธศาสตร์ที่ ๒ การพัฒนาด้านคุณภาพชีวิต	
๒.๑ แผนงานสร้างความเข้มแข็งของชุมชน	๖๕
๒.๒ แผนงานสาธารณสุข	๖๗
๒.๓ แผนงานสังคมสงเคราะห์	๗๑
๒.๔ แผนงานงบกลาง	๗๔
๒.๕ แผนงานรักษาความสงบภายใน	๗๖
ยุทธศาสตร์ที่ ๓ การพัฒนาด้านทรัพยากรมนุษย์	
๓.๑ แผนงานการศึกษา	๘๒
๓.๒ แผนงานศาสนา วัฒนธรรม และนันทนาการ	๙๑
๓.๓ แผนงานบริหารงานทั่วไป	๙๔
ยุทธศาสตร์ที่ ๔ การพัฒนาด้านอนุรักษ์ทรัพยากรธรรมชาติและสิ่งแวดล้อม	
๔.๑ แผนงานป้องกันและบรรเทาสาธารณภัย	๙๘
๔.๒ แผนงานการเกษตร	๑๐๐
๔.๓ แผนงานเคหะและชุมชน	๑๐๔
ยุทธศาสตร์ที่ ๕ การพัฒนาด้านโครงสร้างพื้นฐานและบริการสาธารณะ	
๕.๑ แผนงานอุตสาหกรรมและการโยธา	๑๐๗
<u>&gt;แบบ ผ.๐๒ (อุดหนุน อปท. ส่วนราชการ รัฐวิสาหกิจ องค์กรประชาชน)</u>	
ยุทธศาสตร์ที่ ๑ ด้านการพัฒนาเศรษฐกิจ สังคม การเมืองและการบริหาร	
๑.๔ แผนงานบริหารงานทั่วไป	๑๖๒
ยุทธศาสตร์ที่ ๒ การพัฒนาคุณภาพชีวิต	
๒.๑ แผนงานสร้างความเข้มแข็งของชุมชน	๑๖๖

๒.๒ แผนงานสาธารณสุข	๑๖๙
๒.๓ แผนงานสังคมสงเคราะห์	๑๗๔
ยุทธศาสตร์ที่ ๓ การพัฒนาด้านทรัพยากรมนุษย์	
๓.๑ แผนงานการศึกษา	๑๗๕
๓.๒ แผนงานศาสนา วัฒนธรรม และนันทนาการ	๑๗๗
๓.๓ แผนงานอุตสาหกรรมและการโยธา	๑๘๐
<u>&gt;แบบ ผ.๐๒/๑ (โครงการเกินศักยภาพของ อปท.)</u>	
ยุทธศาสตร์ที่ ๕ การพัฒนาด้านโครงสร้างพื้นฐานและบริการสาธารณะ	
๕.๑ แผนงานอุตสาหกรรมและการโยธา	๑๘๓
- ส่วนที่ ๕ การติดตามและประเมินผล	๒๐๕

แผนพัฒนาท้องถิ่น  
(พ.ศ.๒๕๖๖-๒๕๗๐)  
องค์การบริหารส่วนตำบลจอมหมอกแก้ว

ส่วนที่ ๑ สภาพทั่วไปและข้อมูลพื้นฐาน

๑.ด้านกายภาพ

๑.๑ ที่ตั้ง

ที่ทำการองค์การบริหารส่วนตำบลจอมหมอกแก้ว ตั้งอยู่เลขที่ ๒๐๖ หมู่ที่ ๙ บ้านดงมะเฟือง ถนนเด่นห้า - ดงมะตะ ตำบลจอมหมอกแก้ว อำเภอแม่ลาว จังหวัดเชียงราย อยู่ห่างจากที่ว่าการอำเภอแม่ลาว ประมาณ ๕ กิโลเมตร และห่างจากตัวจังหวัดเชียงราย ประมาณ ๒๗ กิโลเมตร มีเนื้อที่ทั้งหมดประมาณ ๔๑.๒๐ ตารางกิโลเมตร หรือประมาณ ๒๕,๗๕๐ ไร่ มีจำนวนหมู่บ้าน ๑๑ หมู่บ้าน

๑.๒ ลักษณะภูมิประเทศ

ตำบลจอมหมอกแก้ว มีลักษณะพื้นที่เป็นแนวยาว มีพื้นที่ตอนกลางตำบลเป็นที่ราบ ซึ่งเป็นพื้นที่ที่ประชาชนตั้งบ้านเรือนอยู่อาศัยและใช้ทำการเกษตร มีแม่น้ำลาวและแม่น้ำอื่นหลายสายไหลผ่านตลอดทั้งตำบลมีพื้นที่ป่าไม้และภูเขาอยู่ด้านทิศตะวันออกและทิศตะวันตกของตำบล และมีถนนตัดผ่านทุกหมู่บ้าน มีอาณาเขตติดต่อกับพื้นที่ใกล้เคียง ดังนี้

ทิศเหนือ	ติดกับ	ต.ห้วยชมภู อ.เมือง , ต.โป่งแพร่ ต.ป่าก่อคำ อ.แม่ลาว จ.เชียงราย
ทิศใต้	ติดกับ	ต.ดงมะตะ อ.แม่ลาว, ต.ธารทอง อ.พาน จ.เชียงราย
ทิศตะวันออก	ติดกับ	ต.ป่าอ้อดอนชัย อ.เมือง จ.เชียงราย
ทิศตะวันตก	ติดกับ	ต.แม่สรวย อ.แม่ลาว จ.เชียงราย

๑.๓ ลักษณะภูมิอากาศ

ตำบลจอมหมอกแก้ว เป็นตำบลหนึ่งของอำเภอแม่ลาว จังหวัดเชียงราย สภาพภูมิอากาศของจังหวัดเชียงรายมีอุณหภูมิเฉลี่ยตลอดปีประมาณ ๒๔ องศาเซลเซียส

**ฤดูร้อน** เริ่มจากกลางเดือน(กุมภาพันธ์-กลางเดือนพฤษภาคม) มีอุณหภูมิเฉลี่ยประมาณ ๓๒ องศาเซลเซียส

**ฤดูฝน** เริ่มจากกลางเดือน(พฤษภาคม-กลางเดือนตุลาคม) มีอุณหภูมิเฉลี่ยประมาณ ๒๗ องศาเซลเซียส ปริมาณน้ำฝนเฉลี่ยปีละ ๑,๗๖๘ มิลลิเมตร มากที่สุดในปี ๒๕๔๔ จำนวน ๒,๒๘๗.๖๐ มิลลิเมตรน้อยที่สุดในปี ๒๕๔๖ จำนวน ๑,๔๐๔.๑๐ มิลลิเมตร จำนวนวันที่มีฝนตกเฉลี่ย ๑๔๓ วันต่อปี

**ฤดูหนาว** (พฤศจิกายน - กุมภาพันธ์) จังหวัดเชียงรายมีอุณหภูมิเฉลี่ยประมาณ ๑๕.๐ องศาเซลเซียส อุณหภูมิต่ำสุด ๐.๙ - ๑.๐ องศาเซลเซียส ๒๕๔๒ สภาพอากาศของจังหวัดเชียงราย ถือว่าหนาวจัดในพื้นที่ราบ อุณหภูมิจะอยู่ที่ ๗-๙ องศาเซลเซียส ส่วนบนยอดดอย อุณหภูมิต่ำสุดจะอยู่ที่ ๐-๕ องศาเซลเซียส อุณหภูมิ - ๑.๕ องศาที่ภูชี้ฟ้าปลายปี ๒๕๕๖ ทำให้อากาศที่เชียงรายในช่วงฤดูหนาว เป็นพื้นที่ๆ นักท่องเที่ยวอยากมาเป็นอย่างยิ่ง

#### ๑.๔ ลักษณะของดิน

ลักษณะทั่วไปของดินในเขตตำบลจอมหมอกแก้ว แยกตามลักษณะภูมิประเทศ ดังนี้

ลักษณะดินในที่ราบลุ่มแม่น้ำลาว เป็นดินร่วนเหนียวปนทราย มีสีเทาเข้มถึงดำ เป็นดินบริเวณที่ราบลุ่มแม่น้ำลาวมีความอุดมสมบูรณ์ปานกลาง ได้แก่ หมู่ ๑,๒ และหมู่ ๑๑

ลักษณะดินในที่ราบลุ่มลำห้วยสำน เป็นดินร่วนเหนียว มีสีเทาเข้มถึงดำ มีความอุดมสมบูรณ์ปานกลาง ได้แก่ หมู่ ๓,๔,๕,๖ และหมู่ ๗

ลักษณะดินในพื้นที่ดอนและภูเขา เป็นดินร่วนเหนียว สีน้ำตาลเข้มถึงดำ ระบายน้ำได้ดี ความอุดมสมบูรณ์ปานกลาง ได้แก่ หมู่ ๘,๙ และหมู่ ๑๐

#### ๑.๕ ลักษณะของแหล่งน้ำ

แหล่งน้ำธรรมชาติ

- ลำน้ำ, ลำห้วย ๓ สาย คือ แม่น้ำลาว, ลำน้ำห้วยสำน, ลำน้ำห้วยหวาย
- บึง, หนอง และอื่น ๆ ๙ แห่ง คือ หนองหวาย, หนองห้วยกาแสด, หนองกบ, หนองน้ำลัด, หนองโป่ง, หนองเขี้ยว, หนองป่าคา, หนองเหียง, หนองอ้อมตอย

แหล่งน้ำที่สร้างขึ้น

- |                 |          |
|-----------------|----------|
| - ฝาย           | ๓๙ แห่ง  |
| - บ่อโยก        | ๑๐ แห่ง  |
| - ประปาหมู่บ้าน | ๑๙ แห่ง  |
| - อ่างเก็บน้ำ   | ๑๖ แห่ง  |
| - บ่อน้ำตื้น    | ๕๗๐ แห่ง |
| - บ่อบาดาล      | ๒๙๙ แห่ง |
| - ประปาภูเขา    | ๒ แห่ง   |

#### ๑.๖ ลักษณะของไม้และป่าไม้

ในพื้นที่ตำบลจอมหมอกแก้ว มีหมู่บ้านที่อยู่ในพื้นที่ป่าสงวน จำนวน ๓ หมู่บ้าน ได้แก่

๑. หมู่ ๘ บ้านท่ามะโอ บางส่วน
๒. หมู่ ๙ บ้านดงมะเฟือง บางส่วน
๓. หมู่ ๑๐ บ้านหนองผักเสียด ทั้งหมู่บ้าน

โดยทั้งสามหมู่บ้านจะมีป่าไม้เป็นป่าเบญจพรรณ ป่าโปร่ง ประเภทไม้สัก ประดู่ ยาง ไม้ไผ่ต่างๆ ฯลฯ ยังคงสภาพป่าที่ค่อนข้างสมบูรณ์ และพื้นที่หมู่ ๑ บ้านสบห้วย ป่าส่วนใหญ่อยู่ในเขตปฏิรูปที่ดิน (สปก.) ที่ยังคงสภาพป่าที่ชาวบ้านช่วยกันดูแลเป็นป่าชุมชน ป่าไม้ประเภทเบญจพรรณ ป่าโปร่ง ประเภทไม้สัก ประดู่ ยาง และไม้ไผ่ชนิดต่างๆ

## ๒.ด้านการเมือง/การปกครอง

ด้านการเมือง ตำบลจอมหมอกแก้ว ได้ยกฐานะเป็นองค์การบริหารส่วนตำบล เมื่อวันที่ ๑๙ มกราคม พ.ศ.๒๕๓๙ ปัจจุบัน มีนายสุทัศน์ กิจพิทักษ์ เป็นนายกองค์การบริหารส่วนตำบลจอมหมอกแก้ว มี นายสาคร อินทร์จักร และนายโชคมานัส ภิราษร เป็นรองนายกฯ

ด้านการปกครอง ตำบลจอมหมอกแก้ว มีนายธงชัย พันธุ์ เป็นกำนันตำบลจอมหมอกแก้ว มีนายกรกต ชัยฉวีรัฐนันท์ และนายอภิรักษ์ ตาแปง สารวัตรกำนัน และนายฤทธิรงค์ บุตรพรม เป็นแพทย์ประจำตำบล

### ๒.๑ เขตการปกครอง

จำนวนหมู่บ้านในเขตองค์การบริหารส่วนตำบล เต็มทั้งหมู่บ้าน จำนวน ๑๐ หมู่บ้าน ได้แก่

- |                       |                          |
|-----------------------|--------------------------|
| หมู่ ๑ บ้านสบห้วย     | หมู่ ๗ บ้านป่าแดง        |
| หมู่ ๒ บ้านสันต้อม    | หมู่ ๘ บ้านท่ามะโอ       |
| หมู่ ๔ บ้านสันกันแฮ้ว | หมู่ ๙ บ้านดงมะเฟือง     |
| หมู่ ๕ บ้านป่าอ้อย    | หมู่ ๑๐ บ้านหนองผักเสียด |
| หมู่ ๖ บ้านทุ่งโห่ง   | หมู่ ๑๑ บ้านสันป่าสัก    |

หมู่ที่ ๓ บ้านห้วยสำน อยู่ในเขตเทศบาลตำบลป่าก่อคำ (เฉพาะพื้นที่ หมู่ที่ ๓ บางส่วน) แต่ละหมู่บ้านมีผู้ใหญ่บ้านและสมาชิกสภาองค์การบริหารส่วนตำบล ดังนี้

หมู่ ๑ บ้านสบห้วย  
 ผู้ใหญ่บ้าน นายไวท์ บุญคำ  
 สมาชิกสภา อบต. ๑. นายอินแก้ว บัวเขียว

หมู่ ๒ บ้านสันต้อม  
 ผู้ใหญ่บ้าน นายพิชิตชัย เร็วการ  
 สมาชิกสภา อบต. ๑. นายจันทร์ ยาวีราช

หมู่ ๓ บ้านห้วยสำน  
 ผู้ใหญ่บ้าน นายธงชัย พันธุ์ (กำนันตำบลจอมหมอกแก้ว)  
 สมาชิกสภา อบต. ๑. นายสง่า ภิราษร

หมู่ ๔ บ้านสันกันแฮ้ว  
 ผู้ใหญ่บ้าน นางนงคราญ พากเพียร  
 สมาชิกสภา อบต. ๑. นายขจรศักดิ์ แก้วใหม่

หมู่ ๕ บ้านป่าอ้อย  
 ผู้ใหญ่บ้าน นายอาคม พากเพียร  
 สมาชิกสภา อบต. ๑. นายฉวีรัฐฉวี กาบแก้ว

หมู่ ๖ บ้านทุ่งโห่ง  
 ผู้ใหญ่บ้าน นายคชพล คำแก้ว  
 สมาชิกสภา อบต. ๑. นายต้น มั่งซี

หมู่ ๗ บ้านป่าแดง  
 ผู้ใหญ่บ้าน นายอดุลย์ หารเพชร  
 สมาชิกสภา อบต. ๑. นางสาวเกตุวรินทร์ มงคล

หมู่ ๘ บ้านท่ามะโอ  
 ผู้ใหญ่บ้าน นายพิเชษฐ์ เตชะเนตร  
 สมาชิกสภา อบต. ๑. นายสุวัฒน์ชัย หุ่นกลัด

หมู่ ๙ บ้านดงมะเฟือง  
 ผู้ใหญ่บ้าน นายเหลี่ยม ปัญญาไว  
 สมาชิกสภา อบต. ๑. นายจิติรัชกฤต ปัญญาไว

หมู่ ๑๐ บ้านหนองผักเหือด  
 ผู้ใหญ่บ้าน นายอัฐสร อูปรัตน์  
 สมาชิกสภา อบต. ๑. นายสิงห์ทอง คำมูล

หมู่ ๑๑ บ้านสันป่าสัก  
 ผู้ใหญ่บ้าน นายทวี ปงรังษี  
 สมาชิกสภา อบต. ๑. นายมานพ คำน้อย

## ๒.๒ การเลือกตั้ง

ตำบลจอมหมอกแก้ว มีการแบ่งหน่วยเลือกตั้ง ทั้งหมด ๑๑ หน่วย เรียงตามหมู่บ้าน ดังนี้

หน่วยเลือกตั้งที่ ๑	บ้านสบห้วย	ที่เลือกตั้ง ศาลาวัดท่าต้นตัน
หน่วยเลือกตั้งที่ ๒	บ้านสันต้อม	ที่เลือกตั้ง ศาลาวัดสันต้อม
หน่วยเลือกตั้งที่ ๓	บ้านห้วยสำน	ที่เลือกตั้ง ศาลาอเนกประสงค์หมู่บ้าน
หน่วยเลือกตั้งที่ ๔	บ้านสันกันแฮ้ว	ที่เลือกตั้ง ศาลาอเนกประสงค์หมู่บ้าน
หน่วยเลือกตั้งที่ ๕	บ้านป่าอ้อย	ที่เลือกตั้ง ศาลาอเนกประสงค์หมู่บ้าน
หน่วยเลือกตั้งที่ ๖	บ้านทุ่งโห่ง	ที่เลือกตั้ง ศาลาวัดทุ่งโห่ง
หน่วยเลือกตั้งที่ ๗	บ้านป่าแดง	ที่เลือกตั้ง ศาลาวัดป่าแดง
หน่วยเลือกตั้งที่ ๘	บ้านท่ามะโอ	ที่เลือกตั้ง ศาลาวัดท่ามะโอ
หน่วยเลือกตั้งที่ ๙	บ้านดงมะเฟือง	ที่เลือกตั้ง ศาลาวัดดงมะเฟือง
หน่วยเลือกตั้งที่ ๑๐	บ้านหนองผักเหือด	ที่เลือกตั้ง ศาลาอเนกประสงค์หมู่บ้าน
หน่วยเลือกตั้งที่ ๑๑	บ้านสันป่าสัก	ที่เลือกตั้ง ศาลาวัดกู่แก้ว

สถิติการใช้สิทธิเลือกตั้ง เมื่อวันที่ ๓๐ กันยายน ๒๕๕๕  
 นายองค์การบริหารส่วนตำบลจอมหมอกแก้ว

หน่วย เลือกตั้ง	จำนวนผู้มีสิทธิ เลือกตั้ง		การใช้สิทธิลงคะแนนเลือกตั้ง							
	จำนวน	ร้อยละ	ผู้มาใช้สิทธิเลือกตั้ง		บัตรดี		บัตรเสีย		บัตรไม่ประสงค์ ลงคะแนน	
			จำนวน	ร้อยละ	จำนวน	ร้อยละ	จำนวน	ร้อยละ	จำนวน	ร้อยละ
๑	๘๓๐	๑๙.๒	๖๐๙	๗๓.๔	๕๘๓	๙๖	๑๕	๒	๑๑	๒
๒	๓๖๑	๘.๔	๒๖๓	๗๒.๙	๒๕๓	๙๖	๕	๒	๕	๒
๓	๑๑๔	๒.๖	๘๖	๗๕.๔	๗๔	๘๖	๖	๗	๖	๗
๔	๒๓๙	๕.๕	๑๙๓	๘๐.๘	๑๘๔	๙๕	๓	๒	๖	๓
๕	๓๘๑	๘.๘	๓๒๒	๘๔.๕	๓๐๓	๙๔	๓	๑	๑๖	๕
๖	๒๘๓	๖.๖	๒๒๕	๗๙.๕	๑๙๙	๘๘	๑๒	๕	๑๔	๗
๗	๒๙๕	๖.๘	๒๕๒	๘๕.๔	๒๓๙	๙๕	๔	๒	๙	๔
๘	๕๐๘	๑๑.๘	๓๙๔	๗๗.๖	๓๖๖	๙๓	๑๖	๔	๑๒	๓
๙	๔๙๘	๑๑.๕	๓๘๙	๗๖.๖	๓๗๓	๙๖	๑๒	๓	๔	๑
๑๐	๔๓๗	๑๐.๑	๓๑๘	๗๒.๘	๓๐๒	๙๕	๑๕	๕	๑	๐
๑๑	๓๖๘	๘.๕	๒๙๐	๗๘.๘	๒๘๑	๙๗	๗	๒	๒	๑
รวม	๔,๓๑๔		๓,๓๔๑		๓,๑๕๗		๙๘		๘๖	

สมาชิกสภาองค์การบริหารส่วนตำบลจอมหมอกแก้ว

หน่วย เลือกตั้ง	จำนวนผู้มีสิทธิ เลือกตั้ง		การใช้สิทธิลงคะแนนเลือกตั้ง							
	จำนวน	ร้อยละ	ผู้มาใช้สิทธิเลือกตั้ง		บัตรดี		บัตรเสีย		บัตรไม่ประสงค์ ลงคะแนน	
			จำนวน	ร้อยละ	จำนวน	ร้อยละ	จำนวน	ร้อยละ	จำนวน	ร้อยละ
๑	๘๓๐	๑๙.๖	๖๐๙	๗๓.๔	๕๖๓	๙๒	๒๙	๕	๑๗	๓
๒	๓๖๒	๘.๔	๒๖๓	๗๒.๗	๒๕๐	๙๕	๑๐	๔	๓	๑
๓	๑๑๔	๒.๖	๘๖	๗๕.๔	๗๔	๘๖	๔	๕	๘	๙
๔	๒๓๙	๕.๕	๑๙๓	๘๐.๘	๑๗๓	๙๐	๘	๔	๑๒	๖
๕	๓๘๒	๘.๘	๓๒๒	๘๔.๓	๒๙๖	๙๒	๑๔	๔	๑๒	๔
๖	๒๘๔	๖.๖	๒๒๖	๗๙.๖	๒๐๓	๙๐	๑๕	๗	๘	๔
๗	๒๙๕	๖.๘	๒๕๒	๘๕.๔	๒๓๓	๙๒	๖	๒	๑๓	๕
๘	๕๐๘	๑๑.๖	๓๙๔	๗๗.๖	๓๕๙	๙๑	๒๑	๕	๑๔	๔
๙	๔๙๘	๑๑.๕	๓๘๙	๗๘.๑	๓๖๖	๙๔	๑๒	๓	๑๑	๓
๑๐	๔๔๐	๑๐.๒	๓๑๙	๗๒.๕	๒๙๐	๙๑	๒๔	๘	๕	๒
๑๑	๓๖๘	๘.๕	๒๙๐	๗๘.๘	๒๗๐	๙๓	๙	๓	๑๑	๔
รวม	๔,๓๒๐		๓,๓๔๓		๓,๐๗๗		๑๕๒		๑๑๔	

## ๓. ประชากร

ข้อมูล ณ เดือนกันยายน พ.ศ. ๒๕๖๕

หมู่ที่	จำนวนประชากร			
	ชาย(คน)	หญิง(คน)	รวม	ครัวเรือน
๑	๔๘๙	๕๐๙	๙๙๘	๔๒๐
๒	๑๙๐	๒๔๑	๔๓๑	๒๑๗
๓	๗๐	๖๓	๑๓๓	๔๙
๔	๑๕๖	๑๔๘	๓๐๔	๑๒๑
๕	๒๒๙	๒๑๕	๔๔๔	๒๓๗
๖	๑๗๐	๑๖๕	๓๓๕	๑๕๔
๗	๑๗๐	๑๘๔	๓๕๔	๑๕๙
๘	๓๑๑	๒๙๒	๖๐๓	๒๕๔
๙	๓๐๔	๒๘๑	๕๘๕	๒๔๔
๑๐	๒๖๓	๒๗๒	๕๓๕	๒๔๔
๑๑	๒๑๒	๒๓๔	๔๔๖	๒๐๔
รวม	๒,๕๖๔	๒,๖๐๔	๕,๑๖๘	๒,๓๐๓

ประชากรส่วนใหญ่เป็นคนพื้นเมือง ผู้ชายจะมีรูปร่างโปร่งบางกว่าคนไทยภาคกลางเล็กน้อย ผู้หญิงมีรูปร่างผิวพรรณและหน้าตางดงาม มีภาษาพูดแตกต่างไปจากจังหวัดอื่นเล็กน้อย เรียกว่าคำเมือง การแต่งกายตามประเพณีพื้นเมืองเดิม ผู้หญิงนุ่งผ้าซิ่นยาวเกือบถึงตาตุ่ม ใส่เสื้อแขนกระบอก ท่มสไบ เก้าฝมทัดดอกไม้ ชายนิยมนุ่งกางเกงขายาว ใส่เสื้อคอกลมแขนสั้นสีครามเข้ม มีผ้าขาวม้าคาดเอว ปัจจุบันเป็นไปตามสมัยนิยม บ้านเรือนยกได้สูง หน้าจั่วหลังคามีไม้ไขว้กันประดับด้วยลวดลาย เรียกว่ากาแล เครื่องดนตรีที่สำคัญได้แก่ สะล้อ ซึง ปี่ แคน กลอง นาฏศิลป์พื้นบ้านมีการฟ้อนเมือง ฟ้อนเล็บ ประเพณีที่สำคัญคล้ายจังหวัดอื่นในภูมิภาคเดียวกัน มีบางส่วนที่แตกต่างกันออกไปเช่นปอยหลวง เรียกขวัญ สืบชะตา เป็นต้น

## ๔. สภาพทางสังคม

## ๔.๑ การศึกษา

- โรงเรียนประถมศึกษา ๒ แห่ง

๑.โรงเรียนอนุบาลจอมหมอกแก้ว ตั้งอยู่หมู่ ๑ บ้านสบห้วย ตำบลจอมหมอกแก้ว อำเภอแม่ลาว

จังหวัดเชียงราย ผู้อำนวยการโรงเรียน นายปฏิพล ดำรงค์ปัญญา จำนวนนักเรียน ๑๑๘ คน

๒.โรงเรียนบ้านท่ามะโอ ตั้งอยู่หมู่ ๘ บ้านท่ามะโอ ตำบลจอมหมอกแก้ว อำเภอแม่ลาว จังหวัดเชียงราย ผู้อำนวยการโรงเรียน นายชัชวาล ปัญญาไชย จำนวนนักเรียน ๕๗ คน

- ศูนย์พัฒนาเด็กเล็ก ๑ แห่ง

๑.ศูนย์พัฒนาเด็กเล็กตำบลจอมหมอกแก้ว ตั้งอยู่หมู่ ๙ ตำบลจอมหมอกแก้ว อำเภอแม่ลาว จังหวัดเชียงราย นางเดือนจิตต์ ผาคำ เป็นหัวหน้าศูนย์พัฒนาเด็กเล็ก จำนวนเด็กเล็ก ๒๖ คน

#### ๔.๒ การสาธารณสุข

ตำบลจอมหมอกแก้ว มีอาสาสมัครสาธารณสุขทุกหมู่บ้าน(อสม.) ที่องค์การบริหารส่วนตำบล จอมหมอกแก้ว สนับสนุนงบประมาณในการดำเนินงานเกี่ยวกับการส่งเสริมสุขภาพ งานป้องกันและควบคุมโรค ในแต่ละหมู่บ้าน จำนวนเงินหมู่บ้านละ ๒๐,๐๐๐ บาท รวมเป็นเงิน ๒๒๐,๐๐๐ บาท(สองแสนสองหมื่นบาทถ้วน) และยังมีโรงพยาบาลส่งเสริมสุขภาพตำบลจอมหมอกแก้ว ตั้งอยู่ในพื้นที่หมู่ ๗ บ้านป่าแดง มีนาย อนันต์ ชัยปัน เป็นผู้อำนวยการ คอยกำกับดูแลอย่างใกล้ชิด

นอกจากนี้ องค์การบริหารส่วนตำบลจอมหมอกแก้ว ยังมีกองทุนหลักประกันสุขภาพองค์การบริหารส่วนตำบลจอมหมอกแก้ว ที่คอยสนับสนุนงบประมาณ วิชาการดำเนินงานเสริมสร้างสุขภาพ ให้แก่ประชาชนในพื้นที่ เป็นจำนวนเงิน ๗๐,๐๐๐ บาท(เจ็ดหมื่นบาทถ้วน)

#### ๔.๓ ความปลอดภัยในชีวิตและทรัพย์สิน/อาชญากรรม

- |   |   |      |
|---|---|------|
| - หน่วยบริการประชาชนตำบล(ตุ๋ยามตำรวจ)     | ๑ | แห่ง |
| - ศูนย์อาสาสมัครป้องกันภัยฝ่ายพลเรือนตำบล | ๑ | แห่ง |

#### ๔.๔ ยาเสพติด

ตำบลจอมหมอกแก้ว มีการจัดตั้งตาข่ายบ่ปรด หมู่บ้านละ ๒๕ คน เพื่อประชาคม เป็นหูเป็นตาให้ราชการ สอดส่องดูแลเกี่ยวกับผู้ที่มีพฤติกรรมที่เกี่ยวข้องกับยาเสพติด เพื่อป้องกันการแพร่ระบาดของยาเสพติดในพื้นที่ ปัจจุบันสถานการณ์การระบาดของยาเสพติดลดลงเป็นอย่างมาก

#### ๔.๕ การสังคมสงเคราะห์

-เบี้ยยังชีพผู้สูงอายุ ทั้งตำบล ข้อมูล ณ เดือนมีนาคม ๒๕๖๖ จำนวน ๑,๕๓๔ คน

แยกตามช่วงอายุ ได้ดังนี้

อายุ ๖๐-๖๙ ปี	จำนวน	๑,๐๐๙ คน	เป็นเงินเดือนละ	๖๐๕,๔๐๐ บาท
อายุ ๗๐-๗๙ ปี	จำนวน	๓๗๘ คน	เป็นเงินเดือนละ	๓๐๒,๔๐๐ บาท

อายุ ๘๐-๘๙ ปี	จำนวน	๑๓๐ คน	เป็นเงินเดือนละ	๑๐๔,๐๐๐ บาท
---------------	-------	--------	-----------------	-------------

อายุ ๙๐ ขึ้นไป	จำนวน	๑๗ คน	เป็นเงินเดือนละ	๑๗,๐๐๐ บาท
----------------	-------	-------	-----------------	------------

-เบี้ยยังชีพผู้พิการ ทั้งตำบล จำนวน ๒๔๗ คนๆละ ๘๐๐ บาท เป็นเงินเดือนละ ๑๙๙,๐๐๐ บาท

-เบี้ยยังชีพผู้ป่วยเอดส์ ทั้งตำบล จำนวน ๒ คนๆละ ๕๐๐ บาท เป็นเงินเดือนละ ๑,๐๐๐ บาท

รวมเป็นเงินทั้งสิ้นที่จะต้องจ่ายเงินทั้งสามประเภท เดือนละ ๑,๒๒๘,๘๐๐ บาท

## ๕. ระบบบริการพื้นฐาน

### ๕.๑ การคมนาคมขนส่ง

- มีถนนสายหลักตัดผ่านหมู่บ้านทุกหมู่บ้าน ดังนี้
- ถนนลาดยางสี่ช่องทางจราจร (ถนนพหลโยธิน) ผ่านหมู่ที่ ๑, ๒, ๓, ๑๑
- ถนนลาดยางสายเด่นห้า – ดงมะตะ ผ่านหมู่ที่ ๘, ๙, ๑๐
- ถนนลาดยางสายห้วยสำนดอนจั่น – ห้วยสำนพลับพลา (โยธาธิการ) ผ่านหมู่ที่ ๓, ๔, ๕, ๖, ๗, ๘
- ภายในหมู่บ้านมีถนนคอนกรีตและถนนดินลูกรังตัดผ่านระหว่างหมู่บ้านและในซอยต่าง ๆ ของหมู่บ้าน

### ๕.๒ การไฟฟ้า

- มีไฟฟ้าเข้าถึงทั้ง ๑๑ หมู่บ้าน และทุกครัวเรือน
- มีไฟฟ้าส่องสว่างสาธารณะทุกหมู่บ้าน ประชาชนสามารถสัญจรในช่วงเวลากลางคืนได้ปลอดภัย

### ๕.๓ การประปา

ในพื้นที่ตำบลจอมหมอกแก้ว มีหมู่บ้านที่มีประปาหมู่บ้านจำนวน ๑๐ หมู่บ้าน มีประปาหมู่บ้านเป็นประปาภูเขา ๑ หมู่บ้าน

### ๕.๔ โทรศัพท์

มีการติดตั้งโทรศัพท์พื้นฐานครอบคลุมทุกหมู่บ้าน และโทรศัพท์สาธารณะ จากองค์การโทรศัพท์ ปัจจุบันประชาชนมีโทรศัพท์มือถือเคลื่อนที่พร้อมระบบอินเทอร์เน็ตเป็นส่วนใหญ่ โทรศัพท์พื้นฐานก็ถูกลดความสำคัญลง

### ๕.๕ ไปรษณีย์หรือการสื่อสารหรือการขนส่ง และวัสดุ ครุภัณฑ์

- ในพื้นที่ไม่มีที่ทำการไปรษณีย์ แต่ใช้บริการของที่ทำการไปรษณีย์แม่ลาว
- มีสถานีวิทยุกระจายเสียงตำรวจภูธรภาค ๕ ตั้งอยู่ หมู่ ๒ บ้านสันต้อม

## ๖. ระบบเศรษฐกิจ

### ๖.๑ การเกษตร

ประชาชนร้อยละ ๘๐ เป็นเกษตรกร มีการปลูกพืชตามฤดูกาล อาทิ ข้าว ข้าวโพดเลี้ยงสัตว์ ข้าวโพดหวาน ข้าวโพดฝักอ่อน ถั่วเหลือง มันสำปะหลัง ยาสูบ และพืชผักต่างๆ เช่น ถั่วฝักยาว ผักกาด แดงกวาง มะระ พืชสวนส่วนใหญ่ จะเป็นลำไย ลิ้นจี่ มีสับปะรดบ้างเล็กน้อย ฯ

### ๖.๒ การประมง

จากการสำรวจปรากฏว่า การประมงมีบ้างประปราย เลี้ยงเพื่อเป็นอาหาร เช่น ปลาตุ๊ก ปลานิล ปลายี่ไข่ไม่เกิน ๒ บ่อ ส่วนมากจะเป็นการขุดบ่อเก็บน้ำไว้ใช้ช่วงฤดูแล้ง ปล่อยให้ปลาธรรมชาติเข้ามาอาศัยแล้วจึงจับเป็นอาหาร เหลือกก็จำหน่าย

### ๖.๓ การปศุสัตว์

- |             |       |    |      |
|-------------|-------|----|------|
| - ฟาร์มโค   | จำนวน | ๓  | แห่ง |
| - ฟาร์มสุกร | จำนวน | ๑๐ | แห่ง |
| - ฟาร์มเป็ด | จำนวน | -  | แห่ง |

## ๖.๔ การบริการ

- ปั้มน้ำมัน	๓	แห่ง
- โรงบ่มไບยาสูบ (ครัวเรือน)	๒๖	แห่ง
- ร้านซ่อมรถยนต์	๒	แห่ง
- ร้านขายของเบ็ดเตล็ด	๒๗	แห่ง
- ร้านอาหาร	๑๐	แห่ง
- โรงสีขนาดกลาง	๘	แห่ง
- ร้านซ่อมรถจักรยานยนต์	๓	แห่ง
- ร้านขายวัสดุก่อสร้าง	๑	แห่ง
- ร้านขายแก๊สหุงต้ม	๒	แห่ง
- ร้านขายเฟอร์นิเจอร์	๑	แห่ง
- ร้านขายวัสดุไฟฟ้า ประปา	๑	แห่ง
- ร้านขายปุ๋ย/ยาเคมีเกษตร	๓	แห่ง
- โรงงานซิง	๑	แห่ง
- ร้านขายของเก่า	๒	แห่ง
- ร้านขายเสื้อผ้า	๑	แห่ง
- โรงกลึง	๒	แห่ง
- ร้านก๋วยเตี๋ยว	๙	แห่ง
- ร้านส้มตำ	๓	แห่ง
- ห้องเช่า	๒	แห่ง
- ร้านจำหน่ายเครื่องกล	๑	แห่ง
- ร้านเสริมสวย	๕	แห่ง
- ตลาด	๒	แห่ง
- โรงไฟฟ้า	๑	แห่ง
- โรงแรม	๑	แห่ง
- คลินิก	๑	แห่ง
- บริการล้างอัดฉีด	๒	แห่ง
- โรงกลั่นสุรา	๒	แห่ง
- เสาสัญญาณ	๓	แห่ง
- ร้านกาแฟ	๓	แห่ง
- ตู้น้ำมันหยอดเหรียญ	๒	แห่ง
- โรงเก็บสินค้า	๑	แห่ง
- ไม้แปรรูป	๑	แห่ง
- ร้านเครื่องประดับ	๑	แห่ง
- สถาบันการเงิน	๑	แห่ง
- โรงเพาะเมล็ดพันธุ์พืช	๑	แห่ง
- ร้านไม้ยูคา	๑	แห่ง
- ร้านซ่อมเครื่องใช้ไฟฟ้า	๑	แห่ง

- อุตสาหกรรมครัวเรือน	๑	แห่ง
- โฮมสเตย์	๑	แห่ง
- รีสอร์ท	๑	แห่ง

### ๖.๕ การท่องเที่ยว

#### - พระธาตุจอมหมอกแก้ว

ตำบลจอมหมอกแก้ว มีสถานที่ท่องเที่ยวที่เป็นที่รู้จักของประชาชนโดยทั่วไป คือพระธาตุจอมหมอกแก้ว ซึ่งเป็นหนึ่งในพระธาตุเก้าจอมของจังหวัดเชียงราย ประวัติพระธาตุพระธาตุจอมหมอกแก้ว ถูกสร้างขึ้นมาในสมัยใดยังไม่มีปรากฏหลักฐาน แต่มีเรื่องเล่าว่า เมื่อ ๑๐๐ กว่าปีที่แล้ว ชาวบ้านที่ตั้งถิ่นฐานอยู่แถบนั้นได้เข้าไปหาของป่า และได้พบจอมปลวกมีลักษณะคล้ายพระธาตุ ตั้งอยู่บนเนินเตี้ยๆลูกหนึ่ง และในบริเวณนั้นมีต้นไม้มืดที่ ชาวเหนือเรียกว่าต้นส้มป่อยอยู่มากมาย มีลักษณะโน้มเอียงเหมือนพญานาค และได้พบเครื่องปั้นดินเผาที่แตกกระจายอยู่ทั่วบริเวณ ชาวบ้านจึงได้พากันกราบไหว้จอมปลวกนั้น ใครจะเข้าไปทำอะไรในป่าบริเวณนี้ต้องมาต้องมากราบไหว้บูชาขออนุญาตเสียก่อน ไมเช่นนั้นก็มีอันเป็นไปต่างๆนา ชาวบ้านแถบนั้นเชื่อว่าจอมปลวกนั้นเป็นที่บรรจุ อัฐิของเชื้อพระวงศ์ในสมัยโบราณ สันนิษฐานว่าเจดีย์ถูกสร้างขึ้นมาครอบจอมปลวกภายหลัง

การเดินทาง จากแยกเด่นห้า มาตามถนนเด่นห้า - ดงมะตะ (๑๒๑๑) ผ่านทางแยกไปวัดร่อง ชุนทางด้านตะวันตก ผ่านปากทางเข้าน้ำตกขุนกรณ์ ผ่านสามแยกที่จะไปศูนย์วิจัยเพาะเลี้ยงพันธุ์สัตว์ป่าแม่ลาว เลี้ยวซ้าย บ้านหนองผักเสียด ตลอดเส้นทางราว ๒๔ กิโลเมตร ก็จะถึงพระธาตุจอมหมอกแก้วอยู่ตรงขวามือ หรือ ตรงข้ามกับองค์การบริหารส่วนตำบลจอมหมอกแก้ว

#### - สถานีเพาะเลี้ยงสัตว์ป่าแม่ลาว

สถานีวิจัยการเพาะเลี้ยงสัตว์ป่าแม่ลาว เป็นสถานีเพาะพันธุ์สัตว์ป่า มีเนื้อที่ ๑๐๙๓ ไร่ พื้นที่หน่วยจัดการต้นน้ำแม่สำน ต.จอมหมอกแก้ว อ.แม่ลาว จ.เชียงราย อยู่ในเขตพื้นที่ป่าโซน (ป่าอนุรักษ์) ซึ่งสัตว์มากมายหลายชนิด รวมไปถึงสภาพแวดล้อมที่เป็นธรรมชาติ โดยสถานีเพาะเลี้ยงสัตว์ป่า เข้าตรงทางแยกหมู่ที่ ๑๐ บ้านหนองผักเสียด หรือ เข้าทางบ้านหนองเก้าห้อง ต.ดงมะตะ อ.แม่ลาว จ.เชียงราย ห่างจากตัวเมืองเชียงรายประมาณ ๒๔ กิโลเมตร ปัจจุบันสถานีวิจัยการเพาะเลี้ยงสัตว์ป่าแม่ลาว เป็นแหล่งท่องเที่ยวที่นิยมอีกแห่งหนึ่ง ซึ่งเป็นทั้งสถานที่พักผ่อนใจและเป็นแหล่งศึกษาหาความรู้ โดยไม่เสียค่าเข้าชม

### ๖.๖ อุตสาหกรรม

อุตสาหกรรมในพื้นที่ตำบลจอมหมอกแก้ว ไม่ปรากฏมีอุตสาหกรรมขนาดใหญ่ ส่วนใหญ่จะเป็นอุตสาหกรรมในครัวเรือน อาทิ โรงงานตะเกียบ จักสาน เย็บผ้า ไม้กวาดทางมะพร้าว ไม้กวาดดอกหญ้า ฯ

### ๖.๗ การพาณิชย์และกลุ่มอาชีพ

ในตำบลจอมหมอกแก้ว มีกลุ่มอาชีพและที่เป็นวิสาหกิจชุมชน อยู่หลายกลุ่ม เช่น กลุ่มเย็บผ้า กลุ่มน้ำว่านสมุนไพร กลุ่มเลี้ยงโค กลุ่มปุย กลุ่มปลูกผักอินทรีย์ ฯ

## ๖.๘ แร่งงาน

ด้านแร่งงานในพื้นที่ตำบลจอมหมอกแก้ว แร่งงานส่วนใหญ่เป็นประชาชนทั่วไปที่ว่างเว้นจากการทำนาทำสวน หรือประชาชนที่มีอาชีพรับจ้างทั่วไป ส่วนแร่งงานต่างด้าว ก็มีบ้าง ส่วนใหญ่จะอยู่ในภาคโรงงานและภาคการเกษตร

## ๗. ศาสนา ประเพณี วัฒนธรรม

### ๗.๑ การนับถือศาสนา

ประชาชนตำบลจอมหมอกแก้ว นับถือศาสนาพุทธเป็นส่วนใหญ่ คิดเป็นร้อยละ ๙๕ ของประชาชนในพื้นที่ทั้งหมด มีบางส่วนที่นับถือศาสนาคริสต์ อาศัยใน ๓ หมู่บ้าน ได้แก่ บ้านสบห้วย บ้านป่าแดง และบ้านท่ามะโอ ซึ่งจะเห็นได้ว่า มีโบสถ์สำหรับทำศาสนกิจอยู่ ๒ แห่ง ตั้งอยู่ในพื้นที่บ้านสบห้วย และบ้านท่ามะโอ

- วัด/สำนักสงฆ์	๑๑	แห่ง
- ศาลเจ้า	-	แห่ง
- มัสยิด	-	แห่ง
- โบสถ์	๒	แห่ง

### ๗.๒ ประเพณีและงานประจำปี

ในทุกวันวิสาขบูชา ตรงกับวันขึ้น ๑๕ ค่ำ เดือน ๖ ของทุกปี องค์การบริหารส่วนตำบลจอมหมอกแก้ว จะกำหนดให้เป็นวันสงฆ์พระธาตุจอมหมอกแก้ว ซึ่งได้ทำต่อเนื่องเป็นประจำจนกลายเป็นประเพณีประจำปี

สำหรับพระธาตุจอมหมอกแก้ว ถูกสร้างขึ้นในสมัยใดยังไม่มีปรากฏหลักฐาน แต่มีเรื่องเล่าว่า เมื่อ ๑๐๐ กว่าปีที่แล้ว ชาวบ้านที่ตั้งถิ่นฐานอยู่แถบนั้นได้เข้าไปหาของป่าและได้พบจอมปลวกมีลักษณะคล้ายพระธาตุ ตั้งอยู่บนเนินเตี้ยๆ ลูกหนึ่ง และในบริเวณนั้นมีต้นไม้ที่ ชาวเหนือเรียกว่าต้นส้มป่อยอยู่มากมาย มีลักษณะโน้มเอียงเหมือนพญานาค และได้พบเครื่องปั้นดินเผาที่แตกกระจัดกระจายอยู่ทั่วบริเวณ ชาวบ้านจึงได้พากันกราบไหว้จอมปลวกนั้น ใครจะเข้าไปทำอะไรในป่าบริเวณนี้ต้องมาต้องมากราบไหว้บูชาขออนุญาตเสียก่อน ไม่เช่นนั้นก็จะมียันเป็นไปต่าง ๆ นานา ชาวบ้านแถบนั้นเชื่อว่าจอมปลวกนั้นเป็นที่บรรจุ อัฐิของเชื้อพระวงศ์ในสมัยโบราณ สันนิษฐานว่าเจดีย์ถูกสร้างขึ้นมาครอบจอมปลวกภายหลัง ปัจจุบันเป็นที่เคารพสักการะของประชาชน และนักท่องเที่ยว ถือเป็น ๑ ใน ๙ จอม ของจังหวัดเชียงราย

### ๗.๓ ภูมิปัญญาท้องถิ่น ภาษาถิ่น

- ภาษาถิ่น ตำบลจอมหมอกแก้วมีภาษาพูดแตกต่างไปจากจังหวัดอื่นเล็กน้อย เรียกว่าคำเมือง แต่จะคล้ายคลึงกันกับจังหวัดใกล้เคียงในภูมิภาคเดียวกัน

#### - ภูมิปัญญาท้องถิ่น สาขานักดนตรีพื้นเมือง

๑. ช่างปี่ นายคำมา มาวงค์ ที่อยู่ ๑๙ หมู่ ๘ บ้านท่ามะโอ

๒. ช่างซึง ช่างซอ นายจันทร์ ปัญญาธิรพงศ์ ที่อยู่ ๒๘ หมู่ ๗ บ้านป่าแดง

#### - ภูมิปัญญาท้องถิ่น สาขาหมอพื้นเมือง (วาไม้ , มีดแหก)

นายคำมา พิมสาร ที่อยู่ ๑๓๒ หมู่ ๕ บ้านป่าอ้อย

#### ๗.๔ สินค้าพื้นเมืองและของที่ระลึก

- กล้วยตากแม่ลาว ผลิตภัณฑ์ กลุ่มสินค้าโอท็อป ได้มาตรฐานองค์การอาหารและยา ตั้งอยู่ เลขที่ ๑๑๐ หมู่ ๒, ถนนพหลโยธิน, ตำบลจอมหมอกแก้ว อำเภอแม่ลาว จังหวัดเชียงราย, ๕๗๒๕๐
- กลุ่มผู้สูงอายุ กลุ่มวิสาหกิจชุมชนบ้านสบห้วย โดยกลุ่มผู้สูงอายุ หมู่ ๑ บ้านสบห้วย
- ลูกประคบสมุนไพร กลุ่มวิสาหกิจชุมชนบ้านทุ่งไทรงาม โดยกลุ่มผู้สูงอายุ หมู่ ๖ บ้านทุ่งไทรงาม
- กลุ่มจักรยาน กลุ่มวิสาหกิจชุมชนบ้านดงมะเฟือง โดยกลุ่มผู้สูงอายุ หมู่ ๙ บ้านดงมะเฟือง
- กลุ่มผลิตภัณฑ์จากกะลามะพร้าว โดยกลุ่มผู้สูงอายุ หมู่ ๘ บ้านท่ามะโอ

#### ๘.ทรัพยากรธรรมชาติ

##### ๘.๑ น้ำ

ในพื้นที่ตำบลจอมหมอกแก้ว มีการใช้ประโยชน์จากแหล่งน้ำเพื่ออุปโภค บริโภค จากธรรมชาติส่วนใหญ่เป็นน้ำบาดาล มีทั้งบาดาลน้ำตื้น บ่อน้ำตื้น และบาดาลน้ำลึก คุณภาพของน้ำในพื้นที่ บางพื้นที่สามารถดูดขึ้นมาใช้ประโยชน์ได้เลย บางพื้นที่ต้องผ่านเครื่องกรอง เนื่องจากเป็นสนิม โดยเฉพาะพื้นที่บริเวณที่ราบริมลำน้ำ ได้แก่ หมู่บ้านที่อยู่รอบลำน้ำลาว ลำห้วยสำน มีหมู่บ้านที่มีระบบน้ำประปาเป็นประปาภูเขา จำนวน ๑ หมู่บ้าน ประชาชนส่วนใหญ่ ชื่อน้ำดื่มจากเอกชน

##### ๘.๒ ป่าไม้

- มีพื้นที่ป่าสงวนแห่งชาติ - ไร่
- มีพื้นที่ป่าชุมชนอยู่ในพื้นที่หมู่ที่ ๑, ๗, ๘, ๙ และ ๑๐

##### ๘.๓ ภูเขา

- ด้านทิศตะวันออกมีแนวเขาดอยซน ลักษณะพื้นที่เป็นภูเขาสูง มีป่าไม้ปกคลุม บริเวณเทือกเขาที่มีที่ราบเป็นหย่อม ๆ ในระหว่างหุบเขา และตามลุ่มน้ำลาว
- ด้านทิศตะวันตก มีแนวเขาดอยช้าง ลักษณะพื้นที่เป็นภูเขาสูง มีป่าไม้ปกคลุม บริเวณเทือกเขาที่มีที่ราบเป็นหย่อม ๆ ในระหว่างหุบเขา

##### ๘.๔ ทรัพยากรธรรมชาติที่สำคัญของตำบลจอมหมอกแก้ว

-ทราย เป็นวัสดุก่อสร้างที่มีขนาดตั้งแต่ ๑/๑๖ - ๒.๐๐ มิลลิเมตร ส่วนใหญ่ประกอบด้วยแร่ ควอตซ์ หรืออาจเป็นแร่เฟลด์สปาร์ที่ผุพังมาจากหินตะกอน หินแปร และหินอัคนีแล้วถูกพัดพาโดยน้ำ มาสะสมตัวกันในที่ราบลุ่ม ที่ราบระหว่างหุบเขา และตามลำน้ำ ซึ่งจัดเป็นวัสดุที่ใช้ในการก่อสร้างที่สำคัญมากอย่างหนึ่งไม่ว่าจะเป็นการก่อสร้างขนาดใหญ่หรือขนาดเล็กโดยมีแม่น้ำที่สำคัญที่ให้ตะกอนทรายคือแม่น้ำลาว (สนง.ธรณีวิทยาจังหวัดเชียงราย)

ที่	ชื่อท่าทราย(เจ้าของ)	ชนิดแหล่งทราย	แหล่งน้ำ	ตำบล	อำเภอ	อัตราการผลิต (ลบ.ม./ป)
๑	บริษัท ธนชลทรายเพ็ช จำกัด (น.ส.ณัฐลาวัลย์ ปัญญาไว)	แม่น้ำ	แม่น้ำลาว	จอมหมอกแก้ว	แม่ลาว	๒๔,๐๐๐

รายละเอียดแผนพัฒนาท้องถิ่น (พ.ศ. ๒๕๖๖ – ๒๕๗๐) แก้ไข ครั้งที่ ๑/๒๕๖๖

องค์การบริหารส่วนตำบลจอมหมอกแก้ว อำเภอแม่ลาว จังหวัดเชียงราย

ส่วนที่ ๒

ยุทธศาสตร์เพื่อการพัฒนา

ฉบับเดิม แผนพัฒนาท้องถิ่น (พ.ศ. ๒๕๖๖ – ๒๕๗๐) องค์การบริหารส่วนตำบลจอมหมอกแก้ว

#### ๑. ความสัมพันธ์ระหว่างแผนพัฒนาระดับมหภาค

##### ๑.๑ ยุทธศาสตร์ชาติ ๒๐ ปี (พ.ศ. ๒๕๖๑ - ๒๕๘๐)

วิสัยทัศน์ประเทศไทย คือ “ ประเทศมีความมั่นคง มั่งคั่ง ยั่งยืน เป็นประเทศพัฒนาแล้ว ด้วยการพัฒนาตามปรัชญาเศรษฐกิจพอเพียง ”

**ความมั่นคง** หมายถึง การมีความมั่นคงปลอดภัยจากภัยและการเปลี่ยนแปลงทั้งภายในประเทศและภายนอกประเทศในทุกระดับ ทั้งระดับประเทศ สังคม ชุมชน ครัวเรือน และปัจเจกบุคคล และมีความมั่นคงในทุกมิติ ทั้งมิติทางการทหาร เศรษฐกิจ สังคม สิ่งแวดล้อม และการเมือง เช่น ประเทศมีความมั่นคงในเอกราชและอธิปไตย มีการปกครองระบอบประชาธิปไตยที่มีพระมหากษัตริย์ทรงเป็นประมุข สถาบันชาติศาสนา พระมหากษัตริย์ มีความเข้มแข็งเป็นศูนย์กลางและเป็นที่ยึดเหนี่ยวจิตใจของประชาชน มีระบบการเมืองที่มั่นคงเป็นกลไกที่นำไปสู่การบริหารประเทศที่ต่อเนื่องและโปร่งใสตามหลักธรรมาภิบาล สังคมมีความปรองดองและความสามัคคี สามารถผนึกกำลังเพื่อพัฒนาประเทศ ชุมชนมีความเข้มแข็ง ครอบครัวมีความอบอุ่น ประชาชนมีความมั่นคงในชีวิต มีงานและรายได้ที่มั่นคงพอเพียงกับการดำรงชีวิต มีการออมสำหรับวัยเกษียณ ความมั่นคงของอาหาร พลังงาน และน้ำ มีที่อยู่อาศัย และความปลอดภัยในชีวิตทรัพย์สิน

**ความมั่งคั่ง** หมายถึง ประเทศไทยมีการขยายตัวของเศรษฐกิจอย่างต่อเนื่องและมีความยั่งยืนจนเข้าสู่กลุ่มประเทศรายได้สูง ความเหลื่อมล้ำของการพัฒนาลดลง ประชากรมีความอยู่ดีมีสุข ได้รับผลประโยชน์จากการพัฒนาอย่างเท่าเทียมกันมากขึ้น และมีการพัฒนาอย่างทั่วถึงทุกภาคส่วน มีคุณภาพชีวิตตามมาตรฐานขององค์การสหประชาชาติ ไม่มีประชาชนที่อยู่ในภาวะความยากจน เศรษฐกิจในประเทศมีความเข้มแข็ง ขณะเดียวกันต้องมีความสามารถในการแข่งขันกับประเทศต่าง ๆ ทั้งในตลาดโลกและตลาดภายในประเทศ เพื่อให้สามารถสร้างรายได้ทั้งจากภายในและภายนอกประเทศ ตลอดจนมีการสร้างฐานเศรษฐกิจและสังคมแห่งอนาคต เพื่อให้สอดคล้องกับบริบทการพัฒนาที่เปลี่ยนแปลงไป และประเทศไทยมีบทบาทที่สำคัญในเวทีโลกและมีความสัมพันธ์ทางเศรษฐกิจและการค้ากับประเทศในภูมิภาคเอเชีย เป็นจุดสำคัญของการเชื่อมโยงในภูมิภาค ทั้งการคมนาคมขนส่ง การผลิต การค้า การลงทุนและการทำธุรกิจ เพื่อให้เป็นพลังในการพัฒนา นอกจากนี้ยังมีความสมบูรณ์ในทุนที่จะสามารถสร้างการพัฒนาต่อเนื่องไปได้ ได้แก่ ทุนมนุษย์ ทุนทางปัญญา ทุนทางการเงิน ทุนที่เป็นเครื่องมือเครื่องจักร ทุนทางสังคม และทุนทรัพยากรธรรมชาติและสิ่งแวดล้อม

**ความยั่งยืน** หมายถึง การพัฒนาที่สามารถสร้างความเจริญ สร้างรายได้และคุณภาพชีวิตของประชาชนให้เพิ่มขึ้นอย่างต่อเนื่อง ซึ่งเป็นการเจริญเติบโตของเศรษฐกิจที่อยู่บนหลักการใช้การรักษาและการฟื้นฟูฐานทรัพยากรธรรมชาติอย่างยั่งยืน ไม่ใช้ทรัพยากรธรรมชาติจนเกินพอดี ไม่สร้างมลภาวะต่อสิ่งแวดล้อมจนเกินความสามารถในการรองรับและเยียวยาของระบบนิเวศ การผลิตและการบริโภคเป็นมิตรกับสิ่งแวดล้อม และสอดคล้องกับเป้าหมายการพัฒนาที่ยั่งยืน ทรัพยากรธรรมชาติมีความอุดมสมบูรณ์มากขึ้นและสิ่งแวดล้อมมีคุณภาพดีขึ้น คนมีความรับผิดชอบต่อสังคม มีความเอื้ออาทร เสียสละเพื่อผลประโยชน์ส่วนรวม รัฐบาลมีนโยบายที่มุ่งประโยชน์ส่วนรวมอย่างยั่งยืนและให้ความสำคัญกับการมีส่วนร่วมของประชาชนและทุกภาคส่วนในสังคมยึดถือและปฏิบัติตามหลักปรัชญาของเศรษฐกิจพอเพียง เพื่อการพัฒนาอย่างสมดุล มีเสถียรภาพ และยั่งยืน

เป้าหมายการพัฒนาประเทศ คือ “ประเทศชาติมั่นคง ประชาชนมีความสุข เศรษฐกิจพัฒนาอย่างต่อเนื่อง สังคมเป็นธรรม ฐานทรัพยากรธรรมชาติยั่งยืน” โดยยกระดับศักยภาพของประเทศ ในหลากหลายมิติ พัฒนาคนในทุกมิติและในทุกช่วงวัยให้เป็นคนดีเก่งและมีคุณภาพ สร้างโอกาสและความเสมอภาคทางสังคม สร้างการเติบโตบนคุณภาพชีวิตที่เป็นมิตรกับสิ่งแวดล้อม และมีภาครัฐของประชาชน เพื่อประชาชนและประโยชน์ส่วนรวม

#### ประกอบด้วยยุทธศาสตร์ ๖ ด้าน คือ

๑. ความมั่นคง
๒. การสร้างความสามารถในการแข่งขัน
๓. การพัฒนาและเสริมสร้างศักยภาพคน
๔. การสร้างโอกาสและความเสมอภาคและเท่าเทียมกันทางสังคม
๕. การสร้างการเติบโตบนคุณภาพชีวิตที่เป็นมิตรกับสิ่งแวดล้อม
๖. การปรับสมดุลและการพัฒนาระบบบริหารจัดการภาครัฐ

#### การประเมินผลการพัฒนาตามยุทธศาสตร์ชาติ ๖ ด้าน ประกอบด้วย

๑. ความอยู่ดีมีสุขของคนไทยและสังคมไทย
๒. ชีตความสามารถในการแข่งขัน การพัฒนาเศรษฐกิจ และการกระจายรายได้
๓. การพัฒนาทรัพยากรมนุษย์ของประเทศ
๔. ความเท่าเทียมและความเสมอภาคของสังคม
๕. ความหลากหลายทางชีวภาพ คุณภาพสิ่งแวดล้อม และความยั่งยืนของทรัพยากรธรรมชาติ
๖. ประสิทธิภาพการบริหารจัดการและการเข้าถึงการให้บริการของภาครัฐ

#### ๑.๒ แผนพัฒนาเศรษฐกิจและสังคมแห่งชาติ ฉบับที่ ๑๒ (พ.ศ. ๒๕๖๐ - ๒๕๖๔)

คณะรัฐมนตรี มีมติเมื่อวันที่ ๒๒ ธันวาคม ๒๕๕๘ เห็นชอบทิศทางและกรอบยุทธศาสตร์ของแผนพัฒนาเศรษฐกิจและสังคมแห่งชาติ ฉบับที่ ๑๒ (พ.ศ. ๒๕๖๐ - ๒๕๖๔) ตามที่สำนักงานคณะกรรมการพัฒนาเศรษฐกิจและสังคมแห่งชาติเสนอ และให้สำนักงานคณะกรรมการพัฒนาเศรษฐกิจและสังคมแห่งชาติ ได้รับความเห็นของสำนักงานงบประมาณไปพิจารณาดำเนินการต่อไป ทั้งนี้เพื่อให้แผนพัฒนาเศรษฐกิจและสังคมแห่งชาติ ฉบับที่ ๑๒ มีความครบถ้วนสมบูรณ์ สอดคล้องกับสถานการณ์ปัจจุบัน และแนวทางการปฏิรูปประเทศ

แผนพัฒนาเศรษฐกิจและสังคมแห่งชาติ ฉบับที่ ๑๒ จึงนำวิสัยทัศน์ของยุทธศาสตร์ชาติ มาเป็นวิสัยทัศน์ของแผนพัฒนาเศรษฐกิจและสังคมแห่งชาติ ฉบับที่ ๑๒ และนำยุทธศาสตร์การพัฒนา ทั้ง ๖ ด้าน ที่กำหนดไว้ในยุทธศาสตร์ชาติมาเป็นแนวทางในการกำหนดยุทธศาสตร์การพัฒนาของแผนพัฒนาเศรษฐกิจและสังคมแห่งชาติ ฉบับที่ ๑๒ ในลักษณะของการถ่ายทอดยุทธศาสตร์ระยะยาวลงสู่การปฏิบัติ ในช่วงเวลา ๕ ปี โดยกำหนดยุทธศาสตร์ให้ตอบสนองกับบริบทการพัฒนาที่จะเกิดขึ้นในช่วง ๕ ปีแรกของยุทธศาสตร์ชาติ (พ.ศ. ๒๕๖๐ - ๒๕๖๔) เป็นสำคัญ

กรอบยุทธศาสตร์การพัฒนากายใต้แผนพัฒนาเศรษฐกิจและสังคมแห่งชาติ ฉบับที่ ๑๒  
(พ.ศ. ๒๕๖๐ - ๒๕๖๔)

๑. การเสริมสร้างและพัฒนาศักยภาพทุนมนุษย์ พัฒนาคนทุกช่วงวัยเพื่อให้คนไทยเป็นคนดี คนเก่ง มีระเบียบวินัย และมีคุณภาพชีวิตที่ดี โดยเฉพาะการพัฒนาและดูแลผู้สูงอายุที่จะมีสัดส่วนสูงขึ้น ในสังคมสูงวัย ทั้งการสร้างงานที่เหมาะสม การฟื้นฟูและดูแลสุขภาพ

๒. การสร้างความเป็นธรรมและลดความเหลื่อมล้ำในสังคม มุ่งเน้นการลดความเหลื่อมล้ำในทุกมิติ เพื่อสร้างความปรองดองในสังคม การสร้างโอกาสให้ทุกคนในสังคมไทยสามารถเข้าถึงทรัพยากร แหล่งทุนในการประกอบอาชีพ เพื่อยกระดับรายได้และขับเคลื่อนเศรษฐกิจฐานราก

๓. การสร้างความเข้มแข็งทางเศรษฐกิจและแข่งขันได้อย่างยั่งยืน ให้ความสำคัญกับการบริหารจัดการนโยบายการเงินและนโยบายการคลัง รวมถึงการปฏิรูปภาษีทั้งระบบเพื่อรักษาเสถียรภาพ และเพิ่มประสิทธิภาพของระบบเศรษฐกิจ การปรับโครงสร้างทั้งห่วงโซ่คุณค่าในภาคเกษตร อุตสาหกรรม บริการ การลงทุน การพัฒนา SME และเกษตรกรรมใหม่

๔. การเติบโตที่เป็นมิตรกับสิ่งแวดล้อมเพื่อการพัฒนาอย่างยั่งยืน มุ่งอนุรักษ์ ฟื้นฟู สร้างความมั่นคงของฐานทรัพยากรธรรมชาติและสิ่งแวดล้อม สร้างสมดุลระหว่างการอนุรักษ์และการใช้ประโยชน์อย่างยั่งยืนและเป็นธรรม บริหารจัดการน้ำให้มีประสิทธิภาพ

๕. การเสริมสร้างความมั่นคงแห่งชาติเพื่อการพัฒนาประเทศสู่ความมั่งคั่งและยั่งยืน ให้ความสำคัญกับความมั่นคงที่ส่งผลกระทบต่อพัฒนาในทุกมิติ ทั้งมิติเศรษฐกิจ สังคม และสิ่งแวดล้อม ตลอดจนการพัฒนาศักยภาพให้ประเทศ

๖. การบริหารจัดการในภาครัฐ การป้องกันการทุจริตประพฤติมิชอบ และธรรมาภิบาล ในสังคมไทย การป้องกันการทุจริตประพฤติมิชอบและธรรมาภิบาลในสังคมไทย การเพิ่มประสิทธิภาพ และธรรมาภิบาลในภาครัฐ เพื่อให้การบริหารจัดการภาครัฐมีความโปร่งใส มีประสิทธิภาพ มีความรับผิดชอบและตรวจสอบได้อย่างเป็นธรรม ประชาชนมีส่วนร่วม ประเทศปราศจากคอร์รัปชัน มีการกระจายอำนาจ และแบ่งภารกิจรับผิดชอบที่เหมาะสมระหว่างส่วนกลาง ส่วนภูมิภาค และส่วนท้องถิ่น

๗. การพัฒนาโครงสร้างพื้นฐานและระบบโลจิสติกส์ มุ่งเน้นการพัฒนากายภาพโครงสร้างพื้นฐาน ด้านการคมนาคมขนส่ง การเชื่อมโยงเครือข่ายโทรคมนาคมและการบริหารจัดการโครงสร้างพื้นฐาน เพื่อสนับสนุน การพัฒนาพื้นที่เขตเศรษฐกิจพิเศษ พื้นที่เมือง การเชื่อมโยงการเดินทางและขนส่งสินค้าระหว่างประเทศ

๘. การพัฒนาวิทยาศาสตร์เทคโนโลยีวิจัยและนวัตกรรม ให้ความสำคัญกับการขับเคลื่อน การพัฒนาวิทยาศาสตร์เทคโนโลยีวิจัยและนวัตกรรม ต่อเนื่องจากแผนพัฒนาเศรษฐกิจและสังคมแห่งชาติ ฉบับที่ ๑๑ ทั้งการเพิ่มการลงทุนวิจัยและพัฒนา และการปรับปรุงสภาพแวดล้อมของการพัฒนาวิทยาศาสตร์ เทคโนโลยี วิจัยและนวัตกรรม

๙. การพัฒนาภาคเมืองและพื้นที่เศรษฐกิจให้สอดคล้องกับทิศทางการพัฒนาประเทศศักยภาพ โอกาสและข้อจำกัดของพื้นที่ รวมทั้งความต้องการของภาคีการพัฒนาที่เกี่ยวข้อง สร้างฐานเศรษฐกิจใหม่เพื่อรองรับการเข้าสู่ประชาคมเศรษฐกิจอาเซียน

๑๐. ความร่วมมือระหว่างประเทศเพื่อการพัฒนาประสานและพัฒนาความร่วมมือกันระหว่างประเทศทั้งในเชิงรุกและรับอย่างสร้างสรรค์ โดยมุ่งเน้นการดูแลการดำเนินงานตามข้อผูกพัน และพันธกรณีตลอดจนมาตรฐานต่าง ๆ ที่ไทยมีความเกี่ยวข้องในฐานะประเทศสมาชิกทั้งในเวทีระดับโลก ระดับภูมิภาคและระดับอนุภูมิภาค

## ฉบับแก้ไข

ในการจัดทำแผนพัฒนาท้องถิ่น ต้องมีความเชื่อมโยงของยุทธศาสตร์ในภาพรวม (Strategy linkage) ความเชื่อมโยงในเชิงยุทธศาสตร์ที่เชื่อมต่อกันเพื่อให้เกิดภาพรวม (Overview) การเชื่อมโยงจากจุดหนึ่งไปจุดหนึ่งในเชิงยุทธศาสตร์ โดยสามารถนำเข้าสู่รอยต่อที่เข้าหากันได้อย่างกลมกลืนแม้ว่าจะเรียกชื่อที่แตกต่างกันก็ตาม แต่ก็สามารถเดินทางไปด้วยกันได้ในเชิงยุทธศาสตร์เป็นการเชื่อมโยงความสัมพันธ์ระหว่างยุทธศาสตร์ระดับมหภาคกับยุทธศาสตร์ขององค์กรปกครองส่วนท้องถิ่น ได้แก่ (๑) ยุทธศาสตร์ชาติ ๒๐ ปี (๒) แผนพัฒนาเศรษฐกิจและสังคมแห่งชาติ (๓) การกำหนดเป้าหมายการพัฒนาที่ยั่งยืน (Sustainable Development Goals: SDGs) (๔) แผนพัฒนาจังหวัด/กลุ่มจังหวัด/ภาค (๕) ยุทธศาสตร์การพัฒนาขององค์กรปกครองส่วนท้องถิ่นในเขตจังหวัดและ (๖) ยุทธศาสตร์ขององค์กรปกครองส่วนท้องถิ่น การกำหนดและการวิเคราะห์ความเชื่อมโยงองค์รวมที่นำไปสู่การพัฒนาท้องถิ่นจากยุทธศาสตร์ทุกระดับ มีความสัมพันธ์หรือเชื่อมโยงกันอย่างไรเพื่อให้การพัฒนาท้องถิ่นสอดคล้องกับยุทธศาสตร์ระดับมหภาคและยุทธศาสตร์ขององค์กรปกครองส่วนท้องถิ่นประกอบด้วย (๑) วิสัยทัศน์ (๒) ยุทธศาสตร์ (๓) เป้าประสงค์ (๔) ตัวชี้วัด (๕) ค่าเป้าหมาย (๖) กลยุทธ์ และ (๗) จุดยืนทางยุทธศาสตร์ ซึ่งองค์การบริหารส่วนจังหวัดเชียงราย ได้จัดทำแผนพัฒนาท้องถิ่น (พ.ศ. ๒๕๖๖ – ๒๕๗๐) ที่มีความเชื่อมโยงของยุทธศาสตร์ดังกล่าว และเชื่อมโยงกับแผนพัฒนาเศรษฐกิจและสังคมแห่งชาติ ฉบับที่ ๑๓ ด้วย โดยนำหมวดหมายมาจัดทำรายละเอียดที่มีความสอดคล้องหรือเชื่อมโยงกับยุทธศาสตร์ชาติ ๒๐ ปี แผนพัฒนาจังหวัด กลุ่มจังหวัด ภาค ยุทธศาสตร์การพัฒนาขององค์กรปกครองส่วนท้องถิ่นในเขตจังหวัด และยุทธศาสตร์องค์กรปกครองส่วนท้องถิ่น ซึ่งมารายละเอียดดังนี้

แผนพัฒนาเศรษฐกิจและสังคมแห่งชาติ ฉบับที่ ๑๓ (พ.ศ. ๒๕๖๖ – ๒๕๗๐) มีสถานะเป็นแผนระดับที่ ๒ ซึ่งเป็นกลไกที่สำคัญในการแปลงยุทธศาสตร์ชาติไปสู่การปฏิบัติ และใช้เป็นกรอบสำหรับการจัดทำแผนระดับที่ ๓ เพื่อให้การดำเนินงานของภาคีการพัฒนาที่เกี่ยวข้องสามารถสนับสนุนการบรรลุเป้าหมายตามยุทธศาสตร์ชาติตามกรอบระยะเวลาที่คาดหวังไว้ได้โดยพระราชบัญญัติสภาพัฒนาการเศรษฐกิจและสังคมแห่งชาติ พ.ศ. ๒๕๖๑ บัญญัติให้แผนพัฒนาเศรษฐกิจและสังคมแห่งชาติ ฉบับที่ ๑๒ มีผลบังคับใช้ถึงวันที่ ๓๐ กันยายน ๒๕๖๕ ส่งผลให้กรอบระยะเวลา ๕ ปีของแผนพัฒนาเศรษฐกิจและสังคมแห่งชาติ ฉบับที่ ๑๓ เริ่มต้น ณ วันที่ ๑ ตุลาคม ๒๕๖๕ ครอบคลุมปีงบประมาณ พ.ศ. ๒๕๖๖ – ๒๕๗๐ ทั้งนี้ การจัดทำแผนพัฒนาเศรษฐกิจและสังคมแห่งชาติ ฉบับที่ ๑๓ อยู่บนความตั้งใจที่จะให้แผนมีจุดเน้นและเป้าหมายของการพัฒนาที่เป็นรูปธรรม สามารถบ่งบอกทิศทางการพัฒนาที่ชัดเจนที่ประเทศควรมุ่งไปในระยะ ๕ ปี ถัดไป โดยเป็นผลที่เกิดจากกระบวนการสังเคราะห์ข้อมูลอย่างรอบด้าน ทั้งสถานะของทุนในมิติต่างๆ บทเรียนของการพัฒนาที่ผ่านมาตลอด จนการเปลี่ยนแปลงของปัจจัยและเงื่อนไขที่จะมีอิทธิพลต่อองค์ประกอบต่างๆ ของประเทศ รวมถึงการสนับสนุนให้ภาคีการพัฒนาทุกภาคส่วนเข้ามามีส่วนร่วมในการแลกเปลี่ยน

การจัดทำแผนพัฒนาเศรษฐกิจและสังคมแห่งชาติ ฉบับที่ ๑๓ อยู่ในช่วงเวลาที่ทั่วโลก รวมถึงประเทศไทยต้องเผชิญกับข้อจำกัดหลากหลายประการที่เป็นผลสืบเนื่องจากสถานการณ์การแพร่ระบาดของโควิด-๑๙ ซึ่งไม่เพียงแต่ก่อให้เกิดการเจ็บป่วยและเสียชีวิตของประชากร แต่ยังส่งผลให้เกิดเงื่อนไขทางเศรษฐกิจและการดำเนินชีวิตของประชาชนทุกกลุ่ม และยังเป็นช่วงเวลาที่แนวโน้มของการพัฒนาของเทคโนโลยีอย่างก้าวกระโดด การเปลี่ยนแปลงสภาพภูมิอากาศที่มีความรุนแรงเพิ่มขึ้นการเป็นสังคมสูงวัยของประเทศไทย และหลายประเทศทั่วโลก ตลอดจนการเปลี่ยนแปลงด้านภูมิรัฐศาสตร์ระหว่างประเทศ ดังนั้น การขับเคลื่อนการพัฒนาประเทศท่ามกลางกระแสแนวโน้มการเปลี่ยนแปลงดังกล่าวจึงต้องให้ความสำคัญกับการเสริมสร้างความเข้มแข็งจากภายในให้สามารถเติบโตต่อไปได้อย่างมั่นคงท่ามกลางความผันแปรที่เกิดขึ้นรอบด้าน และคำนึงถึงผลประโยชน์ของประเทศทั้งทางเศรษฐกิจ สังคม และสิ่งแวดล้อมอย่างยั่งยืน

ในการกำหนดทิศทางของแผนพัฒนาเศรษฐกิจและสังคมแห่งชาติ ฉบับที่ ๑๓ ให้ประเทศสามารถก้าวข้ามความท้าทายต่างๆ เพื่อให้ “ประเทศไทยมีความมั่นคง มั่งคั่ง ยั่งยืน เป็นประเทศพัฒนาแล้ว ด้วยการพัฒนาตามหลักปรัชญาของเศรษฐกิจพอเพียง” ตามเจตนารมณ์ของยุทธศาสตร์ชาติ ได้อาศัยหลักการและแนวคิด ๔ ประการ ดังนี้

๑. หลักปรัชญาของเศรษฐกิจพอเพียง
๒. การสร้างความสามารถในการ
๓. เป้าหมายการพัฒนาอย่างยั่งยืนของสหประชาชาติ
๔. การพัฒนาเศรษฐกิจชีวภาพ เศรษฐกิจหมุนเวียน เศรษฐกิจสีเขียว

เพื่อถ่ายทอดเป้าหมายหลักไปสู่ภาพของการขับเคลื่อนที่ชัดเจนในลักษณะของวาระการพัฒนาระยะยาวให้เกิดการทำงานร่วมกันของหลายหน่วยงานและหลายภาคส่วนในการผลักดันการพัฒนาเรื่องใดเรื่องหนึ่งให้เกิดผลได้อย่างเป็นรูปธรรม แผนพัฒนาเศรษฐกิจและสังคมแห่งชาติ ฉบับที่ ๑๓ จึงได้กำหนดหมุดหมายการพัฒนา จำนวน ๑๓ หมุดหมาย ซึ่งเป็นการบ่งบอกถึงสิ่งที่ประเทศไทยปรารถนาจะ “เป็น” หรือมุ่งหวังจะ “มี” เพื่อสะท้อนประเด็นการพัฒนาที่มีลำดับความสำคัญสูงต่อการพลิกโฉมประเทศไทยสู่ “สังคมก้าวหน้า เศรษฐกิจสร้างมูลค่าอย่างยั่งยืน” โดยหมุดหมายทั้ง ๑๓ ประการ แบ่งออกได้เป็น ๔ มิติ ดังนี้

#### ๑. มิติภาคการผลิตและบริการเป้าหมาย ประกอบไปด้วย

- หมุดหมายที่ ๑ ไทยเป็นประเทศชั้นนำด้านสินค้าเกษตรและเกษตรแปรรูปมูลค่าสูง
- หมุดหมายที่ ๒ ไทยเป็นจุดหมายของการท่องเที่ยวที่เน้นคุณภาพและความยั่งยืน
- หมุดหมายที่ ๓ ไทยเป็นฐานการผลิตยานยนต์ไฟฟ้าที่สำคัญของโลก
- หมุดหมายที่ ๔ ไทยเป็นศูนย์กลางทางการแพทย์และสุขภาพมูลค่าสูง
- หมุดหมายที่ ๕ ไทยเป็นประตูการค้าการลงทุนและยุทธศาสตร์ทางโลจิสติกส์ที่สำคัญของภูมิภาค
- หมุดหมายที่ ๖ ไทยเป็นศูนย์กลางอุตสาหกรรมอิเล็กทรอนิกส์อัจฉริยะและอุตสาหกรรมดิจิทัลของอาเซียน

#### ๒. มิติโอกาสและความเสมอภาคทางเศรษฐกิจและสังคม ประกอบไปด้วย

- หมุดหมายที่ ๗ ไทยมีวิสาหกิจขนาดกลางและขนาดย่อมที่เข้มแข็ง มีศักยภาพสูง และสามารถแข่งขันได้
- หมุดหมายที่ ๘ ไทยมีพื้นที่และเมืองอัจฉริยะที่น่าอยู่ ปลอดภัย เติบโตได้อย่างยั่งยืน
- หมุดหมายที่ ๙ ไทยมีความยากจนข้ามรุ่นลดลง และมีความคุ้มครองทางสังคมที่เพียงพอ เหมาะสม

### ๓. มิติความยั่งยืนของทรัพยากรธรรมชาติและสิ่งแวดล้อม

หมวดหมู่ที่ ๑๐ ไทยมีเศรษฐกิจหมุนเวียนและสังคมคาร์บอนต่ำ

หมวดหมู่ที่ ๑๑ ไทยสามารถลดความเสี่ยงและผลกระทบจากภัยธรรมชาติและ การเปลี่ยนแปลงสภาพภูมิอากาศ

### ๔. มิติปัจจัยผลักดันการพลิกโฉมประเทศ

หมวดหมู่ที่ ๑๒ ไทยมีกำลังคนสมรรถนะสูง มุ่งเรียนรู้อย่างต่อเนื่อง ตอบโจทย์ การพัฒนาแห่งอนาคต

หมวดหมู่ที่ ๑๓ ไทยมีภาครัฐที่ทันสมัย มีประสิทธิภาพ และตอบโจทย์ประชาชน

ความเชื่อมโยงระหว่างหมวดหมู่การพัฒนา กับเป้าหมายหลักแสดงไว้ในแผนภาพที่ ๓.๑ โดยหมวดหมู่การพัฒนาที่กำหนดขึ้นเป็นประเด็นที่มีลักษณะเชิงบูรณาการที่ครอบคลุมการพัฒนาตั้งแต่ในระดับต้นน้ำจนถึงปลายน้ำ และสามารถนำไปสู่ผลพัฒนาทั้งในมิติเศรษฐกิจ สังคม ทรัพยากรธรรมชาติและสิ่งแวดล้อมไปพร้อมๆ กัน ทำให้หมวดหมู่แต่ละประการสามารถสนับสนุนเป้าหมายหลักได้มากกว่าหนึ่งข้อ นอกจากนี้การพัฒนาภายใต้แต่ละหมวดหมู่ไม่ได้แยกขาดจากกัน แต่มีการสนับสนุนหรือเอื้อประโยชน์ซึ่งกันและกัน

แผนภาพที่ ๓.๑ ความเชื่อมโยงระหว่างหมวดหมู่การพัฒนา กับเป้าหมายหลัก



### ๑.๓ ไทยแลนด์ ๔.๐

รัฐบาล พล.อ.ประยุทธ์ จันทร์โอชา มุ่งมั่นในการนำ “โมเดลประเทศไทย ๔.๐” หรือ “ไทยแลนด์ ๔.๐” มาใช้เพื่อผลักดันประเทศให้หลุดพ้นกับดัก ๓ ประการ ได้แก่ ๑) กับดักประเทศรายได้ปานกลาง (Middle Income Trap) ๒) กับดักความเหลื่อมล้ำ (Inequality Trap) ๓) กับดักความไม่สมดุลของการพัฒนา (Imbalance Trap) โดยมีเป้าหมายเพื่อนำประเทศมุ่งสู่ความมั่นคง มั่งคั่ง และยั่งยืน อย่างเป็นทางการเป็นรูปธรรม ซึ่งไทยแลนด์ ๔.๐ คือ การเปลี่ยนแปลงโครงสร้างเศรษฐกิจไปสู่ “Value - Based Economy” หรือ เศรษฐกิจที่ขับเคลื่อนด้วยนวัตกรรม

#### กลไกขับเคลื่อน (Engines of Growth) ชุดใหม่ ประกอบด้วย

๑) Productive Growth Engine ซึ่งเป้าหมายสำคัญเพื่อปรับเปลี่ยนประเทศไทยสู่ประเทศที่มีรายได้สูง (High Income Country) ที่ขับเคลื่อนด้วยนวัตกรรม ปัญญา เทคโนโลยี และความคิดสร้างสรรค์ กลไกดังกล่าว ประกอบไปด้วย การสร้างเครือข่ายความร่วมมือในรูปแบบประชารัฐ การบริหารจัดการสมัยใหม่ และการสร้างคลัสเตอร์ทางด้านเทคโนโลยี การพัฒนาขีดความสามารถด้านการวิจัยและพัฒนา การพัฒนาโมเดลธุรกิจที่ขับเคลื่อนด้วยนวัตกรรม กิจกรรมร่วมทุนรัฐและเอกชนในโครงการขนาดใหญ่ รวมถึงการบ่มเพาะธุรกิจด้านเทคโนโลยี เป็นต้น ซึ่งถือเป็นการตอบโจทยความพยายามในการก้าวข้ามกับดักประเทศรายได้ปานกลาง

๒) Inclusive Growth Engine เพื่อให้ประชาชนได้รับประโยชน์และเป็นการกระจายรายได้ โอกาสและความมั่งคั่งที่เกิดขึ้น โดยกลไกนี้ประกอบด้วยการสร้างคลัสเตอร์เศรษฐกิจระดับกลุ่มจังหวัด การพัฒนาเศรษฐกิจระดับฐานรากในชุมชน การส่งเสริมวิสาหกิจเพื่อสังคม เพื่อตอบโจทยประเด็นปัญหาและความท้าทายทางสังคมในมิติต่าง ๆ การสร้างสภาพแวดล้อมที่เอื้ออำนวยต่อการทำธุรกิจ การส่งเสริมและสนับสนุนให้วิสาหกิจขนาดกลางและขนาดย่อมเข้มแข็งและสามารถแข่งขันได้ในเวทีโลก การสร้างงานใหม่ๆ เพื่อรองรับการเปลี่ยนแปลงในอนาคต การยกระดับขีดความสามารถ การเสริมสร้างทักษะและการเติมเต็มศักยภาพของประชาชนให้ทันกับพลวัตการเปลี่ยนแปลงจากภายนอก และการจ่ายภาษีให้แก่ผู้ที่มีรายได้ต่ำกว่าเกณฑ์ที่กำหนดแบบมีเงื่อนไข (Negative Income Tax) เพื่อแก้ไขกับดักความเหลื่อมล้ำที่เกิดขึ้นในปัจจุบัน

๓) Green Growth Engine การสร้างความมั่งคั่งของไทยในอนาคตจะต้องคำนึงถึงการพัฒนา และใช้เทคโนโลยีที่เป็นมิตรต่อสิ่งแวดล้อมเพื่อตอบโจทยการหลุดออกจากกับดักความไม่สมดุลของการพัฒนา ระหว่างคนกับสภาพแวดล้อม โดยกลไกนี้ประกอบด้วย การมุ่งเน้นการใช้พลังงานทดแทน การปรับแนวคิดจากเดิมที่คำนึงถึงความได้เปรียบเรื่องต้นทุน (Cost Advantage) เป็นหลักมาสู่การคำนึงถึงประโยชน์ที่ได้จากการลดความสูญเสียที่เกิดขึ้นทั้งระบบ (Lost Advantage) หัวใจสำคัญอยู่ที่การพัฒนากระบวนการผลิตให้ส่งผลกระทบต่อสิ่งแวดล้อมน้อยที่สุด อันจะเกิดประโยชน์กับประเทศและประชาคมโลกด้วยในเวลาเดียวกัน

กลไกขับเคลื่อน ทั้ง ๓ ถือเป็นการปฏิรูปประเทศไทยไปสู่ความมั่งคั่งอย่างมั่นคงและยั่งยืน เพื่อให้หลุดพ้นจากกับดักประเทศที่มีรายได้ปานกลาง ซึ่งถือเป็นการเปลี่ยนโมเดลเศรษฐกิจจากการพึ่งพาการลงทุนต่างประเทศ มีการลงทุนการวิจัยและพัฒนาตัวเองน้อยมาก โดยมุ่งเน้นการพัฒนาการศึกษาคน สร้างการวิจัยและพัฒนา โครงสร้างเศรษฐกิจให้ไทยสามารถอยู่ได้ในศตวรรษที่ ๒๑ ซึ่งรัฐบาลต้องกล้าพอที่จะถอดกับดักจากการดึงเงินลงทุนต่างประเทศเอาเทคโนโลยีของต่างชาติมาและต้องยืนอยู่บนขาตัวเองในระดับหนึ่ง

## ฉบับเดิม แผนพัฒนาท้องถิ่น (พ.ศ. ๒๕๖๖ – ๒๕๗๐) องค์การบริหารส่วนตำบลจอมหมอกแก้ว

### ๑.๔ ยุทธศาสตร์การพัฒนากลุ่มจังหวัด (Strategic Issues)

ยุทธศาสตร์ที่ ๑ พัฒนาสภาพแวดล้อมในการพัฒนาการค้า การลงทุน และโลจิสติกส์เชื่อมโยงกับต่างประเทศ

ยุทธศาสตร์ที่ ๒ การสร้างความเข้มแข็งและเพิ่มประสิทธิภาพการผลิตภาคเกษตรและอุตสาหกรรมเกษตร เพื่อเพิ่มมูลค่าสินค้าเกษตรปลอดภัยที่มีศักยภาพ

ยุทธศาสตร์ที่ ๓ พัฒนาและสนับสนุนการยกระดับการท่องเที่ยวเชิงนิเวศ ด้านศาสนา ศิลปวัฒนธรรมและสุขภาพ เพื่อเป็นการสร้างรายได้สู่ชุมชนอย่างยั่งยืน

ยุทธศาสตร์ที่ ๔ ดำรงฐานทรัพยากรธรรมชาติที่อุดมสมบูรณ์ การบริหารจัดการสิ่งแวดล้อมและพลังงานโดยมีส่วนร่วมของชุมชนสู่การเป็นกลุ่มจังหวัดสีเขียว

### ฉบับแก้ไข

#### ๑.๔ ยุทธศาสตร์การพัฒนากลุ่มจังหวัด (จากกรอบแผนพัฒนาภาค พ.ศ. ๒๕๖๖ – ๒๕๗๐)

ยุทธศาสตร์ที่ ๑ พัฒนาการท่องเที่ยวและธุรกิจบริการต่อเนื่องให้มีคุณภาพ สามารถ สร้างมูลค่าเพิ่มอย่างยั่งยืน และกระจายประโยชน์อย่างทั่วถึง รวมทั้งต่อยอดการผลิตสินค้าและบริการ

ยุทธศาสตร์ที่ ๒ ใช้โอกาสจากเขตเศรษฐกิจพิเศษ และการเชื่อมโยงกับอนุภูมิภาค GMS BIM-STEAC และ AEC เพื่อขยายฐานเศรษฐกิจของภาค

ยุทธศาสตร์ที่ ๓ ยกระดับเป็นฐานการผลิตเกษตรอินทรีย์และเกษตรปลอดภัย เชื่อมโยง สู่อุตสาหกรรมเกษตรแปรรูปที่สร้างมูลค่าเพิ่มสูง

ยุทธศาสตร์ที่ ๔ พัฒนาคุณภาพชีวิตและแก้ไขปัญหาความยากจน พัฒนาระบบดูแล ผู้สูงอายุอย่างมีส่วนร่วมของครอบครัวและชุมชน ยกระดับทักษะฝีมือแรงงานภาคบริการ

ยุทธศาสตร์ที่ ๕ อนุรักษ์และฟื้นฟูป่าต้นน้ำให้คงความสมบูรณ์ จัดระบบบริหารจัดการ น้ำอย่างเหมาะสมและเชื่อมโยงพื้นที่เกษตรให้ทั่วถึง ป้องกันและแก้ไขปัญหาหมอกควันอย่างยั่งยืน

## ฉบับเดิม แผนพัฒนาท้องถิ่น (พ.ศ. ๒๕๖๖ – ๒๕๗๐) องค์การบริหารส่วนตำบลจอมหมอกแก้ว

### ๑.๕ แผนพัฒนากลุ่มจังหวัดภาคเหนือตอนบน ๒ (เชียงใหม่ พะเยา แพร่ น่าน) ประจำปี พ.ศ. ๒๕๖๖ - ๒๕๗๐

#### เป้าหมายการพัฒนา

ภายในปี ๒๕๗๐ กลุ่มจังหวัดภาคเหนือตอนบน ๒ จะเป็นเมืองน่าอยู่อย่างยั่งยืน

#### ประเด็นการพัฒนา

ประเด็นการพัฒนาที่ ๑ พัฒนาเป็นฐานเศรษฐกิจมูลค่าสูง

ประเด็นการพัฒนาที่ ๒ ส่งเสริมและพัฒนาสุขภาวะ “New Normal” สู่ “High Sustainable”

ประเด็นการพัฒนาที่ ๓ อนุรักษ์ทรัพยากรและพัฒนาขีดความสามารถในการรับมือสาธารณภัย

## ฉบับแก้ไข

๑.๕ แผนพัฒนากลุ่มจังหวัดภาคเหนือตอนบน ๒ (เชียงราย พะเยา แพร่ น่าน) ประจำปี พ.ศ. ๒๕๖๖ - ๒๕๗๐ (ฉบับทบทวนปี ๒๕๖๗)

### เป้าหมายการพัฒนา

“ท่องเที่ยวบนพื้นฐานวัฒนธรรมร่วมสมัย ยกระดับคุณภาพสินค้าเกษตร สิ่งแวดล้อมยั่งยืน  
สู่เศรษฐกิจมั่นคง”

### ประเด็นการพัฒนา

- ประเด็นการพัฒนาที่ ๑ ด้านการท่องเที่ยวสร้างสรรค์
- ประเด็นการพัฒนาที่ ๒ ด้านเกษตรและอุตสาหกรรมเกษตรมูลค่าสูง
- ประเด็นการพัฒนาที่ ๓ ด้านการค้า การลงทุน เศรษฐกิจเพิ่มมูลค่า
- ประเด็นการพัฒนาที่ ๔ ด้านทรัพยากรธรรมชาติและสิ่งแวดล้อมยั่งยืน

ฉบับเดิม แผนพัฒนาท้องถิ่น (พ.ศ. ๒๕๖๖ – ๒๕๗๐) องค์การบริหารส่วนตำบลจอมหมอกแก้ว

### ๑.๖ ยุทธศาสตร์จังหวัดเชียงราย (พ.ศ. ๒๕๖๖ - ๒๕๗๐)

#### วิสัยทัศน์จังหวัดเชียงราย (Vision)

“เชียงรายเมืองท่องเที่ยวสร้างสรรค์ แห่งความสุข สะอาด ปลอดภัย น่ายล”

ประกอบด้วยเป้าประสงค์ ๓ ข้อ ได้แก่

๑. การพัฒนาเศรษฐกิจสร้างสรรค์ : เพื่อสร้างการเจริญเติบโตทางเศรษฐกิจโดยเน้นการพัฒนาการท่องเที่ยวเชิงคุณค่าและยั่งยืน การค้า การลงทุนและบริการโลจิสติกส์เชิงสร้างสรรค์ และการส่งเสริมนวัตกรรมสินค้าเกษตรมูลค่าสูงโดยดำรงฐานวัฒนธรรมล้านนาและสมดุลของทรัพยากรธรรมชาติและสิ่งแวดล้อม
๒. การพัฒนาสิ่งแวดล้อมสร้างสรรค์ : เพื่อสร้างสมดุลของระบบนิเวศและสนับสนุนการเติบโตอย่างยั่งยืนบนหลักเศรษฐกิจสร้างสรรค์เพื่อรับรองการพัฒนาเมืองให้น่าอยู่ที่เป็นมิตรต่อสิ่งแวดล้อม
๓. การพัฒนาสังคมสร้างสรรค์ : เพื่อยกระดับคุณภาพชีวิต ลดความเหลื่อมล้ำในสังคม ส่งเสริมการเรียนรู้ตลอดชีวิตสำหรับคนทุกช่วงวัย และเสริมสร้างความปลอดภัยและความมั่นคงในชีวิตทรัพย์สินของประชาชนเพื่อนำไปสู่สังคมสร้างสรรค์ จากเป้าหมายการพัฒนาของจังหวัดที่กำหนดขึ้น สามารถแบ่งประเด็นการพัฒนาดังนี้แบ่งออกเป็น

ประเด็นการพัฒนาที่ ๑ การสร้างมูลค่าเพิ่มด้านการท่องเที่ยวเชิงสร้างสรรค์โดยดำรงฐานวัฒนธรรมล้านนา โดยมีเป้าหมายการพัฒนา ดังนี้

- การเพิ่มจำนวนแหล่งท่องเที่ยวเชิงสร้างสรรค์
- การเพิ่มจำนวนของกิจกรรมที่ส่งเสริมการท่องเที่ยวเชิงสร้างสรรค์เพิ่มขึ้น
- การเพิ่มจำนวนของสถานประกอบการด้านการท่องเที่ยวได้รับมาตรฐาน SHA

ประเด็นการพัฒนาที่ ๒ การส่งเสริมการผลิตและพัฒนานวัตกรรมเพื่อยกระดับสินค้าเกษตรเชิงสร้างสรรค์ภายใต้แนวทางการพัฒนายั่งยืน โดยมีเป้าหมายการพัฒนา ดังนี้

- การเพิ่มสัดส่วนสินค้าเกษตรที่ได้คุณภาพ มาตรฐานสากลและเป็นมิตรกับสิ่งแวดล้อม
- การเพิ่มจำนวนนวัตกรรมสินค้าเกษตรเชิงสร้างสรรค์
- การส่งเสริมและยกระดับผลิตภัณฑ์ฯ กาแฟและสมุนไพรสู่เกษตรมูลค่าสูงเชิงสร้างสรรค์

ประเด็นการพัฒนาที่ ๓ การพัฒนาเศรษฐกิจสร้างสรรค์ด้านการค้า การลงทุน การบริการ และโลจิสติกส์ โดยมีเป้าหมายการพัฒนา ดังนี้

- การส่งเสริมการเพิ่มจำนวนผู้ประกอบการ/SMEs เศรษฐกิจสร้างสรรค์
- การเพิ่มกิจกรรมในการส่งเสริม พัฒนาและเตรียมความพร้อมผู้ประกอบการภายใต้บริบทที่เปลี่ยนแปลง
- การสนับสนุนสภาพแวดล้อมและระบบโลจิสติกส์ที่รองรับด้านการค้า การลงทุน การบริการ

ประเด็นการพัฒนาที่ ๔ การจัดการทรัพยากรธรรมชาติและสิ่งแวดล้อมให้ดำรงความสมบูรณ์และยั่งยืน โดยมีเป้าหมายการพัฒนา ดังนี้

- การเพิ่มจำนวนพื้นที่สีเขียว
- การเพิ่มประสิทธิภาพการบริหารจัดการทรัพยากรน้ำ/หมอกควันไฟฟ้า

ประเด็นการพัฒนาที่ ๕ การพัฒนาคุณภาพชีวิตและความมั่นคงเพื่อส่งเสริมสังคมสร้างสรรค์ โดยมีเป้าหมายการพัฒนา ดังนี้

- การส่งเสริมการเรียนรู้ตลอดชีวิต ทุกช่วงวัย
- ส่งเสริมการพัฒนาเมืองให้เป็นมิตรกับผู้สูงอายุ
- พัฒนาฝีมือแรงงาน ส่งเสริมอาชีพเพื่อการลดความเหลื่อมล้ำและคนจนข้ามรุ่นลดลง
- การลดอุบัติเหตุ/ภัยพิบัติ/ปลอดภัยเสพติด

## ฉบับแก้ไข

๑.๖ ยุทธศาสตร์จังหวัดเชียงราย (พ.ศ. ๒๕๖๖ - ๒๕๗๐) (ฉบับทบทวนปี ๒๕๖๗)

### วิสัยทัศน์จังหวัดเชียงราย

“เชียงราย เมืองท่องเที่ยวสร้างสรรค์ วิถีถิ่นร่วมสมัย เศรษฐกรรรมมูลค่าสูง สิ่งแวดล้อมสมดุล มุ่งสู่ความยั่งยืน”

“CHIANGRAI – The City of Creative Tourism, Contemporary Local Lifestyle, High Value Agriculture, Balanced Environment, Moving Towards Sustainability”

### ประเด็นการพัฒนา

ประเด็นการพัฒนาที่ ๑ การสร้างมูลค่าเพิ่มด้านการท่องเที่ยวเชิงสร้างสรรค์โดยดำรงฐานวัฒนธรรมล้านนา

ประเด็นการพัฒนาที่ ๒ การส่งเสริมการผลิตและพัฒนานวัตกรรมเพื่อยกระดับสินค้าเกษตรเชิงสร้างสรรค์ภายใต้แนวทางการพัฒนาที่ยั่งยืน

ประเด็นการพัฒนาที่ ๓ การพัฒนาเศรษฐกิจสร้างสรรค์ด้านการค้า การลงทุน การบริการ และโลจิสติกส์

ประเด็นการพัฒนาที่ ๔ การจัดการทรัพยากรธรรมชาติและสิ่งแวดล้อมอย่างสร้างสรรค์ เพื่อดำรงความสมบูรณ์และยั่งยืน

ประเด็นการพัฒนาที่ ๕ พัฒนาคูณภาพชีวิตและความมั่นคงเพื่อส่งเสริมสังคมสร้างสรรค์

ฉบับเดิม แผนพัฒนาท้องถิ่น (พ.ศ. ๒๕๖๖ - ๒๕๗๐) องค์การบริหารส่วนตำบลจอมหมอกแก้ว

๑.๗ กรอบยุทธศาสตร์การพัฒนาขององค์กรปกครองส่วนท้องถิ่น ในเขตจังหวัดเชียงราย (พ.ศ. ๒๕๖๑ - ๒๕๖๔)

### วิสัยทัศน์

“ยึดหลักธรรมาภิบาล ทำงานแบบมีส่วนร่วม ศูนย์รวมเศรษฐกิจการค้า พัฒนาคุณภาพชีวิต  
ประชาชนมีความสุข”

ยุทธศาสตร์ที่ ๑ การพัฒนาโครงสร้างพื้นฐานและระบบโลจิสติกส์ เชื่อมโยงกลุ่มจังหวัด  
กลุ่มอาเซียน+๖ และ GMS

- กลยุทธ์ ๑.๑ พัฒนาโครงสร้างพื้นฐานและระบบโลจิสติกส์ให้ได้มาตรฐาน
- กลยุทธ์ ๑.๒ พัฒนาแหล่งน้ำและระบบบริหารจัดการน้ำเพื่ออุปโภค บริโภค และการเกษตร
- กลยุทธ์ ๑.๓ พัฒนาการบริหารจัดการโครงสร้างพื้นฐานรองรับการเจริญเติบโตของท้องถิ่น  
เพื่อเชื่อมโยงกลุ่มจังหวัด กลุ่มอาเซียน+๖ และ GMS
- กลยุทธ์ ๑.๔ พัฒนางานด้านผังเมือง งานวิศวกรรมจราจร และงานควบคุมอาคาร

ยุทธศาสตร์ที่ ๒ การพัฒนาด้านเศรษฐกิจและการท่องเที่ยว

- กลยุทธ์ ๒.๑ ส่งเสริมและพัฒนาการเกษตรตามแนวทางปรัชญาเศรษฐกิจพอเพียง
- กลยุทธ์ ๒.๒ ส่งเสริมและพัฒนาอาชีพและการตลาด เพื่อเพิ่มศักยภาพผลิตภัณฑ์ท้องถิ่น  
ให้ได้มาตรฐานสากล
- กลยุทธ์ ๒.๓ ส่งเสริมและพัฒนาการท่องเที่ยว วิถีชีวิตและอัตลักษณ์ของคนในชุมชน
- กลยุทธ์ ๒.๔ ส่งเสริม อนุรักษ์ และเผยแพร่ศิลปวัฒนธรรมประเพณีท้องถิ่น

ยุทธศาสตร์ที่ ๓ การพัฒนาการศึกษาและการสาธารณสุข

- กลยุทธ์ ๓.๑ ส่งเสริมและพัฒนาการศึกษาทั้งในระบบ นอกระบบ และการศึกษาตามอัธยาศัย  
ให้ได้มาตรฐานการศึกษา
- กลยุทธ์ ๓.๒ ส่งเสริมและพัฒนาการศึกษาสู่อาชีพ
- กลยุทธ์ ๓.๓ ส่งเสริมและพัฒนาการจัดการศึกษาโรงเรียนประชาคมอาเซียน ในเขตพัฒนา  
เศรษฐกิจชายแดน
- กลยุทธ์ ๓.๔ ส่งเสริมและพัฒนาสุขภาพที่ดีของประชาชนในท้องถิ่น
- กลยุทธ์ ๓.๕ ส่งเสริมและสนับสนุนการพัฒนาระบบการบริการสาธารณสุข

ยุทธศาสตร์ที่ ๔ การพัฒนาคุณภาพชีวิตและการป้องกันบรรเทาสาธารณภัย

- กลยุทธ์ ๔.๑ รักษาความสงบเรียบร้อยเพื่อความปลอดภัยในชีวิตและทรัพย์สินของประชาชน
- กลยุทธ์ ๔.๒ ป้องกันและบรรเทาสาธารณภัย
- กลยุทธ์ ๔.๓ ป้องกันและแก้ไขปัญหา ยาเสพติด อบายมุข สื่อด้านอิเล็กทรอนิกส์และปัญหา  
แรงงานต่างด้าว
- กลยุทธ์ ๔.๔ พัฒนาคุณภาพชีวิตเด็ก เยาวชน สตรี ผู้สูงอายุ ผู้พิการ และผู้ด้อยโอกาส

ยุทธศาสตร์ที่ ๕ การบริหารจัดการทรัพยากรธรรมชาติและสิ่งแวดล้อมให้สมบูรณ์และยั่งยืน

- กลยุทธ์ ๕.๑ ส่งเสริมและพัฒนาการอนุรักษ์ทรัพยากรธรรมชาติและสิ่งแวดล้อม
- กลยุทธ์ ๕.๒ ส่งเสริมและพัฒนาการควบคุม ป้องกัน แก้ไขปัญหาขยะ น้ำเสีย และมลภาวะ
- กลยุทธ์ ๕.๓ ส่งเสริมและพัฒนาการอนุรักษ์พลังงานและการใช้พลังงานทดแทน

## ยุทธศาสตร์ที่ ๖ การพัฒนาด้านการเมืองการบริหาร

- กลยุทธ์ ๖.๑ พัฒนาศักยภาพบุคลากรท้องถิ่น
- กลยุทธ์ ๖.๒ พัฒนาประสิทธิภาพในการบริหารจัดการตามหลักธรรมาภิบาล
- กลยุทธ์ ๖.๓ ส่งเสริมการมีส่วนร่วมในการพัฒนาท้องถิ่นของทุกภาคส่วน
- กลยุทธ์ ๖.๔ พัฒนาปรับปรุงเครื่องมือเครื่องใช้และเทคโนโลยี

### ฉบับแก้ไข

#### ๑.๗ กรอบยุทธศาสตร์การพัฒนาขององค์กรปกครองส่วนท้องถิ่นในเขตจังหวัดเชียงราย

(พ.ศ. ๒๕๖๖ - ๒๕๗๐)

#### วิสัยทัศน์

“เชียงรายเมืองท่องเที่ยวสร้างสรรค์ วิถีถิ่นร่วมสมัย สิ่งแวดล้อมสมดุล มุ่งสู่ความยั่งยืน”

#### ยุทธศาสตร์ที่ ๑ การสร้างมูลค่าเพิ่มด้านการท่องเที่ยวเชิงสร้างสรรค์โดยดำรงฐานวัฒนธรรมล้านนา

กลยุทธ์ที่ ๑.๑ ส่งเสริม สนับสนุน พัฒนาแหล่งท่องเที่ยว สินค้าและบริการให้ได้มาตรฐานสากลในการจัดกิจกรรมท่องเที่ยวทุกรูปแบบ

กลยุทธ์ที่ ๑.๒ ปรับปรุงแหล่งท่องเที่ยว แหล่งพักผ่อนหย่อนใจ สวนสาธารณะ บุรณะฟื้นฟูโบราณสถาน ค้นหาแหล่งท่องเที่ยวหรือแหล่งพักผ่อนหย่อนใจแห่งใหม่ และสร้างอัตลักษณ์ดึงดูดความสนใจของนักท่องเที่ยว

กลยุทธ์ที่ ๑.๓ จัดให้มีระบบรักษาความสงบเรียบร้อย การอำนวยความสะดวก และความปลอดภัยในแหล่งท่องเที่ยว

กลยุทธ์ที่ ๑.๔ การพัฒนาบุคลากรด้านการท่องเที่ยวและสนับสนุนการมีส่วนร่วมของประชาชนในการพัฒนาพื้นที่

กลยุทธ์ที่ ๑.๕ นำเทคโนโลยีและระบบสารสนเทศมาใช้ในการพัฒนาสื่อประชาสัมพันธ์ เพื่อสร้างความเชื่อมโยงแหล่งท่องเที่ยวในพื้นที่จังหวัดเชียงราย

#### ยุทธศาสตร์ที่ ๒ การส่งเสริมการผลิตและพัฒนานวัตกรรมเพื่อยกระดับสินค้าเกษตรเชิงสร้างสรรค์ ภายใต้แนวทางการพัฒนาที่ยั่งยืน

กลยุทธ์ที่ ๒.๑ ส่งเสริมและยกระดับสินค้าทางการเกษตร เพื่อป้อนสู่ทางภูมิศาสตร์ของจังหวัดเชียงราย

กลยุทธ์ที่ ๒.๒ ส่งเสริมและสนับสนุนสินค้าทางการเกษตรและผลิตภัณฑ์ชุมชนท้องถิ่นให้เกิดความหลากหลาย เพื่อกระตุ้นเศรษฐกิจฐานราก

กลยุทธ์ที่ ๒.๓ ส่งเสริมกระบวนการแปรรูปสินค้าทางการเกษตรและยกระดับการผลิตสินค้าชุมชนแบบครบวงจรให้ได้มาตรฐานสากล โดยบูรณาการร่วมกับหน่วยงานที่เกี่ยวข้อง

กลยุทธ์ที่ ๒.๔ เป็นศูนย์กลางการเชื่อมโยงสินค้าทางการเกษตรและผลิตภัณฑ์ชุมชนในจังหวัดเชียงราย

กลยุทธ์ที่ ๒.๕ ใช้เทคโนโลยีและระบบสารสนเทศเป็นช่องทางในการพัฒนาการผลิต การจำหน่าย การกระจายสินค้าทางการเกษตรและผลิตภัณฑ์ชุมชนท้องถิ่น

ยุทธศาสตร์ที่ ๓ การพัฒนาเศรษฐกิจสร้างสรรค์ด้านการค้า การลงทุน การบริการ และโลจิสติกส์

กลยุทธ์ที่ ๓.๑ พัฒนาระบบโลจิสติกส์ระหว่างประเทศให้ได้มาตรฐานสากล

กลยุทธ์ที่ ๓.๒ พัฒนาระบบโครงสร้างพื้นฐาน เพื่อรองรับการค้า การลงทุน

การบริการในอนาคต

กลยุทธ์ที่ ๓.๓ ส่งเสริมและพัฒนาการขับเคลื่อนเศรษฐกิจชายแดนเชื่อมโยงระเบียง

เศรษฐกิจภาคเหนือและอนุภูมิภาคุ่มน้ำโขง

กลยุทธ์ที่ ๓.๔ ส่งเสริมพัฒนาและเตรียมความพร้อมผู้ประกอบการภายในบริบท

ที่เปลี่ยนแปลง

ยุทธศาสตร์ที่ ๔ การจัดการทรัพยากรธรรมชาติ และสิ่งแวดล้อมให้ดำรงความสมบูรณ์ และยั่งยืน

กลยุทธ์ที่ ๔.๑ เพิ่มประสิทธิภาพบริหารจัดการทรัพยากรน้ำ ขยะมูลฝอย หมอกควันไฟ

ป่า และมลภาวะแบบบูรณาการ

กลยุทธ์ที่ ๔.๒ ส่งเสริมและพัฒนาการอนุรักษ์ทรัพยากรธรรมชาติและสิ่งแวดล้อม

กลยุทธ์ที่ ๔.๓ ส่งเสริมและพัฒนาการใช้พลังงานทางเลือกและพลังงานทดแทน

กลยุทธ์ที่ ๔.๔ เพิ่มจำนวนพื้นที่สีเขียว ปลูกป่าชุมชน และรักษาระบบนิเวศน์ให้เกิด

ความสมดุล

ยุทธศาสตร์ที่ ๕ การพัฒนาคุณภาพชีวิตและความมั่นคงเพื่อส่งเสริมสังคมสร้างสรรค์

กลยุทธ์ที่ ๕.๑ ส่งเสริมและพัฒนาการศึกษาทั้งในระบบ นอกระบบ และการศึกษาตาม

อัธยาศัยให้ได้มาตรฐานการศึกษา

กลยุทธ์ที่ ๕.๒ ส่งเสริมและพัฒนาการจัดการศึกษาโรงเรียนประชาคมอาเซียนในเขต

พัฒนาเศรษฐกิจชายแดน

กลยุทธ์ที่ ๕.๓ เสริมสร้าง พัฒนา และส่งเสริมเครือข่ายการศึกษาในท้องถิ่นแบบบูรณาการ

กลยุทธ์ที่ ๕.๔ ส่งเสริมและพัฒนาการศึกษาสู่อาชีพและรายได้

กลยุทธ์ที่ ๕.๕ การจัดการศึกษาแบบมีส่วนร่วมทุกภาคส่วนในท้องถิ่น

กลยุทธ์ที่ ๕.๖ พัฒนาคุณภาพชีวิตเด็ก เยาวชน สตรี ผู้สูงอายุ ผู้พิการ แลผู้ด้อยโอกาส

กลยุทธ์ที่ ๕.๗ ส่งเสริมและพัฒนาอาชีพให้กับประชาชน ผู้สูงอายุ ผู้พิการ และ

ผู้ด้อยโอกาส

กลยุทธ์ที่ ๕.๘ ส่งเสริม อนุรักษ์ และเผยแพร่ศิลปะ วัฒนธรรม ประเพณี ภูมิปัญญาท้องถิ่นและ

วิถีถิ่นร่วมสมัย

กลยุทธ์ที่ ๕.๙ ส่งเสริมพัฒนาศูนย์สุขภาวะชุมชนในท้องถิ่น

กลยุทธ์ที่ ๕.๑๐ ส่งเสริมการป้องกัน ควบคุม แก้ไขปัญหาภัยพิบัติทางธรรมชาติ

กลยุทธ์ที่ ๕.๑๑ รณรงค์ส่งเสริมให้มีการลดอุบัติเหตุและอุบัติเหตุภัยในท้องถิ่น

กลยุทธ์ที่ ๕.๑๒ ส่งเสริมและสนับสนุนการพัฒนาระบบบริการสาธารณสุขในท้องถิ่น

กลยุทธ์ที่ ๕.๑๓ การป้องกันและแก้ไขปัญหายาเสพติด

## ฉบับเดิม แผนพัฒนาท้องถิ่น (พ.ศ. ๒๕๖๖ – ๒๕๗๐) องค์การบริหารส่วนจังหวัดเชียงราย

### ๒. ยุทธศาสตร์ขององค์กรปกครองส่วนท้องถิ่น

#### ๒.๑ กรอบยุทธศาสตร์การพัฒนาขององค์การบริหารส่วนจังหวัดเชียงราย (พ.ศ. ๒๕๖๑ - ๒๕๖๔)

##### วิสัยทัศน์

"ยึดหลักธรรมาภิบาล ประสานการพัฒนา ประชาชนมีความสุข"

#### ยุทธศาสตร์ที่ ๑ การพัฒนาโครงสร้างพื้นฐานและระบบคมนาคมขนส่ง

- กลยุทธ์ ๑.๑ พัฒนาโครงสร้างพื้นฐานและระบบคมนาคมขนส่งให้ได้มาตรฐาน
- กลยุทธ์ ๑.๒ พัฒนาแหล่งน้ำและระบบบริหารจัดการน้ำเพื่ออุปโภค บริโภค และการเกษตร
- กลยุทธ์ ๑.๓ พัฒนางานด้านผังเมือง งานวิศวกรรมจราจร

#### ยุทธศาสตร์ที่ ๒ การพัฒนาด้านเศรษฐกิจและการท่องเที่ยว

- กลยุทธ์ ๒.๑ ส่งเสริมและพัฒนาการเกษตรตามแนวทางปรัชญาเศรษฐกิจพอเพียง
- กลยุทธ์ ๒.๒ ส่งเสริมและพัฒนาอาชีพและการตลาด เพื่อเพิ่มศักยภาพผลิตภัณฑ์ท้องถิ่นให้ได้มาตรฐานสากล
- กลยุทธ์ ๒.๓ ส่งเสริมและพัฒนาการท่องเที่ยว วิถีชีวิต และอัตลักษณ์ของคนในชุมชน
- กลยุทธ์ ๒.๔ ส่งเสริม อนุรักษ์ ด้านศาสนาและเผยแพร่ศิลปวัฒนธรรมประเพณีท้องถิ่น

#### ยุทธศาสตร์ที่ ๓ การพัฒนาการศึกษาและการสาธารณสุข

- กลยุทธ์ ๓.๑ ส่งเสริมและพัฒนาการศึกษาทั้งในระบบ นอกระบบ และการศึกษาตามอัธยาศัยให้ได้มาตรฐานการศึกษา
- กลยุทธ์ ๓.๒ ส่งเสริมและพัฒนาการศึกษาสู่อาชีพ
- กลยุทธ์ ๓.๓ ส่งเสริมและพัฒนาสุขภาพที่ดีของประชาชนในท้องถิ่น
- กลยุทธ์ ๓.๔ ส่งเสริมและสนับสนุนการพัฒนาระบบการบริการสาธารณสุข

#### ยุทธศาสตร์ที่ ๔ การพัฒนาคุณภาพชีวิตและการป้องกันบรรเทาสาธารณภัย

- กลยุทธ์ ๔.๑ รักษาความสงบเรียบร้อยเพื่อความปลอดภัยในชีวิตและทรัพย์สินของประชาชน
- กลยุทธ์ ๔.๒ ป้องกัน ฟื้นฟูและบรรเทาสาธารณภัย
- กลยุทธ์ ๔.๓ ป้องกันและแก้ไขปัญหา ยาเสพติด อบายมุข สื่อด้านอิเล็กทรอนิกส์
- กลยุทธ์ ๔.๔ พัฒนาคุณภาพชีวิตเด็ก เยาวชน สตรี ผู้สูงอายุ ผู้พิการ และผู้ด้อยโอกาส

#### ยุทธศาสตร์ที่ ๕ การบริหารจัดการทรัพยากรธรรมชาติและสิ่งแวดล้อมให้สมบูรณ์และยั่งยืน

- กลยุทธ์ ๕.๑ ส่งเสริมและพัฒนาการอนุรักษ์ทรัพยากรธรรมชาติและสิ่งแวดล้อม
- กลยุทธ์ ๕.๒ ส่งเสริมและพัฒนาการควบคุม ป้องกัน แก้ไขปัญหาขยะ น้ำเสีย และมลภาวะ
- กลยุทธ์ ๕.๓ ส่งเสริมและพัฒนาการอนุรักษ์พลังงานและการใช้พลังงานทดแทน

#### ยุทธศาสตร์ที่ ๖ การพัฒนาด้านการเมืองการปกครองและการบริหาร

- กลยุทธ์ ๖.๑ พัฒนาศักยภาพบุคลากรท้องถิ่น
- กลยุทธ์ ๖.๒ พัฒนาประสิทธิภาพในการบริหารจัดการตามหลักธรรมาภิบาล
- กลยุทธ์ ๖.๓ ส่งเสริมการมีส่วนร่วมในการพัฒนาท้องถิ่นของทุกภาคส่วน
- กลยุทธ์ ๖.๔ พัฒนาปรับปรุงเครื่องมือเครื่องใช้และเทคโนโลยีเพื่อรองรับระบบดิจิทัล
- กลยุทธ์ ๖.๕ ส่งเสริมนวัตกรรมเพื่อการพัฒนาท้องถิ่น

## เป้าประสงค์

- เพื่อสร้างความเจริญเติบโตทางเศรษฐกิจ
- เพิ่มขีดความสามารถในการแข่งขันด้านการค้า การลงทุน บริการ
- เพื่อยกระดับคุณภาพชีวิตของประชาชนให้ดีขึ้น
- เพื่อเสริมสร้างความปลอดภัยในชีวิตและทรัพย์สินของประชาชนในพื้นที่ปกติและแนวชายแดน
- เพื่อให้ประชาชนอยู่ในสิ่งแวดล้อมที่ดีและมีคุณภาพ
- สร้างภูมิคุ้มกันในการสร้างคน สังคมที่มีคุณภาพ

## ตัวชี้วัด

- อัตราการขยายตัวของรายได้ต่อหัวเพิ่มขึ้นทุกปี
- ประชาชนได้รับการศึกษามากขึ้นและอัตราจำนวนของผู้ป่วยลดลง
- ประชาชนได้รับความช่วยเหลือได้อย่างทั่วถึง
- จำนวนขยะลดลงอย่างต่อเนื่อง
- ส่งเสริมการศึกษา อบรมให้ความรู้ เทคโนโลยีที่ทันสมัย

## ค่าเป้าหมาย

- รายได้เฉลี่ยต่อหัวเพิ่มขึ้น
- สัดส่วนคนจนลดลงและสถานบริการได้มาตรฐาน
- ประชาชนได้รับการศึกษามากขึ้นและจำนวนผู้ป่วยลดลง
- ประชาชนได้รับความช่วยเหลือได้อย่างทั่วถึง
- ส่งเสริมให้เป็นพื้นที่สีเขียวและปลอดภัย ไร้มลพิษ
- ร้อยละของกลุ่มพลังมวลชนผู้มีจิตอาสาช่วยเหลือภาครัฐในการสร้างความเข้มแข็งให้กับหมู่บ้าน

## จุดยืนทางยุทธศาสตร์

ด้วยจังหวัดเชียงรายตั้งอยู่เหนือสุดของประเทศไทย อยู่ห่างจากกรุงเทพฯ ๘๒๙ กิโลเมตร มีอาณาเขตทิศเหนือติดต่อกับสาธารณรัฐแห่งสหภาพเมียนมาร์และสาธารณรัฐประชาธิปไตยประชาชนลาว ทิศตะวันออกติดต่อกับสาธารณรัฐประชาธิปไตยประชาชนลาว ทิศใต้ติดต่อกับจังหวัดพะเยาและลำปาง และทิศตะวันตกติดต่อกับประเทศสหภาพเมียนมาร์และจังหวัดเชียงใหม่ แนวเขตชายแดนติดต่อกับประเทศเมียนมาร์ ด้านอำเภอแม่จัน แม่สาย แม่ฟ้าหลวง และเชียงแสน จึงกำหนดจุดยืนทางยุทธศาสตร์ (Positioning) ของจังหวัดเชียงราย “ประตูสู่อุณหภูมิลุ่มน้ำโขงและอาเซียน+๓ และศูนย์กลางการท่องเที่ยวที่เป็นมิตรกับสิ่งแวดล้อม”

## ฉบับแก้ไข

### ๒. ยุทธศาสตร์ขององค์กรปกครองส่วนท้องถิ่น

#### ๒.๑ กรอบยุทธศาสตร์การพัฒนาขององค์การบริหารส่วนจังหวัดเชียงราย (พ.ศ. ๒๕๖๖ - ๒๕๗๐)

##### วิสัยทัศน์

“เชียงรายเมืองสุขภาพดี วิถีน่าอยู่ ประชาชนมีความสุขอย่างยั่งยืน”

#### ยุทธศาสตร์ที่ ๑ การสร้างมูลค่าเพิ่มด้านการท่องเที่ยวเชิงสร้างสรรค์โดยดำรงฐานวัฒนธรรมล้านนา

##### เป้าประสงค์ (Goals)

๑. พัฒนาและส่งเสริมอาชีพให้ประชาชน
๒. ปรับปรุงและพัฒนาแหล่งท่องเที่ยว
๓. ประชาสัมพันธ์แหล่งท่องเที่ยวจังหวัด
๔. ปลูกจิตสำนึกให้ประชาชนดูแลรักษาแหล่งท่องเที่ยวและอนุรักษ์วัฒนธรรมประเพณีอันดีงาม
๕. ส่งเสริมการท่องเที่ยวเชิงนิเวศสู่ความยั่งยืน

##### ตัวชี้วัด (Key Performance Indicators : KPI)

๑. ร้อยละของครัวเรือนที่มีรายได้เพิ่มขึ้น
๒. ร้อยละของแหล่งท่องเที่ยวได้รับการพัฒนาเพิ่มขึ้น
๓. ร้อยละของการจัดกิจกรรมส่งเสริมการท่องเที่ยวเพิ่มขึ้น
๔. ร้อยละของการบริหารจัดการแหล่งท่องเที่ยวเชิงนิเวศโดยชุมชน

##### กลยุทธ์ (Strategy)

๑. ส่งเสริมและพัฒนาแหล่งท่องเที่ยวเชิงวัฒนธรรม เชิงนิเวศ และเชิงสุขภาพให้เชียงรายเที่ยวได้ทั้งปีมีดีทุกเดือน
๒. พัฒนาระบบขนส่งสาธารณะเพื่อการท่องเที่ยว
๓. ส่งเสริมและพัฒนาการท่องเที่ยว วิถีชีวิต และอัตลักษณ์ของคนในชุมชน
๔. ส่งเสริม อนุรักษ์ ด้านศาสนา กลุ่มชาติพันธุ์ และเผยแพร่ศิลปวัฒนธรรมประเพณี
๕. การส่งเสริมและพัฒนาทักษะภาษาสู่การค้า (อังกฤษ จีน และเมียนมาร์)
๖. ลดอัตราการว่างงาน และเพิ่มทักษะพัฒนาอาชีพ
๗. พัฒนาศักยภาพบุคลากรเครือข่ายการท่องเที่ยว
๘. พัฒนากิจกรรมและการตลาดเพื่อส่งเสริมการท่องเที่ยวเชิงสร้างสรรค์

ยุทธศาสตร์ที่ ๒ การส่งเสริมการผลิตและพัฒนานวัตกรรมเพื่อยกระดับสินค้าเกษตรเชิงสร้างสรรค์ภายใต้แนวทางการพัฒนาที่ยั่งยืน (Sustainable Development Goals : SDGs)

##### เป้าประสงค์ (Goals)

๑. สินค้าทางการเกษตรที่บ่งชี้ทางภูมิศาสตร์ของจังหวัดเชียงรายได้รับการส่งเสริมและพัฒนาให้เป็นที่รู้จักมากขึ้น

๒. ประชาชนมีรายได้ในครัวเรือนจากการส่งเสริมและสนับสนุนสินค้าทางการเกษตร และผลิตภัณฑ์ชุมชนท้องถิ่นมากขึ้น
๓. สินค้าทางการเกษตรและผลิตภัณฑ์ชุมชนได้รับการแปรรูปโดยผ่านกระบวนการที่ได้มาตรฐานสากล (มอก./Halal/GMP/HACCP/...) และเป็นที่ยอมรับของตลาดอย่างกว้างขวาง
๔. สร้างศูนย์กลางการกระจายสินค้าทางการเกษตรและผลิตภัณฑ์ชุมชนในจังหวัด เชียงราย
๕. ส่งเสริมและสนับสนุนการนำเทคโนโลยีและสารสนเทศมาใช้เป็นช่องทางการผลิต การจำหน่าย และการกระจายสินค้าทางการเกษตรและผลิตภัณฑ์ชุมชนท้องถิ่น

#### ตัวชี้วัด (Key Performance Indicators : KPI)

๑. สินค้าทางการเกษตรของจังหวัดเชียงรายได้รับการส่งเสริมและพัฒนา ชี้อប់ชี้ทางภูมิศาสตร์ (Geographical Indications : GI) มากกว่า ๑ ชนิด เช่น ข้าวเหนียวเขี้ยววง อำเภอมะจัน จังหวัดเชียงราย
๒. ร้อยละของรายได้ที่ได้จากการจำหน่ายสินค้าทางการเกษตรและผลิตภัณฑ์ชุมชน ท้องถิ่น
๓. ร้อยละของสินค้าทางการเกษตรและผลิตภัณฑ์ชุมชนที่ได้มาตรฐานสากล
๔. มีสถานที่ในการต่อรองราคาสินค้าทางการเกษตรและผลิตภัณฑ์ชุมชนเพื่อลดการ แทรกแซงจากพ่อค้าคนกลาง
๕. ผู้บริโภคสามารถได้รับสินค้าและบริการได้อย่างรวดเร็วหลากหลายช่องทาง

#### กลยุทธ์ (Strategy)

๑. ส่งเสริมเกษตรกรในการสร้างผลผลิตที่เป็นอัตลักษณ์ของท้องถิ่น
๒. ส่งเสริมและพัฒนาอาชีพและการตลาดเพื่อเพิ่มศักยภาพผลิตภัณฑ์ท้องถิ่นให้ได้ มาตรฐาน
๓. ส่งเสริมกระบวนการผลิตสินค้าทางการเกษตรและยกระดับผลิตภัณฑ์ชุมชนให้ได้ มาตรฐานสากล
๔. สร้างศูนย์กลางการผลิต จำหน่าย และการกระจายสินค้าทางการเกษตรและ ผลิตภัณฑ์ชุมชน
๕. ส่งเสริมการใช้นวัตกรรมเพื่อสร้างมูลค่าเพิ่มผลผลิตทางการเกษตรเชิงสร้างสรรค์

ยุทธศาสตร์ที่ ๓ การพัฒนาเศรษฐกิจสร้างสรรค์ด้านการค้า การลงทุน การบริการ และโลจิสติกส์

#### เป้าประสงค์ (Goals)

๑. พัฒนาระบบคมนาคมขนส่งให้ได้มาตรฐาน
๒. แก้ไขปัญหาความเดือดร้อนของประชาชนในการใช้เส้นทางสัญจร และขนส่งสินค้า ทางการเกษตร
๓. ประชาชนในจังหวัดเชียงรายมีชีวิตความเป็นอยู่ที่ดีขึ้น
๔. ผู้ประกอบการ ร้านค้า ในจังหวัดเชียงรายมีความพร้อมกับสถานการณ์เศรษฐกิจ ในปัจจุบัน

### ตัวชี้วัด (Key Performance Indicators : KPI)

๑. จำนวนระบบคมนาคมขนส่งที่ได้ดำเนินการก่อสร้าง ปรับปรุงหรือซ่อมแซมเพิ่มขึ้น
๒. จำนวนระบบโครงสร้างพื้นฐานที่ได้ดำเนินการก่อสร้าง ปรับปรุงหรือซ่อมแซมเพิ่มขึ้น
๓. ร้อยละของรายได้ของประชาชนในจังหวัดเชียงราย
๔. ร้อยละของผู้ประกอบการ ร้านค้า มีความพร้อมกับบริบทที่เปลี่ยนแปลง

### กลยุทธ์ (Strategy)

๑. พัฒนาระบบโลจิสติกส์ให้ได้มาตรฐาน
๒. พัฒนาระบบโครงสร้างพื้นฐาน เพื่อรองรับการค้า การลงทุน การบริการ
๓. ส่งเสริมและพัฒนากิจการขับเคลื่อนเศรษฐกิจชายแดน
๔. ส่งเสริมพัฒนาและเตรียมความพร้อมผู้ประกอบการ
๕. พัฒนางานด้านผังเมือง งานวิศวกรรมจราจร

ยุทธศาสตร์ที่ ๔ การจัดการทรัพยากรธรรมชาติ และสิ่งแวดล้อมให้ดำรงความสมบูรณ์ และยั่งยืน

### เป้าประสงค์ (Goals)

๑. พัฒนาแหล่งน้ำเพื่อการอุปโภคบริโภค และแหล่งน้ำเพื่อการเกษตร
๒. ปัญหาขยะมูลฝอย หมอกควันไฟป่า มีปริมาณลดลง
๓. การใช้พลังงานทางเลือก และพลังงานทดแทนของประชาชนเพิ่มมากขึ้น
๔. จังหวัดเชียงรายมีพื้นที่สีเขียวมากขึ้น

### ตัวชี้วัด (Key Performance Indicators : KPI)

๑. ร้อยละของจำนวนแหล่งน้ำที่ได้รับการพัฒนาให้ดีขึ้น
๒. ร้อยละของปริมาณขยะมูลฝอย และสถิติการเกิดหมอกควันไฟป่าที่ลดลง
๓. ร้อยละของการใช้พลังงานทางเลือก และพลังงานทดแทนที่เพิ่มขึ้น
๔. ร้อยละของพื้นที่สีเขียวในจังหวัดเชียงรายที่เพิ่มขึ้น

### กลยุทธ์ (Strategy)

๑. เพิ่มประสิทธิภาพบริหารจัดการทรัพยากรน้ำ ขยะมูลฝอย หมอกควันไฟป่า
๒. ส่งเสริมการอนุรักษ์ทรัพยากรธรรมชาติและสิ่งแวดล้อม
๓. ส่งเสริมการใช้พลังงานทางเลือกและพลังงานทดแทน
๔. เพิ่มจำนวนพื้นที่สีเขียว ปลูกป่าชุมชน และรักษาระบบนิเวศ

ยุทธศาสตร์ที่ ๕ การพัฒนาคุณภาพชีวิตและความมั่นคงเพื่อส่งเสริมสังคมสร้างสรรค์และธรรมาภิบาล

### เป้าประสงค์ (Goals)

๑. นักเรียนในสถานศึกษาสังกัดองค์การบริหารส่วนจังหวัดเชียงราย ได้รับการศึกษาที่มีคุณภาพ
๒. เด็ก เยาวชน ประชาชนได้รับการศึกษาที่มีคุณภาพอย่างเท่าเทียมกันทุกระดับ
๓. เด็ก เยาวชน ประชาชนและบุคลากรในสังกัดองค์การบริหารส่วนจังหวัดเชียงราย ได้รับการส่งเสริมพัฒนาการเล่นกีฬาและการออกกำลังกาย
๔. ทุกภาคส่วนมีความรู้ความเข้าใจในการจัดการศึกษาท้องถิ่นไปในทิศทางเดียวกัน
๕. เด็ก เยาวชน ประชาชนได้รับการส่งเสริม อนุรักษ์และเผยแพร่ศิลปะ วัฒนธรรม ประเพณี ภูมิปัญญาท้องถิ่น และวิถีถิ่นร่วมสมัย

๖. เด็ก เยาวชน ประชาชน ได้รับการด้านสาธารณสุขอย่างทั่วถึง
๗. ประชาชนได้รับการส่งเสริมให้มีความรู้ ความเข้าใจ ในการให้บริการด้านสาธารณสุข
๘. ประชาชน ผู้สูงอายุ ผู้พิการ และผู้ด้อยโอกาส ได้รับการส่งเสริมพัฒนาอาชีพ
๙. เด็กเยาวชน สตรี ผู้สูงอายุ ผู้พิการและผู้ด้อยโอกาส ได้รับการพัฒนาคุณภาพชีวิตที่ดี
๑๐. ส่งเสริมให้ความรู้ด้านการป้องกันและแก้ไขปัญหายาเสพติด ให้ประชาชน มีคุณภาพชีวิตที่ดีขึ้น
๑๑. จำนวนอุบัติเหตุ อุบัติภัยลดลง
๑๒. องค์การบริหารส่วนจังหวัดเชียงรายมีศักยภาพในการป้องกันและบรรเทาสาธารณภัย
๑๓. องค์การมีขีดสมรรถนะสูง คล่องตัว ทันสมัย
๑๔. การให้บริการสาธารณะ มีคุณภาพ

#### ตัวชี้วัด (Key Performance Indicators : KPI)

๑. ร้อยละของจำนวนนักเรียนในสถานศึกษาสังกัดองค์การบริหารส่วนจังหวัด มีผลการเรียนผ่านเกณฑ์มาตรฐานขององค์กรปกครองส่วนท้องถิ่น
๒. ร้อยละความพึงพอใจของผู้ได้รับการศึกษาจากองค์การบริหารส่วนจังหวัดเชียงราย ที่ผ่านกระบวนการต่างๆ อยู่ในระดับดี
๓. ร้อยละของจำนวนผู้ที่ได้รับการส่งเสริม พัฒนาการเล่นกีฬาและออกกำลังกาย
๔. ร้อยละของทุกภาคส่วนมีส่วนร่วมในการจัดการศึกษา
๕. ร้อยละของเด็ก เยาวชน ประชาชน ที่ได้รับการส่งเสริมอนุรักษ์และเผยแพร่ ศิลปะวัฒนธรรม ประเพณี ภูมิปัญญาท้องถิ่น และวิถีถิ่นร่วมสมัย
๖. ร้อยละความพึงพอใจของเด็กเยาวชน ประชาชนที่ได้รับการด้านสาธารณสุข
๗. ร้อยละของประชาชนที่ได้รับการส่งเสริมความรู้ ความเข้าใจ ในด้านสาธารณสุข
๘. ร้อยละของประชาชน ผู้สูงอายุ ผู้พิการ ผู้ด้อยโอกาส ได้รับการส่งเสริมพัฒนาอาชีพ เพื่อเพิ่มรายได้
๙. ร้อยละของเด็ก เยาวชน สตรี ผู้สูงอายุ ผู้พิการ ผู้ด้อยโอกาส ได้รับการพัฒนาคุณภาพชีวิตที่ดีขึ้น
๑๐. ร้อยละของประชาชนที่มีคุณภาพชีวิตที่ดีขึ้น
๑๑. ร้อยละของอุบัติเหตุและอุบัติภัย มีจำนวนลดลง
๑๒. จำนวนโครงการที่องค์การบริหารส่วนจังหวัดเชียงรายดำเนินการด้านการป้องกัน และแก้ไขปัญหายา
๑๓. องค์การบริหารส่วนจังหวัดเชียงรายมีผลการประเมินการปฏิบัติงานผ่านเกณฑ์มาตรฐาน (LPA/ITA/ป.ป.ท./บริการสาธารณะ) ไม่ต่ำกว่าร้อยละ ๘๕
๑๔. ร้อยละของบุคลากรในสังกัดองค์การบริหารส่วนจังหวัดเชียงรายที่ได้รับการพัฒนาศักยภาพที่เพิ่มขึ้น ไม่ต่ำกว่าร้อยละ ๘๐
๑๕. จำนวนกิจกรรมโครงการที่ใช้เทคโนโลยีดิจิทัลในการให้บริการ

## กลยุทธ์ (Strategy)

๑. ส่งเสริมและสนับสนุนการจัดการศึกษาเพื่อคุณภาพตามระดับ การศึกษาเพื่อการพัฒนาดตนเอง และการศึกษาเพื่อการเรียนรู้ตลอดชีวิต
๒. ส่งเสริมและพัฒนาการจัดการศึกษาโรงเรียนประชาคมอาเซียนในเขตพัฒนาเศรษฐกิจชายแดน
๓. ส่งเสริมและพัฒนาการเล่นกีฬาและออกกำลังกายแบบมีส่วนร่วม
๔. การส่งเสริมเครือข่ายการศึกษาแบบบูรณาการ
๕. ส่งเสริม อนุรักษ์ และเผยแพร่ศิลปะ วัฒนธรรม ประเพณี ภูมิปัญญาท้องถิ่นและวิถีถิ่นร่วมสมัย
๖. ส่งเสริมและสนับสนุนการพัฒนาระบบบริการสาธารณสุข
๗. ส่งเสริมและพัฒนาสุขภาพที่ดีของประชาชน
๘. ส่งเสริมและพัฒนาอาชีพให้กับประชาชน ผู้สูงอายุ ผู้พิการ และผู้ด้อยโอกาส
๙. พัฒนาคูณภาพชีวิตเด็ก เยาวชน สตรี ผู้สูงอายุ ผู้พิการ และผู้ด้อยโอกาส
๑๐. การป้องกันและแก้ไขปัญหาเสพติด
๑๑. รณรงค์ส่งเสริมการป้องกันและแก้ไขปัญหาเสพติด
๑๒. การป้องกัน ฟื้นฟู และบรรเทาสาธารณภัย
๑๓. ปรับเปลี่ยนการบริหารจัดการที่มีประสิทธิภาพรองรับการเปลี่ยนแปลงและเอื้อต่อการพัฒนา
๑๔. พัฒนาคูณภาพการให้บริการที่ตอบโจทย์ สะดวกและปลอดภัย
๑๕. เพิ่มขีดความสามารถของบุคลากรทุกประเภทในการปฏิบัติงานที่มุ่งผลสัมฤทธิ์

## ฉบับเดิม แผนพัฒนาท้องถิ่น (พ.ศ. ๒๕๖๖ – ๒๕๗๐) องค์การบริหารส่วนตำบลจอมหมอกแก้ว

### ๒. ยุทธศาสตร์ขององค์การปกครองส่วนท้องถิ่น

#### ๒.๑ กรอบยุทธศาสตร์การพัฒนาขององค์การบริหารส่วนตำบลจอมหมอกแก้ว(พ.ศ. ๒๕๖๑ - ๒๕๖๕)

##### วิสัยทัศน์

“การเกษตรก้าวหน้า อาชีพมั่นคง สุตำบลเข้มแข็ง”

#### ยุทธศาสตร์ที่ ๑ การพัฒนาด้านเศรษฐกิจ การเกษตรและการท่องเที่ยว

- กลยุทธ์ ๑.๑ ส่งเสริมอาชีพ สร้างความมั่นคงและพัฒนาเกษตรกรรม
- กลยุทธ์ ๑.๒ ส่งเสริมและพัฒนากลุ่มผลิตภัณฑ์ท้องถิ่น ทั้งในภาคการเกษตรและหัตถกรรม
- กลยุทธ์ ๑.๓ ส่งเสริมการท่องเที่ยวทางเลือกเชิงอนุรักษ์ธรรมชาติสิ่งแวดล้อม วิถีชีวิต เกษตรกรรม

#### ยุทธศาสตร์ที่ ๒ การพัฒนาด้านการศึกษา และศิลปวัฒนธรรม

- กลยุทธ์ ๒.๑ ส่งเสริมและพัฒนาบุคลากรด้านการศึกษาให้มีคุณภาพมาตรฐานการศึกษา
- กลยุทธ์ ๒.๒ ส่งเสริมและพัฒนาการศึกษา ทั้งในระบบและนอกระบบ
- กลยุทธ์ ๒.๓ ส่งเสริมกีฬาและนันทนาการทุกระดับ
- กลยุทธ์ ๒.๔ การอนุรักษ์ บำรุงรักษา ศิลปะ วัฒนธรรม ขนบธรรมเนียมประเพณีและภูมิปัญญาท้องถิ่น

#### ยุทธศาสตร์ที่ ๓ การพัฒนาด้านคุณภาพชีวิต

- กลยุทธ์ ๓.๑ ส่งเสริมและพัฒนาคุณภาพชีวิตประชาชนในพื้นที่
- กลยุทธ์ ๓.๒ ส่งเสริมและสนับสนุนงานด้านสาธารณสุข
- กลยุทธ์ ๓.๓ ส่งเสริมงานด้านการป้องกันและบรรเทาสาธารณภัย การรักษาความปลอดภัยในชีวิตและทรัพย์สิน
- กลยุทธ์ ๓.๔ การป้องกันและแก้ไขปัญหาเสพติด

#### ยุทธศาสตร์ที่ ๔ การพัฒนาด้านการเมืองและการบริหาร

- กลยุทธ์ ๔.๑ ส่งเสริมประชาธิปไตย สร้างการมีส่วนร่วมของประชาชน
- กลยุทธ์ ๔.๒ ส่งเสริมและพัฒนาบุคลากร เครื่องมือเครื่องใช้และสถานที่ปฏิบัติงาน

#### ยุทธศาสตร์ที่ ๕ การพัฒนาด้านโครงสร้างพื้นฐาน

- กลยุทธ์ ๕.๑ สร้างและบำรุงรักษาถนนให้มีมาตรฐาน
- กลยุทธ์ ๕.๒ ก่อสร้างและปรับปรุงระบบน้ำอุปโภค บริโภคและน้ำเพื่อการเกษตร
- กลยุทธ์ ๕.๓ ขยายเขตไฟฟ้า
- กลยุทธ์ ๕.๔ การจัดการอื่นเพื่อความสะดวกของชุมชน

#### ยุทธศาสตร์ที่ ๖ การพัฒนาด้านทรัพยากรธรรมชาติและสิ่งแวดล้อม

- กลยุทธ์ ๖.๑ ส่งเสริมและรณรงค์การมีส่วนร่วมของประชาชนให้มีการอนุรักษ์ฟื้นฟูทรัพยากรธรรมชาติและสิ่งแวดล้อม
- กลยุทธ์ ๖.๒ ส่งเสริมให้ประชาชนมีส่วนร่วมในการกำจัดขยะมูลฝอยอย่างยั่งยืน

## เป้าประสงค์

- ๑) ส่งเสริมการพึ่งพาตนเองในการทำเกษตรตามแนวทางเศรษฐกิจพอเพียง
- ๒) ส่งเสริมการท่องเที่ยวเชิงเกษตร
- ๓) ส่งเสริมการศึกษา อนุรักษ์ศิลปวัฒนธรรม ขนบธรรมเนียมประเพณี และภูมิปัญญาท้องถิ่น
- ๔) ประชาชนมีสุขภาพดี มีความปลอดภัยในชีวิตและทรัพย์สิน และได้รับการดูแลอย่างเท่าเทียม
- ๕) ประชาชนมีส่วนร่วมในการพัฒนาท้องถิ่น หมู่บ้านมีความเป็นระเบียบเรียบร้อย
- ๖) การบริหารจัดการมีประสิทธิภาพ ตามหลักธรรมาภิบาล
- ๗) การคมนาคมสะดวก ระบบสาธารณูปโภค สาธารณูปการ เพียงพอและทั่วถึง
- ๘) การจัดการทรัพยากรธรรมชาติและสิ่งแวดล้อมไม่ให้เกิดมลพิษและมีความยั่งยืน

## ตัวชี้วัด

- ๑) ด้านการเกษตร
  - ๑.๑ ลดการพึ่งพิงสารเคมีของเกษตรกรให้ได้ ร้อยละ ๒๐ ในปี พ.ศ.๒๕๖๒
  - ๑.๒ ส่งเสริมให้เกษตรกรสามารถพึ่งพาตนเอง มีการแปรรูปสินค้าเกษตร และมีระบบตลาดของเกษตรกร ลดการพึ่งพิงจากพ่อค้าคนกลาง ให้ได้ร้อยละ ๑๐ ในปี พ.ศ.๒๕๖๓
- ๒) ด้านการศึกษา
  - ๒.๑ เพิ่มขีดความสามารถบุคลากรด้านการศึกษา
  - ๒.๒ พัฒนาการของเด็กเป็นไปตามเกณฑ์ที่กำหนด ร้อยละ ๙๕ ในปี พ.ศ.๒๕๖๑ เป็นต้นไป
- ๓) ด้านคุณภาพชีวิต
  - ๓.๑ ลดอัตราของผู้ด้อยโอกาสในพื้นที่ให้เหลือ ร้อยละ ๕ ในปี พ.ศ.๒๕๖๔

## ค่าเป้าหมาย

- ๑) พัฒนาด้านการเกษตร เศรษฐกิจ และการท่องเที่ยวให้ประชาชนมีรายได้ที่พอเพียง
- ๒) ปรับปรุงและพัฒนาระบบการศึกษาให้ได้มาตรฐาน
- ๓) พัฒนาด้านสังคมและคุณภาพชีวิตให้ประชาชนอยู่ดีมีสุขและปลอดภัยในชีวิตและทรัพย์สิน
- ๔) พัฒนาด้านการเมืองการบริหารให้มีประสิทธิภาพ โดยการมีส่วนร่วมของฝ่าย
- ๕) พัฒนาด้านโครงสร้างพื้นฐานและบริการสาธารณะให้ได้มาตรฐาน
- ๖) พัฒนาด้านการอนุรักษ์ทรัพยากรธรรมชาติและสภาพสิ่งแวดล้อมให้คงสภาพและปลอดภัย

## จุดยืนทางยุทธศาสตร์

องค์การบริหารส่วนตำบลจอมหมอกแก้ว มีจุดเด่นและจุดแข็ง ดังนี้

๑. มีการเกษตรที่เป็นฐานหลักที่สามารถรองรับวิกฤตเศรษฐกิจได้ เป็นแหล่งผลิตอาหารที่สำคัญ
๒. มีภูมิประเทศและอากาศรวมทั้งสภาวะแวดล้อมที่เหมาะสมแก่การทำเกษตร
๓. มีโครงข่ายการคมนาคมขนส่ง สามารถติดต่อได้ตลอดพื้นที่ทั้งจังหวัด มีถนนสายหลักตัดผ่าน

๔. มีสินค้าโอท็อป (OTOP) ของตำบล เช่น กล้วยตากแม่ลาว และมีพระธาตุจอมหมอกแก้ว ซึ่งเป็นหนึ่งในพระธาตุเก้าจอมของจังหวัดเชียงราย และมีสถานีเพาะเลี้ยงสัตว์ป่าแม่ลาว เป็นต้น

ฉะนั้น ด้วยสภาพพื้นที่ องค์การบริหารส่วนตำบลจอมหมอกแก้ว ที่มีความอุดมสมบูรณ์ ทั้งทรัพยากรธรรมชาติและปัจจัยที่เอื้อต่างๆ จึงเหมาะแก่การทำการเกษตร และการท่องเที่ยว การกำหนดจุดยืนทางยุทธศาสตร์ เพื่อให้สอดคล้องกับยุทธศาสตร์การพัฒนากลุ่มจังหวัดภาคเหนือตอนบน ยุทธศาสตร์การพัฒนาจังหวัดเชียงราย ยุทธศาสตร์การพัฒนารองการบริหารส่วนจังหวัดเชียงราย จึงกำหนดจุดยืนทางยุทธศาสตร์ (Positioning) ของตำบลจอมหมอกแก้ว ดังนี้

**“พัฒนาและเพิ่มขีดความสามารถทางการเกษตร ผลิตภัณฑ์สินค้าโอท็อป (OTOP) และการท่องเที่ยว”**

๑. การพัฒนาด้านเศรษฐกิจ การเกษตรและการท่องเที่ยว
๒. การพัฒนาด้านการศึกษา และศิลปวัฒนธรรม
๓. การพัฒนาด้านคุณภาพชีวิต
๔. การพัฒนาการเมืองและการบริหาร
๕. การพัฒนาด้านโครงสร้างพื้นฐาน
๖. การพัฒนาด้านทรัพยากรธรรมชาติและสิ่งแวดล้อม

## ฉบับแก้ไข แผนพัฒนาท้องถิ่น (พ.ศ. ๒๕๖๖ – ๒๕๗๐) องค์การบริหารส่วนตำบลจอมหมอกแก้ว

### ๒. ยุทธศาสตร์ขององค์กรปกครองส่วนท้องถิ่น

๒.๑ กรอบยุทธศาสตร์การพัฒนาขององค์การบริหารส่วนตำบลจอมหมอกแก้ว(พ.ศ. ๒๕๖๖ - ๒๕๗๐)  
วิสัยทัศน์

“มุ่งมั่นบริการ พัฒนางานให้เกิดผล ประชาชนมีความสุข”

#### ยุทธศาสตร์ที่ ๑ ด้านการพัฒนาเศรษฐกิจ สังคม การเมืองและการบริหาร

##### เป้าประสงค์ (Goals)

๑. เสริมสร้างรายได้ให้แก่ประชาชนในท้องถิ่น โดยสนับสนุนกลุ่มอาชีพ สินค้าโอท็อป(OTOP) ผลิตภัณฑ์ชุมชน และสินค้าอาหาร ให้มีคุณภาพ สะอาด ปลอดภัย เพื่อให้รายได้เฉลี่ยของประชาชนสูงขึ้น
๒. ส่งเสริมให้ประชาชนดำเนินชีวิตตามแนวปรัชญาเศรษฐกิจพอเพียงหรือศาสตร์พระราชาและเกษตรอินทรีย์ เกษตรปลอดภัย รวมทั้งการนำสมุนไพรมาใช้ในการบำบัดและรักษาโรคเบื้องต้น
๓. เพิ่มประสิทธิภาพธุรกิจบริการ การท่องเที่ยว การค้าและการลงทุน ให้สามารถรองรับการการกระตุ้นเศรษฐกิจการท่องเที่ยวในอนาคต
๔. อนุรักษ์ ฟื้นฟู สืบสานศิลปวัฒนธรรม จารีต ประเพณีท้องถิ่น และอัตลักษณ์ความเป็นล้านนาให้คงอยู่คู่สังคมและเป็นแบบอย่างแก่คนรุ่นหลังสืบไป
๕. ทำนุบำรุงพระพุทธศาสนา และศาสนาอื่นๆ ศาสนาเท่าเทียม โดยไม่เลือกปฏิบัติ

##### กลยุทธ์

- กลยุทธ์ ๑.๑ พัฒนาให้พื้นที่ในตำบลเป็นแหล่งท่องเที่ยวที่มีความนิยมมากขึ้น เพิ่มจำนวนร้านค้า กิจกรรมบริการต่างๆ
- กลยุทธ์ ๑.๒ สนับสนุนและส่งเสริมการทำนุบำรุงศาสนา ศิลปะ วัฒนธรรม ประเพณี และภูมิปัญญาท้องถิ่น
- กลยุทธ์ ๑.๓ ส่งเสริมและสนับสนุนให้ประชาชนมีส่วนร่วมในการปกป้อง เทิดทูนสถาบันชาติ ศาสนา พระมหากษัตริย์ และการมีส่วนร่วมทางการเมืองตามแนวทางแห่งระบอบประชาธิปไตย อันมีพระมหากษัตริย์ทรงเป็นประมุข

#### ยุทธศาสตร์ที่ ๒ ด้านการพัฒนาคุณภาพชีวิต

##### เป้าประสงค์ (Goals)

๑. การบริการด้านสาธารณสุขพื้นฐาน การช่วยเหลือและสังคมสงเคราะห์ผู้ด้อยโอกาสและระบบการดูแลสุขภาพอนามัยมีมาตรฐานที่ชัดเจน ทัวถึง และครอบคลุม
๒. ประชาชนทุกเชื้อชาติและศาสนา สามารถใช้ชีวิตและอาศัยอยู่ร่วมกันได้อย่างสันติสุขมีความปรองดอง สมานฉันท์ มีความปลอดภัยในชีวิตและทรัพย์สิน และก้าวไปสู่การเป็นเมืองที่มีความปลอดภัยสูงสุดในทุกๆ ด้าน

##### กลยุทธ์

- กลยุทธ์ ๒.๑ ส่งเสริมการสร้างงาน สร้างอาชีพ การจ้างแรงงาน การพัฒนาเครือข่ายผลิตภัณฑ์ชุมชน และแก้ไขปัญหาความยากจนตามหลักปรัชญาเศรษฐกิจพอเพียง
- กลยุทธ์ ๒.๒ ส่งเสริมและสนับสนุนการสาธารณสุข ทั้งด้านการส่งเสริม ป้องกัน รักษาโรค และฟื้นฟูผู้ป่วย
- กลยุทธ์ ๒.๓ ส่งเสริมการช่วยเหลือ สงเคราะห์ แก้ไขปัญหาคุณภาพชีวิตของเด็ก เยาวชน สตรี ผู้สูงอายุ คนพิการ ผู้ติดเชื้อเอดส์ และผู้ด้อยโอกาสอย่างมีคุณภาพและทั่วถึง
- กลยุทธ์ ๒.๔ ส่งเสริมและสนับสนุนการป้องกันและแก้ไขปัญหายาเสพติดอย่างเป็นระบบ และสร้างความปลอดภัยในชีวิตและทรัพย์สิน

## ยุทธศาสตร์ที่ ๓ ด้านทรัพยากรมนุษย์

### เป้าประสงค์ (Goals)

- ๓.๑ การบริหารจัดการด้านการศึกษาทั้งในระบบ นอกระบบ และตามอัธยาศัยให้ได้มาตรฐาน
- ๓.๒ ส่งเสริมและสนับสนุนการศึกษาเรียนรู้ตลอดชีวิต (Lifelong Learning) และสร้างภาคีเครือข่ายความร่วมมือในการพัฒนาหลักสูตรการเรียนการสอน และการศึกษาเพื่อการเรียนรู้ทุกรูปแบบที่เหมาะสมกับคนทุกเพศทุกวัย
- ๓.๓ บุคลากรของหน่วยงานให้บริการประชาชนด้วยความเสมอภาค และเท่าเทียม ยึดหลักคุณธรรม จริยธรรม และธรรมาภิบาล
- ๓.๔ สนับสนุนภาคเอกชน และภาคประชาชน ให้มีส่วนร่วมในกระบวนการขับเคลื่อนการพัฒนาด้านต่างๆ ขององค์การบริหารส่วนตำบลจอมหมอกแก้ว ในลักษณะเชิงการบูรณาการ การทำงานทุกภาคส่วนของสังคม

### กลยุทธ์

- กลยุทธ์ ๓.๑ พัฒนามาตรฐานการศึกษาในระบบ นอกระบบ และการศึกษาตามอัธยาศัยให้มีคุณภาพและได้มาตรฐาน รวมถึงสนับสนุนให้เกิดความหลากหลายทางความคิดให้กับเด็ก เยาวชน และประชาชนทั่วไป
- กลยุทธ์ ๓.๒ ส่งเสริมและสนับสนุนให้เด็ก เยาวชน และประชาชนให้ความสนใจในการกีฬานันทนาการ และใช้เวลาว่างให้เป็นประโยชน์
- กลยุทธ์ ๓.๓ ส่งเสริมและสนับสนุนให้ประชาชนอยู่ร่วมกันอย่างสันติ โดยการมีส่วนร่วมในการพัฒนาสังคม และสร้างความเข้มแข็งให้กับชุมชนภายใต้ความหลากหลายทางวัฒนธรรม
- กลยุทธ์ ๓.๔ พัฒนาศักยภาพในการทำงานของบุคลากรสังกัดองค์การบริหารส่วนตำบลจอมหมอกแก้วให้มีคุณธรรมและจริยธรรม ตามหลักธรรมาภิบาล

## ยุทธศาสตร์ที่ ๔ ด้านการอนุรักษ์ทรัพยากรธรรมชาติและสิ่งแวดล้อม

### เป้าประสงค์ (Goals)

๑. พัฒนาระบบการบริหารจัดการในการป้องกันและบรรเทาสาธารณภัยเพื่อเตรียมความพร้อม ในการรับมือภัยธรรมชาติ ภัยพิบัติต่างๆ รวมทั้งการเปลี่ยนแปลงปรากฏการณ์ทางธรรมชาติที่ส่งผลกระทบต่อชีวิตและทรัพย์สินของประชาชน
๒. ส่งเสริมให้ประชาชนเกิดการเรียนรู้ในการอนุรักษ์ ฟื้นฟู ทรัพยากรธรรมชาติและสิ่งแวดล้อมเพื่อพัฒนาให้เป็นเมืองน่าอยู่โดยที่ประชาชนสามารถใช้ชีวิตอยู่ร่วมกับธรรมชาติได้อย่างยั่งยืน
๓. พัฒนาระบบการจัดการขยะมูลฝอย สิ่งปฏิกูล และการบำบัดน้ำเสียอย่างเป็นระบบและครบวงจรเพื่อลดมลภาวะและมลพิษต่อสิ่งแวดล้อม

### กลยุทธ์

- กลยุทธ์ ๔.๑ การเตรียมความพร้อมในการป้องกันและแก้ไขปัญหาจากภัยพิบัติต่างๆ อย่างเป็นระบบและต่อเนื่อง
- กลยุทธ์ ๔.๒ สนับสนุนการพัฒนาทรัพยากรธรรมชาติที่มีอยู่อย่างอุดมสมบูรณ์ ให้คงอยู่อย่างยั่งยืน
- กลยุทธ์ ๔.๓ ส่งเสริมสนับสนุน การสร้างจิตสำนึก การมีส่วนร่วม และการสร้างเครือข่ายในการอนุรักษ์ ทรัพยากรธรรมชาติและสิ่งแวดล้อมเพื่อรับมือกับการเปลี่ยนแปลงสภาพภูมิอากาศรวมทั้งการส่งเสริมการรักษาคุณภาพสิ่งแวดล้อม

## ยุทธศาสตร์ที่ ๕ ด้านการพัฒนาโครงสร้างพื้นฐาน และบริการสาธารณะ

### เป้าประสงค์ (Goals)

๕.๑ พัฒนาและยกระดับเส้นทางการคมนาคม ระบบโครงสร้างพื้นฐาน ระบบสาธารณูปโภคและสาธารณูปการต่างๆ ให้มีมาตรฐานและความปลอดภัยตามมาตรฐานการบริการสาธารณะ สอดรับกับการเปลี่ยนแปลงและการขยายตัวของเมืองในอนาคต

๕.๒ สร้างสรรค์นวัตกรรมสมัยใหม่และนำเทคโนโลยีสารสนเทศที่ทันสมัยมาปรับใช้กับการบริหารงาน เพื่อให้ประชาชนสามารถเข้าถึงการบริการข้อมูลข่าวสารที่ถูกต้อง ครบถ้วน และทันท่วงที

### กลยุทธ์

- กลยุทธ์ ๕.๑ พัฒนาและขยายระบบคมนาคมขนส่ง สะพาน ระบบไฟฟ้า น้ำประปา การจราจร สาธารณูปโภค สาธารณูปการ ต่างๆ ให้ครอบคลุมและได้มาตรฐาน
- กลยุทธ์ ๕.๒ พัฒนาและปรับปรุงอาคารสถานที่ในความดูแลขององค์การบริหารส่วนตำบลจอมหมอกแก้ว รวมถึงยกระดับมาตรฐานวัสดุอุปกรณ์ เครื่องมือเครื่องใช้ที่จำเป็นสำหรับการให้บริการประชาชนอย่างมีประสิทธิภาพ

ฉบับเดิม แผนพัฒนาท้องถิ่น (พ.ศ. ๒๕๖๖ – ๒๕๗๐) องค์การบริหารส่วนตำบลจอมหมอกแก้ว

### ความเชื่อมโยงของยุทธศาสตร์ในภาพรวม

ความเชื่อมโยงของยุทธศาสตร์ชาติกับแผนในระดับต่างๆ ที่เกี่ยวข้องกับแผนพัฒนาท้องถิ่นขององค์การบริหารส่วนจังหวัดเชียงราย

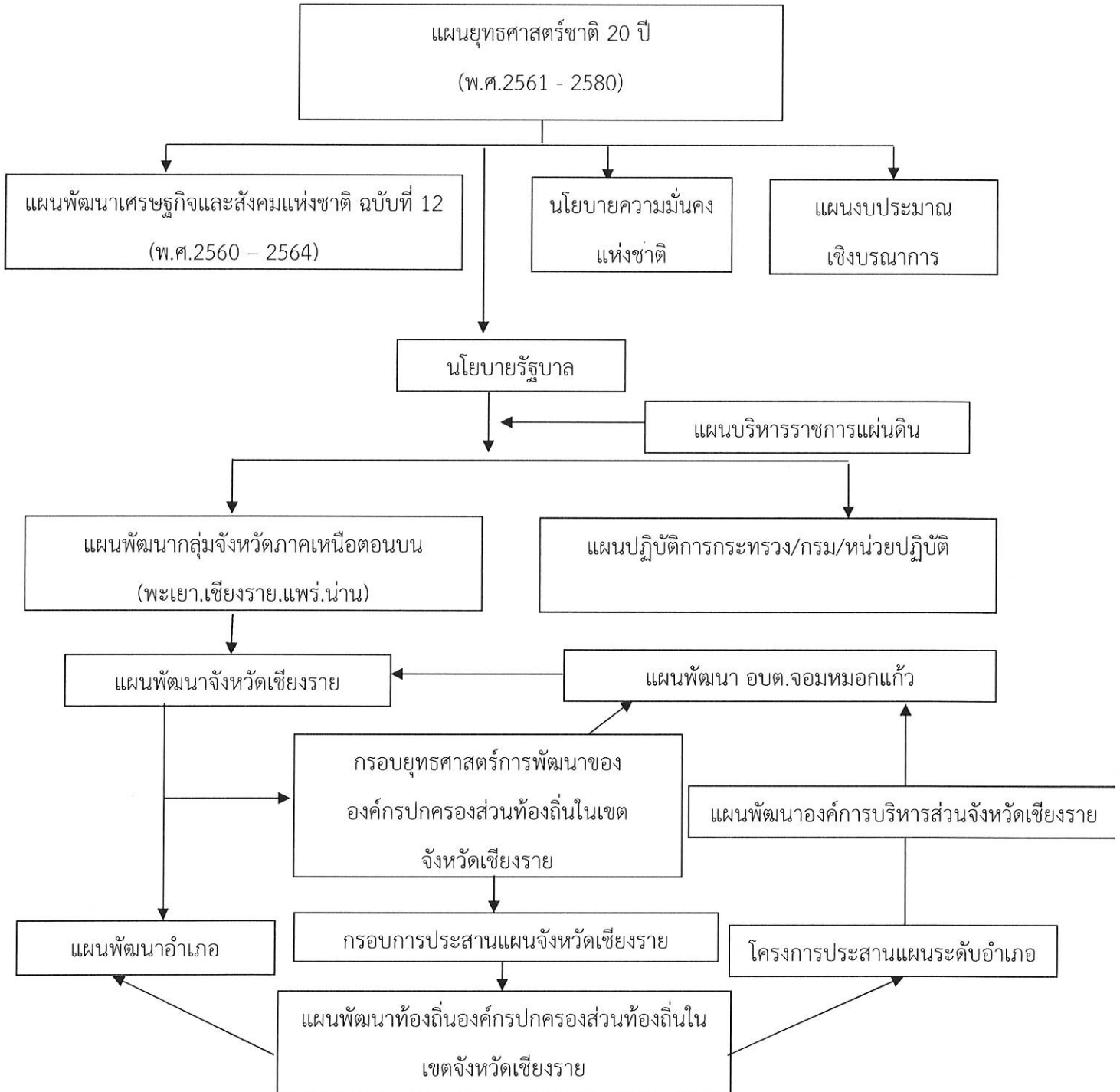

ฉบับแก้ไข

ความเชื่อมโยงของยุทธศาสตร์ในภาพรวม

ความเชื่อมโยงของยุทธศาสตร์ชาติกับแผนในระดับต่างๆ ที่เกี่ยวข้องกับแผนพัฒนาท้องถิ่นขององค์การบริหารส่วนตำบลจอมหมอกแก้ว

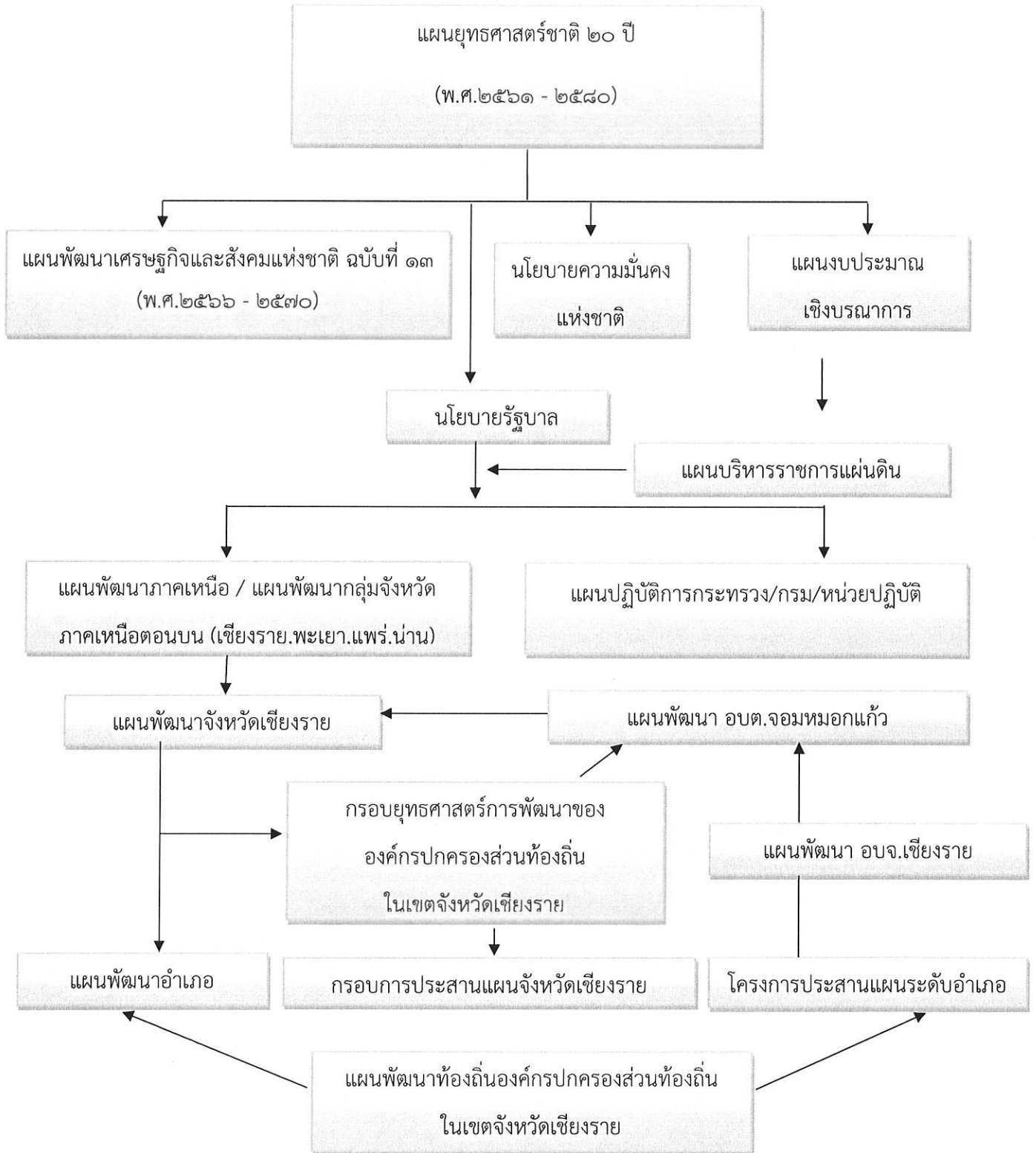

### ๓ การวิเคราะห์เพื่อพัฒนาท้องถิ่น

#### ๓.๑ การวิเคราะห์กรอบการจัดทำยุทธศาสตร์ขององค์การบริหารส่วนตำบลจอมหมอกแก้ว

จากนโยบายการพัฒนาองค์การบริหารส่วนตำบลจอมหมอกแก้ว และข้อมูลพื้นฐานการพัฒนา ซึ่งได้ทำการวิเคราะห์ และศึกษาในบทบาทที่ผ่านมา เพื่อที่จะทราบสภาพการณ์แวดล้อมของการพัฒนาและศักยภาพในการพัฒนาองค์การบริหารส่วนตำบลจอมหมอกแก้ว จึงได้ดำเนินการวิเคราะห์สภาพการณ์ในทุกด้านการพัฒนา โดยใช้เทคนิค SWOT Analysis ซึ่งจะต้องทำการวิเคราะห์หา จุดแข็ง จุดอ่อน โอกาสและอุปสรรค ของการพัฒนา ดังผลการวิเคราะห์ซึ่งจะได้นำเสนอเป็นรายประเด็นนโยบาย รวม ๖ ประเด็นตามลำดับต่อไป

##### ๑) ผลการวิเคราะห์สถานการณ์การพัฒนาด้านการเกษตร เศรษฐกิจและการท่องเที่ยว

###### จุดแข็ง

พื้นที่องค์การบริหารส่วนตำบลจอมหมอกแก้วเป็นพื้นที่ที่อุดมสมบูรณ์ เป็นแหล่งปลูกพืชเศรษฐกิจที่สำคัญ ได้แก่ ข้าว, ใบบัวสูบ, ถั่ว, ข้าวโพด, ลำไย ฯลฯ ซึ่งสามารถปลูกหมุนเวียนกันได้ตลอดทั้งปี และยังมีแหล่งท่องเที่ยวเชิงธรรมชาติคือสถานี่เพาะเลี้ยงพันธุ์สัตว์ป่าแม่ลาว และมีสถานที่ท่องเที่ยวเชิงวัฒนธรรมคือวัดพระธาตุจอมหมอกแก้ว ซึ่งเป็น ๑ ใน ๙ จอม ของจังหวัดเชียงราย และยังมีกลุ่มอาชีพที่ผลิตสินค้า OTOP ที่มีคุณภาพระดับ ๕ ดาว คือ กลุ่มกล้วยตากแม่ลาว และการส่งเสริมการท่องเที่ยวเชิงเกษตร วิถีชีวิตชุมชน ซึ่งยังคงให้เห็นโดยทั่วไปในพื้นที่

###### จุดอ่อน

ประชากรส่วนใหญ่ขององค์การบริหารส่วนตำบลจอมหมอกแก้ว มีอาชีพเกษตรกรซึ่งสามารถปลูกหมุนเวียนกันได้ตลอดทั้งปี ส่วนใหญ่เป็นเกษตรกรเคมี ส่งผลให้เกิดความเสี่ยงต่อสุขภาพ สิ่งแวดล้อมและภาวะขาดทุนจากการประกอบอาชีพเพราะมีต้นทุนการผลิตสูง ในการนี้ยังส่งผลกระทบต่อในเชิงการพัฒนา เพราะประชาชนส่วนใหญ่ไม่เห็นความสำคัญเข้าร่วมกิจกรรม/โครงการด้านการส่งเสริมคุณภาพชีวิต ที่องค์การบริหารส่วนตำบลจอมหมอกแก้ว รวมถึงหน่วยงานที่เกี่ยวข้องจัดขึ้น ทำให้การพัฒนาขาดความต่อเนื่อง ประชาชนขาดโอกาสในการพัฒนาตนเองและการประกอบอาชีพที่ดีตามแนวทางปรัชญาเศรษฐกิจพอเพียง

###### โอกาส

แนวทางในการบริหารจัดการทั้งภาครัฐและเอกชน เปลี่ยนแนวทางการบริหาร มาเน้นการบูรณาการร่วมกัน และมีหน่วยงานอื่น ๆ ที่ให้การสนับสนุนกลุ่มอาชีพ รวมถึงการอบรมอาชีพใหม่ให้กับประชาชน ทำให้มีโอกาสนในการสร้างงานสร้างอาชีพมากขึ้นและมีความหลากหลาย

###### อุปสรรค

ปัจจุบันค่าครองชีพสูงขึ้น และประชาชนส่วนใหญ่ที่เป็นเกษตรกรมีรายได้ไม่แน่นอน และความเจริญทางด้านเทคโนโลยีรวมถึงค่านิยมของประชาชนเปลี่ยนไป ทำให้ความต้องการของประชาชนมากขึ้น ก่อให้เกิดปัญหาภาวะหนี้สิน รายจ่ายมากกว่ารายได้

##### ๒) ผลการวิเคราะห์สถานการณ์การพัฒนาทางการศึกษา และศิลปวัฒนธรรม

###### จุดแข็ง

นโยบายผู้บริหารให้ความสำคัญในการส่งเสริมการศึกษา โดยเฉพาะในส่วนของศูนย์พัฒนาเด็กเล็ก ได้มีการซ่อมแซม/ต่อเติม เพื่อให้เอื้ออำนวยต่อการเรียนการสอนที่มีคุณภาพ และมีการส่งเสริมให้บุคลากรด้านการศึกษาเข้ารับการอบรม และมีการบริการรถรับ-ส่งนักเรียนที่อยู่ห่างไกลและผู้ปกครองมีรายได้น้อย ในส่วนของโรงเรียนประถมศึกษาที่อยู่ในพื้นที่ก็ได้ให้การสนับสนุนงบประมาณเพื่อส่งเสริมด้านการศึกษาต่างๆ และยังมี การจัด

กิจกรรมที่ส่งเสริมการเรียนรู้ทางด้านอื่น ๆ เช่นการให้การสนับสนุนศูนย์การเรียนรู้ประจำตำบล การจัดโครงการอบรมความรู้ด้านคอมพิวเตอร์ให้กับนักเรียน และประชาชนทั่วไป มีศูนย์ ICT ประจำตำบลซึ่งเป็นแหล่งค้นคว้าข้อมูลต่าง ๆ ในเขตองค์การบริหารส่วนตำบลจอมหมอกแก้ว มีสังคมวัฒนธรรมท้องถิ่นที่มีความสัมพันธ์กันฉันญาติมิตร มีการอนุรักษ์สืบทอดประเพณีวัฒนธรรมท้องถิ่น เช่น ประเพณีการสงฆ์น้ำพระธาตุจอมหมอกแก้ว ประเพณีรดน้ำดำหัวผู้สูงอายุ ประเพณีแห่เทียนจำนำพรรษา ประเพณีลอดกระถาง รวมไปถึงกลุ่มดนตรีพื้นเมือง กลุ่มสมุนไพรรักษาโรคซึ่งถือว่าเป็นภูมิปัญญาท้องถิ่น เป็นต้น ซึ่งเป็นประเพณีที่ได้มีการดำเนินการเป็นประจำทุกปี ซึ่งได้รับความสนใจจากประชาชนภายนอกและในอนาคตคาดว่าจะสร้างความเป็นเอกลักษณ์ส่งเสริมให้เป็นแหล่งศึกษาดูงานด้านวัฒนธรรมเพื่อเตรียมความพร้อมในการรับรองการเป็นประชาคมอาเซียน

### จุดอ่อน

ในการปฏิบัติงานการศึกษาขององค์การบริหารส่วนตำบลจอมหมอกแก้ว ถึงแม้จะมีบุคลากรตามโครงสร้าง แต่จะต้องอาศัยความรู้ความสามารถและทักษะในการบริหารงานการศึกษาอย่างสูง ซึ่งปัจจุบันบุคลากรด้านการศึกษาขาดประสบการณ์ และจากการประเมินมาตรฐานของศูนย์พัฒนาเด็กเล็กยังต้องมีการปรับปรุงในส่วนของการจัดทำแผนการศึกษา ในส่วนของศิลปวัฒนธรรม คนรุ่นใหม่ให้ความสำคัญกับประเพณีวัฒนธรรมท้องถิ่นน้อยลง ประชาชนวัยทำงานและเยาวชน ขาดความสนใจในหลักธรรมคำสอนของศาสนา

### โอกาส

แนวทางในการบริหารจัดการ เน้นการบูรณาการร่วมกัน ผู้ปกครองและทุกภาคส่วนที่เกี่ยวข้อง ให้ความร่วมมือและสนับสนุนการพัฒนาการจัดการศึกษาอย่างต่อเนื่อง

### อุปสรรค

การเปลี่ยนแปลงภาวะเศรษฐกิจและภาวะทุนนิยม มีการรับวัฒนธรรมต่างชาติเข้ามาและทำให้เกิดกระแสที่การสื่อสารไร้พรมแดน ทำให้ค่านิยมทางวัตถุและสังคมแก่ประชาชนและเยาวชน โดยหันมาบริโภคสินค้าฟุ่มเฟือย การรับโฆษณา สื่อเทคโนโลยีต่าง ๆ โลกแห่งการออนไลน์ที่มอมเมาประชาชน เยาวชนโดยไม่มีการพิจารณาอย่างรอบคอบก่อให้เกิดผลกระทบทางด้านสังคมและวัฒนธรรม ซึ่งเป็นเหตุให้เยาวชนขาดความรับผิดชอบต่อตนเองและสังคม

๓) ผลการวิเคราะห์สถานการณ์การพัฒนาด้านคุณภาพชีวิต

### จุดแข็ง

นโยบายการบริหารขององค์การบริหารส่วนตำบลจอมหมอกแก้ว ได้ให้ความสำคัญกับการพัฒนาคุณภาพชีวิตโดยได้กำหนดไว้ในนโยบายอย่างชัดเจนที่จะพัฒนาคุณภาพชีวิตของประชาชน เช่นการร่วมกับ สสส.ดำเนินโครงการด้านสุขภาวะ การสมทบหลักประกันสุขภาพ(สปสช.) การสนับสนุนสาธารณสุขมูลฐาน การสนับสนุนศูนย์มิตรภาพบำบัด การดำเนินโครงการและการสนับสนุนประชาชนทุกวัยในการส่งเสริมสุขภาพ และคุณภาพชีวิต

### จุดอ่อน

ขาดบุคลากรที่มีความรู้ด้านสาธารณสุขโดยตรง และเกษตรกรที่อยู่ในพื้นที่ส่วนใหญ่ทำเกษตรเคมี ซึ่งส่งผลกระทบต่อสุขภาพของประชาชนทั้งทางตรงและทางอ้อม ทำให้เกิดปัญหาสุขภาพ และค่านิยมการดื่มเหล้าสุบหური ของประชาชนในเขตพื้นที่สูง และเห็นว่าเป็นเรื่องปกติธรรมดา และยังส่งผลกระทบต่อเรื่องอุบัติเหตุในพื้นที่ ทำให้การส่งเสริมด้านคุณภาพชีวิตขององค์การบริหารส่วนตำบลไม่ประสบผลสำเร็จเท่าที่ควร

### โอกาส

ในพื้นที่ตำบลจอมหมอกแก้ว มีสถาบันการศึกษา มีโรงพยาบาลส่งเสริมสุขภาพประจำตำบล ตลอดจนสถานทางศาสนาที่มีความพร้อม สามารถส่งเสริมการพัฒนาคุณภาพชีวิตของประชาชนในเขตพื้นที่ อีกทั้งนโยบายรัฐบาลที่ให้ความสำคัญกับการพัฒนาคุณภาพชีวิต ไม่ว่าจะเป็นนโยบายแก้ไขปัญหาคาความยากจน นโยบายด้านการแก้ไขปัญหายาเสพติด นโยบายให้ความช่วยเหลือด้านแหล่งเงินทุน

#### อุปสรรค

วิถีชีวิตของประชาชนมุ่งเน้นด้านวัตถุมากกว่าด้านสุขภาพ ส่งผลให้ปัญหาด้านสุขภาพแก้ไขและควบคุมได้ยาก ประชาชนส่วนใหญ่ที่มีปัญหาด้านสุขภาพจะรู้ตัวเมื่ออาการรุนแรงแล้ว และประชาชนทุกวัยขาดความตระหนักในด้านการดูแลตนเอง ใช้ชีวิตท่ามกลางความเสี่ยงด้านสุขภาพ รวมไปถึงการดูแลเอาใจใส่ในระดับครอบครัวมีให้กันน้อยลง อีกทั้งปัญหาการระบาดของโรคติดต่อในปัจจุบัน มีการขยายตัวและมีความรุนแรงมากขึ้น ทำให้การแก้ไขและควบคุมการระบาดของโรคทำได้ยาก และบางครั้งอาจจะไม่ทันต่อเหตุการณ์

#### ๔) ผลการวิเคราะห์สถานการณ์การพัฒนาด้านการเมืองและการบริหาร

##### จุดแข็ง

องค์การบริหารส่วนตำบลจอมหมอกแก้วมีหลักการทำงานโดยมุ่งไปที่ให้หมู่บ้าน ประชาชนมีความเข้มแข็งสามารถดูแลตนเองได้ จึงได้จัดกิจกรรมซึ่งเริ่มจากการที่ให้ประชาชนเข้ามามีส่วนร่วมในการจัดทำแผนพัฒนา มีการแต่งตั้งประชาคมหมู่บ้านร่วมเป็นคณะกรรมการในการจัดซื้อ/จัดจ้าง เป็นคณะกรรมการติดตามและประเมินผลแผนรวมทั้งให้ประชาชนมีส่วนร่วมในการจัดงานประเพณีท้องถิ่น จึงทำให้ความสัมพันธ์ระหว่าง อบต.กับประชาชนค่อนข้างใกล้ชิดกัน และประชาชนให้ความไว้วางใจ นอกจากนั้นความสัมพันธ์ระหว่างคณะผู้บริหารและสมาชิกสภา อบต.และพนักงานเป็นไปในลักษณะที่เสริมประสิทธิภาพซึ่งกันและกัน และมีการประสานงานกันเป็นอย่างดี ในด้านการบริหาร ผู้บริหารได้เน้นกระบวนการมีส่วนร่วมภายในหน่วยงานและภายนอกหน่วยงาน โดยเน้นการทำงานเป็นทีมและเน้นความสามัคคี นอกจากนี้ ในองค์การบริหารส่วนตำบลจอมหมอกแก้วมีการประชุมพนักงานประจำเดือนทุกเดือนเพื่อเป็นการรับฟังปัญหา ข้อเสนอแนะและสรุปผลการดำเนินงานของแต่ละส่วน จึงทำให้การทำงานทุกส่วนมีการพูดคุยแลกเปลี่ยนกันอยู่เสมอ และมีการอบรมเพิ่มประสิทธิภาพการทำงาน เป็นประจำทุกปี เพื่อให้การทำงานมีประสิทธิภาพ และการกำหนดแผนงาน โครงการ และเป้าหมายการทำงานเป็นการกำหนดร่วมกันของทุกฝ่าย ทั้งฝ่ายบริหาร สภา พนักงาน และประชาชน นอกจากนั้นยังมีการส่งเสริมให้บุคลากรทั้งฝ่ายประจำและฝ่ายการเมืองรับการศึกษาดูงานทั้งปริญญาตรีและปริญญาโท และมีการส่งบุคลากรทั้งฝ่ายการเมืองและฝ่ายประจำเข้ารับการอบรมจากหน่วยงานต่างๆ เพื่อเพิ่มพูนความรู้และเพิ่มประสิทธิภาพในการทำงาน

##### จุดอ่อน

ในด้านการเมือง ถึงแม้ประชาชนจะมีการตื่นตัวและเข้ามามีส่วนร่วมในทางการเมืองสูง แต่ยังมีบางส่วนที่ไม่ให้ความสำคัญยังให้ความสำคัญกับเรื่องปากท้องมากกว่าส่วนรวม และเยาวชนซึ่งจะเป็นกำลังหลักในอนาคตไม่ให้ความสำคัญ และไม่ตระหนักถึงการมีส่วนร่วมในชุมชน

##### โอกาส

กฎหมายกำหนดแผนและขั้นตอนการกระจายให้แก่องค์กรปกครองส่วนท้องถิ่นได้ให้อำนาจองค์การบริหารส่วนตำบลในการดำเนินงานเพื่อแก้ไขปัญหาและความต้องการของประชาชน นอกจากนั้นกระแสความคิดเรื่องการทำงานแบบมีส่วนร่วมของประชาชนและกระแสการปกครองในระบอบประชาธิปไตยทำให้ประชาชนเริ่มมีแนวคิดในการเข้ามามีส่วนร่วมในการจัดทำแผนพัฒนาท้องถิ่นและมีส่วนร่วมในการตัดสินใจหรือให้ข้อเสนอแนะแก่องค์การบริหารส่วนตำบลในการดำเนินกิจกรรม และด้วยเป็นยุคแห่งข้อมูลข่าวสาร จึงมีการจัดทำสื่อออกมามากมายหลายแนวทางที่บอกถึงสิทธิ หน้าที่ รวมไปถึงการกระตุ้นให้ประชาชนตระหนักถึงการมีส่วนร่วม

#### อุปสรรค

การจัดสรรงบประมาณจากรัฐบาลให้แก่องค์กรบริหารส่วนตำบลยังขาดความแน่นอน ทำให้้องค์การบริหารส่วนตำบลไม่สามารถวางแผนดำเนินงานระยะยาว นอกจากนี้ความสัมพันธ์ระหว่างองค์การบริหารส่วนตำบลกับราชการส่วนภูมิภาคและส่วนกลาง ยังเป็นลักษณะของการควบคุม ท้องถิ่นไม่ได้มีอิสระในการดำเนินงานที่จะตอบสนองต่อปัญหาและความต้องการของประชาชนอย่างแท้จริง ยังมีปัญหาความเหลื่อมล้ำของอำนาจหน้าที่ระหว่างหน่วยงาน

#### ๕) ผลการวิเคราะห์สถานการณ์การพัฒนาด้านโครงสร้างพื้นฐาน

##### จุดแข็ง

ผู้บริหารองค์การบริหารส่วนตำบลจอมหมอกแก้ว ได้ให้ความสำคัญกับการพัฒนาด้านการคมนาคมและโครงสร้างพื้นฐาน โดยได้กำหนดไว้ในนโยบายชัดเจนที่จะพัฒนา ไม่ว่าจะเป็นถนน การขยายเขตไฟฟ้า และระบบประปา

##### จุดอ่อน

การดำเนินงานด้านโครงสร้างพื้นฐานเป็นการดำเนินงานที่ใช้งบประมาณค่อนข้างเยอะ ประกอบกับพื้นที่กว้างทำให้การบริการโครงสร้างพื้นฐานดำเนินการได้ไม่ครอบคลุมทุกพื้นที่

##### โอกาส

สำหรับโครงการด้านโครงสร้างพื้นฐานที่เกี่วข้องกับการดำเนินงานใช้งบประมาณมากสามารถส่งไปยังหน่วยงานที่ให้การสนับสนุนได้ ซึ่งมีหลายหน่วยงานที่ให้การสนับสนุน เช่น อำเภอ จังหวัด องค์การบริหารส่วนจังหวัด กรมส่งเสริมการปกครองส่วนท้องถิ่น กรมทรัพยากรธรรมชาติและสิ่งแวดล้อม ฯลฯ

##### อุปสรรค

การขยายเขตไฟฟ้า อยู่ในอำนาจหน้าที่ของไฟฟ้าส่วนภูมิภาค องค์การบริหารส่วนตำบลทำได้เพียงอุดหนุนงบประมาณสมทบในการดำเนินงาน ซึ่งขั้นตอนใช้เวลาค่อนข้างนาน ทำให้บางครั้งไม่ทันต่อเหตุการณ์หรือความจำเป็น

#### ๖) ผลการวิเคราะห์สถานการณ์การพัฒนาด้านทรัพยากรธรรมชาติและสิ่งแวดล้อม

##### จุดแข็ง

การดำเนินงานขององค์การบริหารส่วนตำบลจอมหมอกแก้วได้ให้ความสำคัญกับการพัฒนาด้านทรัพยากรธรรมชาติและสิ่งแวดล้อมและมีโครงการที่จะดำเนินการส่งเสริมการบริหารจัดการขยะ และกำลังจัดเตรียมข้อมูลในการบริหารจัดการเก็บขยะ มีการรณรงค์งดการเผา มีการทำโครงการทำแนวกันไฟป่าร่วมกับหน่วยงานที่เกี่ยวข้อง เพื่อป้องกันไฟป่า ฯลฯ

##### จุดอ่อน

การดำเนินงานด้านทรัพยากรธรรมชาติและสิ่งแวดล้อมมีค่าใช้จ่ายในการดำเนินงานค่อนข้างสูง โดยเฉพาะการจัดการขยะในพื้นที่ ซึ่งไม่สามารถหาสถานที่ในการดำเนินการได้ และที่สำคัญประชาชนยังไม่ให้ความสำคัญและความร่วมมือในการคัดแยกขยะ และการเผาป่าเกิดจากความมั่งง่าย

##### โอกาส

ประเด็นเรื่องการอนุรักษ์ทรัพยากรธรรมชาติและสิ่งแวดล้อมเป็นประเด็นที่ได้รับความสนใจและเป็นกระแสที่มีการรณรงค์กันตั้งแต่ระดับครัวเรือน ชุมชน ท้องถิ่น จังหวัด ประเทศและระดับโลก มีหน่วยงานดำเนินงานและสนับสนุนทั้งภาครัฐและเอกชน ตลอดจนองค์กรที่ไม่แสวงหากำไร ให้มีการสร้างจิตสำนึก และรณรงค์ให้มีการนำเอาทรัพยากรที่ใช้แล้วกลับมาใช้ซ้ำ(Recycle)

##### อุปสรรค

การบังคับใช้กฎหมายเกี่ยวกับสิ่งแวดล้อมไม่มีประสิทธิภาพ โดยเฉพาะอย่างยิ่งไม่สามารถควบคุมขยะและมลพิษในชุมชน และไม่สามารถควบคุมการเผาป่า และการเผาในที่โล่งได้

### ๓.๒ การประเมินสถานการณ์สภาพแวดล้อมภายนอกที่เกี่ยวข้อง

ปัจจุบัน กลุ่มประเทศในภูมิภาคอาเซียนจำนวน ,อินโดนีเซีย,สิงคโปร์ ,ประเทศ ได้แก่ ไทย ๑๐ ,มาเลเซีย ฟิลิปปินส์ พม่า และกัมพูชา ,ลาว ,เวียดนาม ,บรูไน ,ได้มีการร่วมจัดตั้งประชาคมอาเซียนขึ้น ซึ่งประกอบไปด้วย เสาหลัก ดังนี้คือ ๓

(๑)ประชาคมการเมืองและความมั่นคงอาเซียน )ASEAN Security Community – ASC) มุ่งให้ประเทศในภูมิภาคอยู่ร่วมกันอย่างสันติ มีระบบแก้ไขความขัดแย้ง ระหว่างกันได้ด้วยดี มีเสถียรภาพอย่างรอบด้าน

(๒)ประชาคมเศรษฐกิจ )ASEAN Economic Community – AEC) มุ่งให้เกิดการรวมตัวกันทางเศรษฐกิจ และการอำนวยความสะดวกในการติดต่อค้าขายระหว่างกัน อันจะทำให้ภูมิภาคมีความเจริญมั่งคั่งและสามารถแข่งขันกับภูมิภาคอื่นๆ ได้เพื่อความอยู่ดีกินดีของประชาชนในประเทศอาเซียน

(๓)ประชาคม สังคมและวัฒนธรรมอาเซียน )ASEAN Socio-Cultural Community – ASCC) เพื่อให้ประชาชนแต่ละประเทศอาเซียนอยู่ร่วมกันภายใต้แนวคิดสังคมที่เอื้ออาทร มีสวัสดิการทางสังคมที่ดี และมีความมั่นคงทางสังคม

ประเทศไทยต้องปรับเปลี่ยนโครงสร้างการทำงานของบุคลากรหน่วยงานภาครัฐ ทั้งในส่วนกลาง และส่วนภูมิภาค ให้สอดคล้องกับทิศทางการพัฒนาของประเทศไทยในฐานะสมาชิกประชาคมอาเซียน เช่น การสรรหาและขยายอัตราข้าราชการที่มีความรู้ความสามารถด้านภาษาหรือมีความเชี่ยวชาญเกี่ยวกับอาเซียนประจำหน่วยงานต่างๆ มากขึ้น การจัดตั้งประชาคมอาเซียนดังกล่าวย่อมส่งผลกระทบต่อองค์กรปกครองส่วนท้องถิ่นอย่างเลี่ยงไม่ได้ทั้งทางด้านบวกและด้านลบ ซึ่งมีผลกระทบโดยตรงต่อประชาชนเพราะองค์กรปกครองส่วนท้องถิ่นเป็นหน่วยงานที่ใกล้ชิดกับประชาชนมากที่สุด

### ผลกระทบด้านการเมืองและความมั่นคง

๑.ทำให้ไทยอยู่ในประชาคมที่มีกติกาและมีการพัฒนาค่านิยมและบรรทัดฐานร่วมกันมากขึ้น มีความเป็นเอกภาพ มีความสงบสุข มีความแข็งแกร่ง มีการสร้างกฎเกณฑ์และค่านิยมร่วมกัน ซึ่งจะช่วยสร้างความเข้าใจและความไว้วางใจระหว่างกัน ขจัดความขัดแย้งทางการเมืองระหว่างกัน และลดปัญหาความมั่นคงรูปแบบเดิมรวมทั้งส่งเสริมสันติภาพ เสถียรภาพ และความมั่นคงในภูมิภาค

๒.ช่วยสนับสนุนประเทศสมาชิกอาเซียนในการหาข้อยุติต่อปัญหาต่างๆ ระหว่างกันโดยสันติวิธี ซึ่งแม้ว่าการเป็นประชาคมอาเซียนจะมีได้เป็นการแก้ไขปัญหาโดยตรง แต่ก็ช่วยส่งเสริมการดำเนินการในรอบอื่นๆ ที่เกี่ยวข้อง อาทิ กรอบทวิภาคีช่วยให้ไทยสามารถแก้ไขปัญหาและความท้าทายต่างๆ ได้อย่างมีประสิทธิภาพมากขึ้น โดยอาศัยร่วมมือที่ใกล้ชิดกับประเทศอื่นทั้งในและนอกภูมิภาค โดยเฉพาะการแก้ปัญหาความมั่นคงรูปแบบใหม่ เช่น การบริหารจัดการภัยพิบัติ ความมั่นคงทางทะเล และอาชญากรรมข้ามชาติในรูปแบบต่างๆ

๓.การรวมตัวเป็นประชาคมอาเซียนจะสร้างความเป็นหนึ่งเดียวของประเทศในอาเซียน และเพิ่มน้ำหนักในการเสนอท่าทีและความเห็นต่างๆ ของประเทศอาเซียนในเวทีระหว่างประเทศการเคลื่อนไหวของประชาชนและสินค้าอย่างเสรีมากขึ้น อาจก่อให้เกิดผลกระทบข้ามพรมแดนต่างๆ เช่น การค้ามนุษย์ การค้าอาวุธยาเสพติด และการลักลอบเข้าเมืองผิดกฎหมาย ซึ่งประเทศไทยจำเป็นต้องมีมาตรการป้องกันที่มีประสิทธิภาพ

## ผลกระทบด้านเศรษฐกิจอาเซียน

๑.อาเซียนเป็นกรอบความร่วมมือทางเศรษฐกิจที่มีความใกล้ชิดไทยมากที่สุด ประเทศสมาชิกอาเซียนหลายประเทศเป็นเพื่อนบ้านของไทยที่มีพรมแดนติดกัน มีวัฒนธรรมที่คล้ายคลึง มีสินค้าและบริการ ที่สามารถเสริมซึ่งกันและกันได้ หรือมีสินค้าบริการที่คล้ายคลึงกัน ซึ่งหากสามารถร่วมมือกัน ก็จะสามารถสร้างความแข็งแกร่งในด้านอำนาจการต่อรอง อันจะนำมาซึ่งการขับเคลื่อนทางเศรษฐกิจการค้าที่มีความสำคัญยิ่ง

๒.การรวมกลุ่มเป็นประชาคมเศรษฐกิจอาเซียนทำให้เกิดตลาดในภูมิภาคที่มีขนาดใหญ่ โดยสามารถนำจุดแข็งของแต่ละประเทศมาเสริมกับจุดแข็งของประเทศไทยเพื่อสร้างประโยชน์สูงสุดในการผลิต ส่งออกและบริการ ซึ่งจะเกิดได้ก็ต่อเมื่อมีการเคลื่อนย้ายปัจจัยการผลิตได้อย่างเสรีมากขึ้น นอกจากนี้ การเป็นประชาคมเศรษฐกิจอาเซียนจะช่วยให้ประเทศสมาชิกมีความเป็นปึกแผ่นและช่วยสร้างอำนาจการต่อรองในเวทีต่าง ๆ มากขึ้น

๓.ประชาคมเศรษฐกิจอาเซียนจะช่วยส่งเสริมให้เกิดการขยายตัวในด้านการค้าและการลงทุนของไทย เนื่องจากจะมีการแสวงหาความร่วมมือเพื่อยกเลิกหรือลดอุปสรรคในการเข้าสู่ตลาดของกันและกัน ไม่ว่าจะเป็นอุปสรรคด้านภาษีหรือมาตรการทางการค้าอื่น ๆ ที่มีใช้ภาษี รวมถึงอำนวยความสะดวกทางการค้าและการลงทุนระหว่างกัน ทั้งนี้ ผู้ประกอบการควรใช้โอกาสที่เกิดจากการลดอุปสรรคทางการค้าและการลงทุนต่าง ๆ ให้เกิดประโยชน์อย่างเต็มที่ โดยเฉพาะสาขาที่ไทยมีความพร้อมและมีขีดความสามารถในการแข่งขันสูงประชาคมเศรษฐกิจจะทำให้ผู้ประกอบการไทยได้เริ่มปรับตัวและเตรียมความพร้อมกับสถานะแวดล้อมทางเศรษฐกิจที่เปลี่ยนแปลงไปในโลก ซึ่งช่วยการยกระดับความสามารถในการแข่งขันของไทยในเศรษฐกิจโลกในภาพรวมต่อไป

๔.ส่งเสริมการใช้ทรัพยากรร่วมกันและการเป็นพันธมิตรในการดำเนินธุรกิจระหว่างประเทศ จากการจัดอุปสรรคในด้านการค้าและการลงทุนระหว่างประเทศสมาชิก

๕.ช่วยให้การพัฒนาทางเศรษฐกิจของประเทศในภูมิภาคอาเซียนมีความเท่าเทียมและเสมอภาคยิ่งขึ้น จากการลดอุปสรรคด้านการค้าและจากการดำเนินงานตามความริเริ่มสำหรับการรวมตัวอาเซียน ซึ่งจะช่วยลดปัญหาการโยกย้ายถิ่นฐานของประเทศที่พัฒนาน้อยกว่า

## ผลกระทบด้านสังคมและวัฒนธรรม

๑.การดำเนินการใดๆ ของภาครัฐ จะต้องเน้นให้ประชาชนเป็นศูนย์กลางมากขึ้น เพื่อให้สอดคล้องกับเป้าประสงค์ในการสร้างประชาคมอาเซียนที่มีประชาชนเป็นศูนย์กลาง

๒.จำเป็นต้องส่งเสริมให้ประชาชนในอาเซียนรู้จักกันมากขึ้น โดยมีความเอื้ออาทรและแบ่งปันกันเพื่อสร้างความเข้าใจที่ดีระหว่างกัน และสร้างความรู้สึกเป็นประชาคมร่วมกัน

๓.จำเป็นต้องส่งเสริมให้เยาวชนมีความเชี่ยวชาญภาษาอังกฤษและภาษาของประเทศอาเซียนอื่นมากยิ่งขึ้น

๔.ช่วยจัดปัญหาด้านสาธารณสุขที่อาจเกิดจากการเคลื่อนย้ายแรงงาน และนักท่องเที่ยวโดยเสรี อาทิ การควบคุมโรคติดต่อ การเสริมสร้างความร่วมมือโดยการแบ่งปันข้อมูลและประสบการณ์เพื่อป้องกันและควบคุมโรค การเปลี่ยนแปลงทางภูมิอากาศ และภัยพิบัติที่เกิดขึ้นจากธรรมชาติหรือจากมนุษย์

วิเคราะห์การเปลี่ยนแปลงที่ส่งผลกระทบต่อ องค์กรปกครองส่วนท้องถิ่น

การจัดตั้งประชาคมอาเซียนดังกล่าวย่อมส่งผลกระทบต่อองค์กรปกครองส่วนท้องถิ่นอย่างเลี่ยงไม่ได้ทั้งทางด้านบวกและด้านลบ ซึ่งมีผลกระทบโดยตรงต่อประชาชน เพราะองค์กรปกครองส่วนท้องถิ่นเป็นหน่วยงานที่ใกล้ชิดกับประชาชนมากที่สุด

ผลกระทบด้านบวก คือ องค์กรปกครองส่วนท้องถิ่นจะมีโอกาสพัฒนาศักยภาพขององค์กรให้ดียิ่งขึ้นและมีมาตรฐานเทียบเท่าระดับสากลในด้านต่างๆ เช่น ด้านบุคลากร ด้านเทคโนโลยีอุปกรณ์เครื่องมือต่างๆ จำเป็น ด้านอาคารสถานที่หรือด้านโครงสร้างพื้นฐาน เป็นต้น การพัฒนาศักยภาพขององค์กรดังกล่าวย่อมส่งผลให้ประชาชนได้รับการบริการที่ดียิ่งขึ้น

ผลกระทบด้านลบ คือ ถ้าหากองค์กรปกครองส่วนท้องถิ่นขาดการเตรียมความพร้อมรองรับการเข้าสู่ประชาคมอาเซียน เช่น ความพร้อมด้านภาษาที่เป็นสากล การติดต่อสื่อสาร ความรู้ความเข้าใจของประชาชนในพื้นที่เกี่ยวกับประชาคมอาเซียน เป็นต้น ย่อมทำให้คุณภาพการให้บริการประชาชนลดลง รวมถึงการขยายตัวของชุมชนอาจส่งผลกระทบต่อทรัพยากรธรรมชาติและสิ่งแวดล้อม ปัญหาด้านสาธารณสุขเกี่ยวกับโรคระบาดต่างๆ และปัญหาต่างๆ ของสังคมที่อาจจะตามมา

ดังนั้นสิ่งสำคัญที่องค์กรปกครองส่วนท้องถิ่นควรดำเนินการหลังการเข้าสู่ประชาคมอาเซียนในปี พ.ศ.๒๕๕๘ .ศ.คือ การพัฒนาศักยภาพของบุคลากรให้มีความรู้ความเข้าใจเกี่ยวกับประชาคมอาเซียน ให้พร้อมในการให้บริการประชาชน อย่างมีประสิทธิภาพและประสิทธิผลในยุคอาเซียนและยุคโลกาภิวัตน์ ที่มีการเปลี่ยนแปลงอย่างรวดเร็วและการเปิดประเทศการเปิดเสรีต่างๆ





๓.๔ แผนผังยุทธศาสตร์ (Strategic Map)

วิสัยทัศน์  
"การเกษตรก้าวหน้า อาชีพมั่นคง สู้ตำบลเข้มแข็ง"

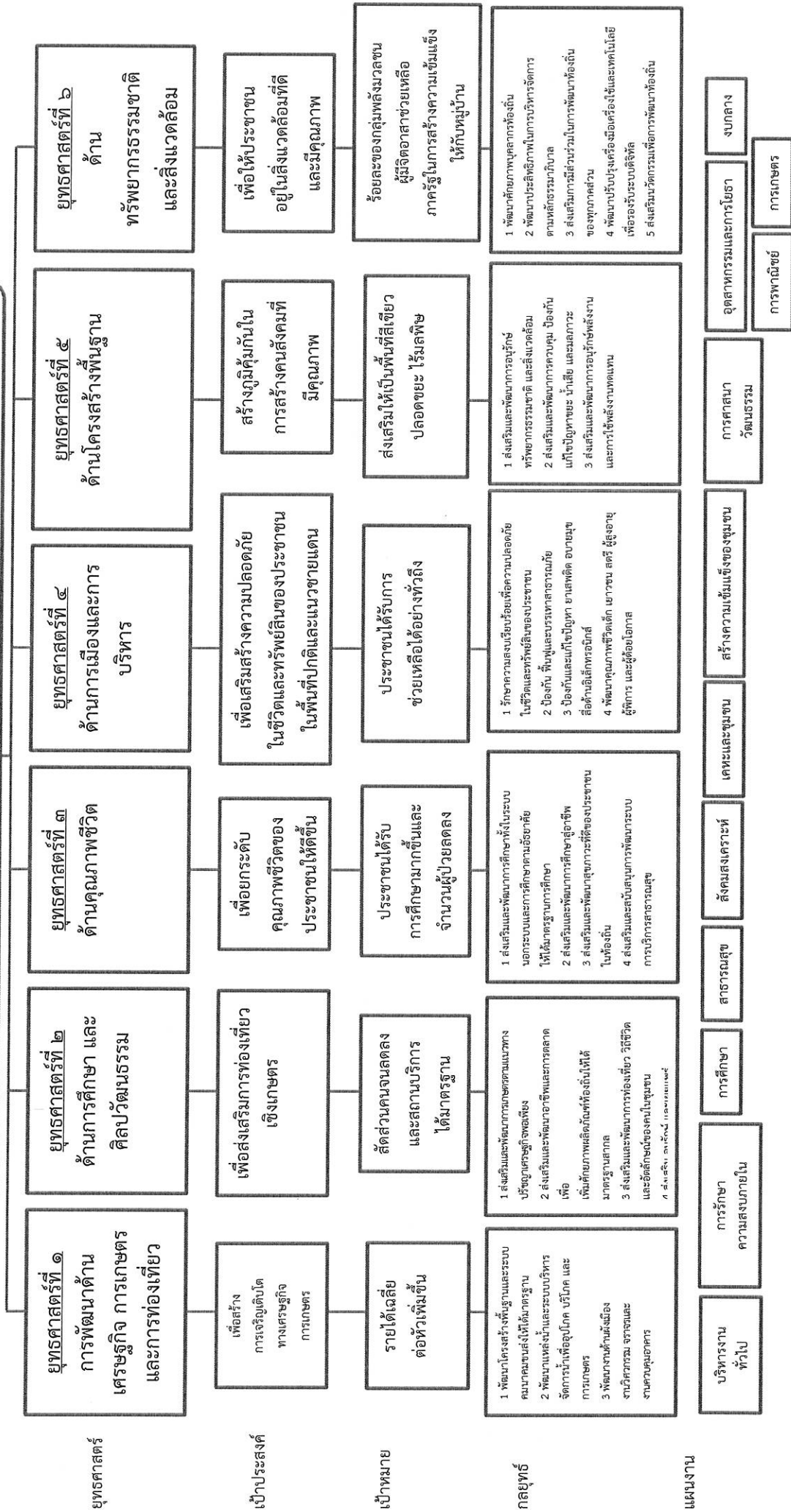

ฉบับแก้ไข ๓.๓ ความเชื่อมโยงยุทธศาสตร์การพัฒนาองค์กรปกครองส่วนท้องถิ่นในเขตจังหวัดเชียงใหม่และยุทธศาสตร์การพัฒนาองค์กรบริหารส่วนจังหวัดเชียงใหม่

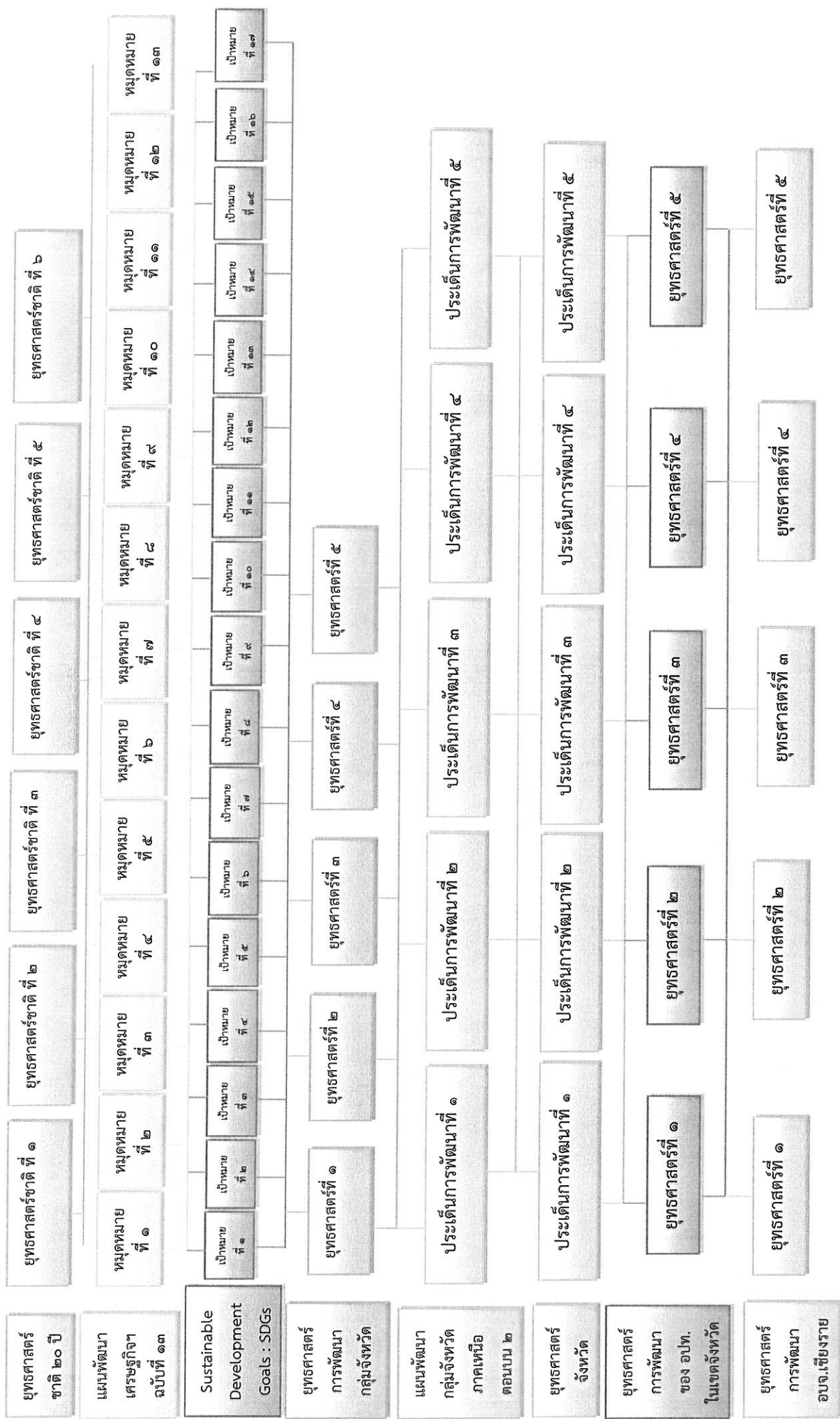

## ความเชื่อมโยงยุทธศาสตร์การพัฒนาองค์การบริหารส่วนจังหวัดเชียงราย

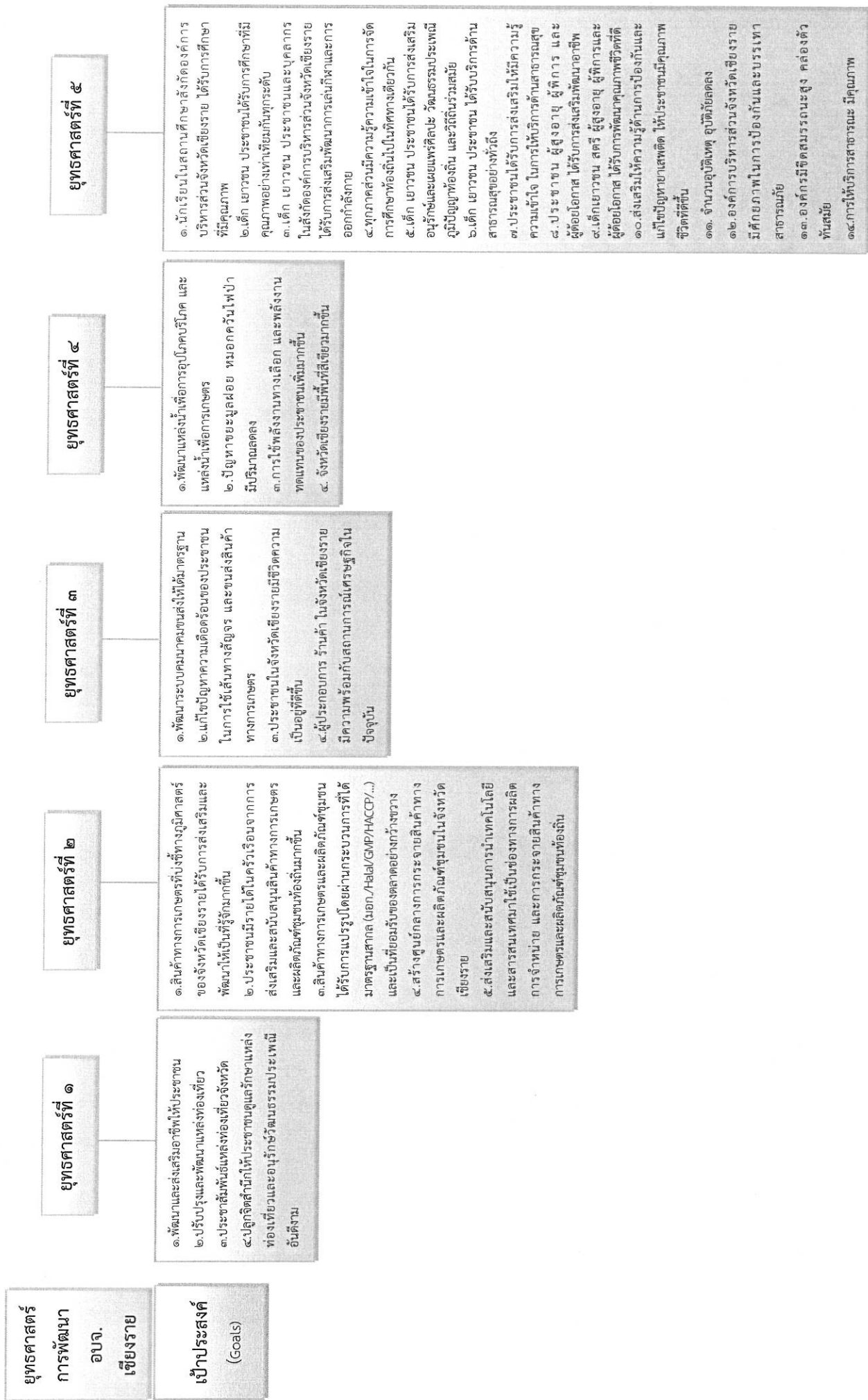

<p><b>ตัวชี้วัด (KPI)</b></p>	<p>๑. ร้อยละของครัวเรือนที่มีรายได้เพิ่มขึ้น                  ๒. ร้อยละของแหล่งท่องเที่ยวได้รับการพัฒนาเพิ่มขึ้น                  ๓. ร้อยละของการจัดกิจกรรมส่งเสริมการท่องเที่ยวเพิ่มขึ้น                  ๔. ร้อยละของการบริหารจัดการแหล่งท่องเที่ยวเชิงนิเวศโดยชุมชน</p>	<p>๑. สินค้าทางการเกษตรของจังหวัดเชียงรายได้รับการส่งเสริมและพัฒนาช่องทางชี้ทางภูมิศาสตร์ (Geographical Indications) มากกว่า ๑ ชนิด เช่น ข้าวเหนียวเขี้ยว อำเภอมะจัน จังหวัดเชียงราย                  ๒. ร้อยละของรายได้ที่ได้จากการจำหน่ายสินค้าทางการเกษตรและผลิตภัณฑ์ชุมชนท้องถิ่น                  ๓. ร้อยละของสินค้าทางการเกษตรและผลิตภัณฑ์ชุมชนที่ได้มาตรฐานสากล                  ๔. มีสถานที่ในการต่อรองราคาสินค้าทางการเกษตรและผลิตภัณฑ์ชุมชนเพื่อลดการแทรกแซงจากพ่อค้าคนกลาง                  ๕. ผู้บริโภคสามารถได้รับสินค้าและบริโภคได้อย่างรวดเร็วหลากหลายช่องทาง</p>	<p>๑. จำนวนระบบคมนาคมขนส่งที่ได้ดำเนินการก่อสร้าง ปรับปรุงหรือซ่อมแซมเพิ่มขึ้น                  ๒. จำนวนระบบโครงสร้างพื้นฐานที่ได้ดำเนินการก่อสร้าง ปรับปรุงหรือซ่อมแซมเพิ่มขึ้น                  ๓. ร้อยละของรายได้ของประชาชนในจังหวัดเชียงราย                  ๔. ร้อยละของผู้ประกอบการ ร้านค้า มีความพร้อมกับบริบทที่เปลี่ยนแปลง</p>	<p>๑. ร้อยละของจำนวนแหล่งน้ำที่ได้รับการพัฒนาให้ดีขึ้น                  ๒. ร้อยละของปริมาณขยะมูลฝอย และสถิติการเกิดหมอกควันไฟป่าที่ลดลง                  ๓. ร้อยละของการใช้พลังงานทางเลือก และพลังงานทดแทนที่เพิ่มขึ้น                  ๔. ร้อยละของพื้นที่สีเขียวในจังหวัดเชียงรายที่เพิ่มขึ้น</p>	<p>๑. ร้อยละของจำนวนนักเรียนในสถานศึกษาสังกัดองค์การบริหารส่วนจังหวัด มีผลการเรียนผ่านเกณฑ์มาตรฐานขององค์กรปกครองส่วนท้องถิ่น                  ๒. ร้อยละความพึงพอใจของผู้รับบริการจากองค์การบริหารส่วนจังหวัดเชียงรายที่ผ่านกระบวนการต่าง ๆ อยู่ในระดับดี                  ๓. ร้อยละของจำนวนผู้ได้รับการส่งเสริมพัฒนาการเล่นกีฬาและออกกำลังกาย                  ๔. ร้อยละของทุกภาคส่วนมีส่วนร่วมในการจัดการศึกษา                  ๕. ร้อยละของเด็ก เยาวชน ประชาชน ที่ได้รับการส่งเสริมอนุรักษ์และเผยแพร่ศิลปะวัฒนธรรม ประเพณี ภูมิปัญญาท้องถิ่น และวิถีถิ่นร่วมสมัย                  ๖. ร้อยละความพึงพอใจของเด็ก เยาวชน ประชาชนที่ได้รับการบริการด้านสาธารณสุข                  ๗. ร้อยละของประชาชนที่ได้รับการส่งเสริมความรู้ ความเข้าใจ ในด้านสาธารณสุข                  ๘. ร้อยละของประชาชน ผู้สูงอายุ ผู้พิการ ผู้ด้อยโอกาส ได้รับการส่งเสริมพัฒนาอาชีพ เพื่อเพิ่มรายได้                  ๙. ร้อยละของเด็ก เยาวชน สตรี ผู้สูงอายุ ผู้พิการ ผู้ด้อยโอกาส ได้รับการพัฒนาคุณภาพชีวิตที่ดีขึ้น                  ๑๐. ร้อยละของประชาชนที่มีคุณภาพชีวิตที่ดีขึ้น                  ๑๑. ร้อยละของอุบัติเหตุและอุบัติเหตุ มีจำนวนลดลง                  ๑๒. จำนวนโครงการที่องค์การบริหารส่วนจังหวัดเชียงรายดำเนินการด้าน การป้องกัน และแก้ไขปัญหา                  ๑๓. องค์การบริหารส่วนจังหวัดเชียงรายมีผลการประเมินการปฏิบัติงานผ่านเกณฑ์มาตรฐาน (LPA/TVA/ป.ป.ท./บริการสาธารณะ) ไม่ต่ำกว่าร้อยละ ๘๕                  ๑๔. ร้อยละของบุคลากรในสังกัดองค์การบริหารส่วนจังหวัดเชียงรายที่ได้รับการพัฒนาศักยภาพ ที่เพิ่มขึ้น ไม่ต่ำกว่าร้อยละ ๘๐                  ๑๕. จำนวนกิจกรรมโครงการที่ใช้เทคโนโลยีดิจิทัลในการให้บริการ</p>
-------------------------------	--	--	---	---	--

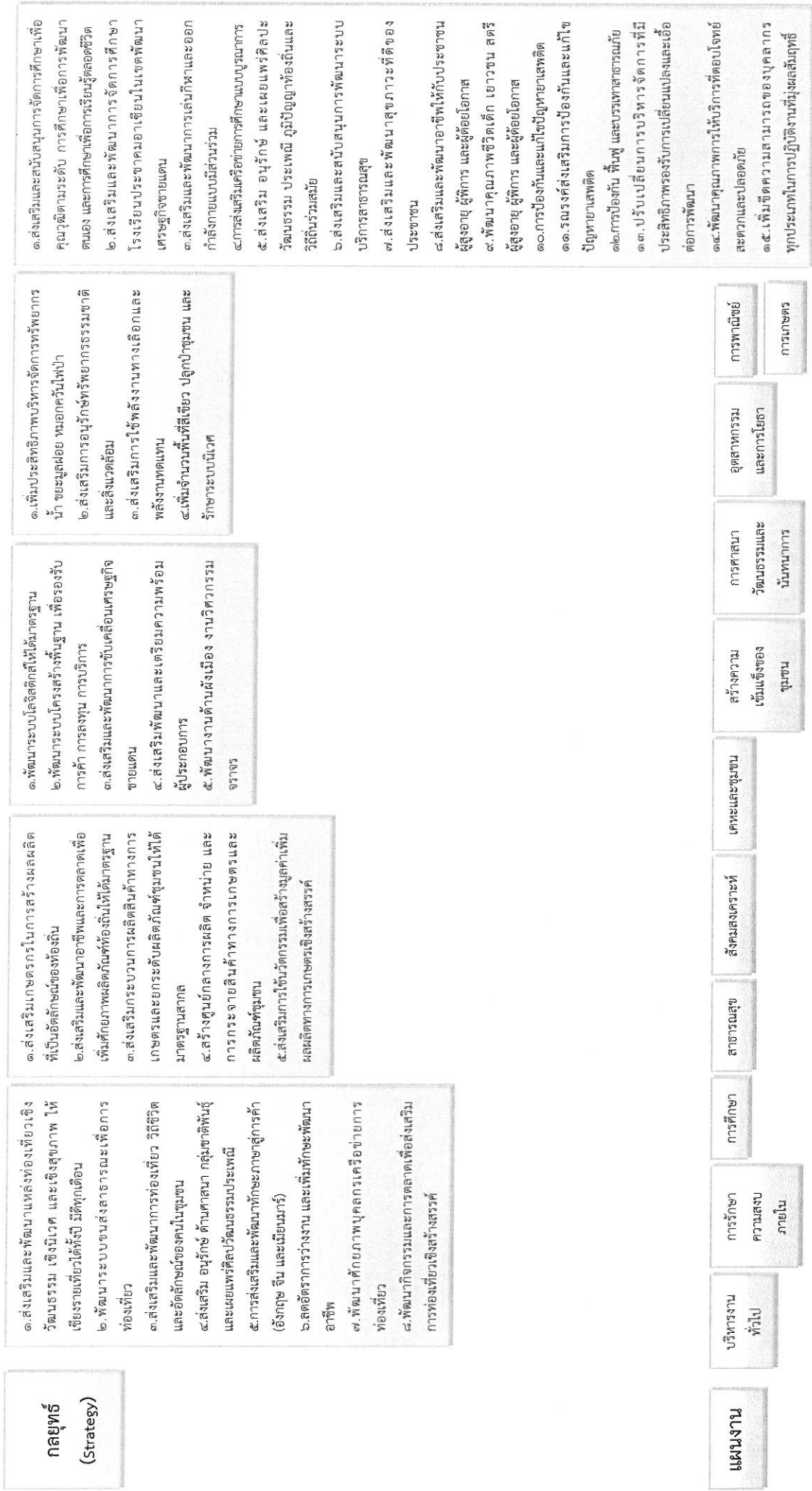

๓.๔ แผนผังยุทธศาสตร์ (Strategic Map)

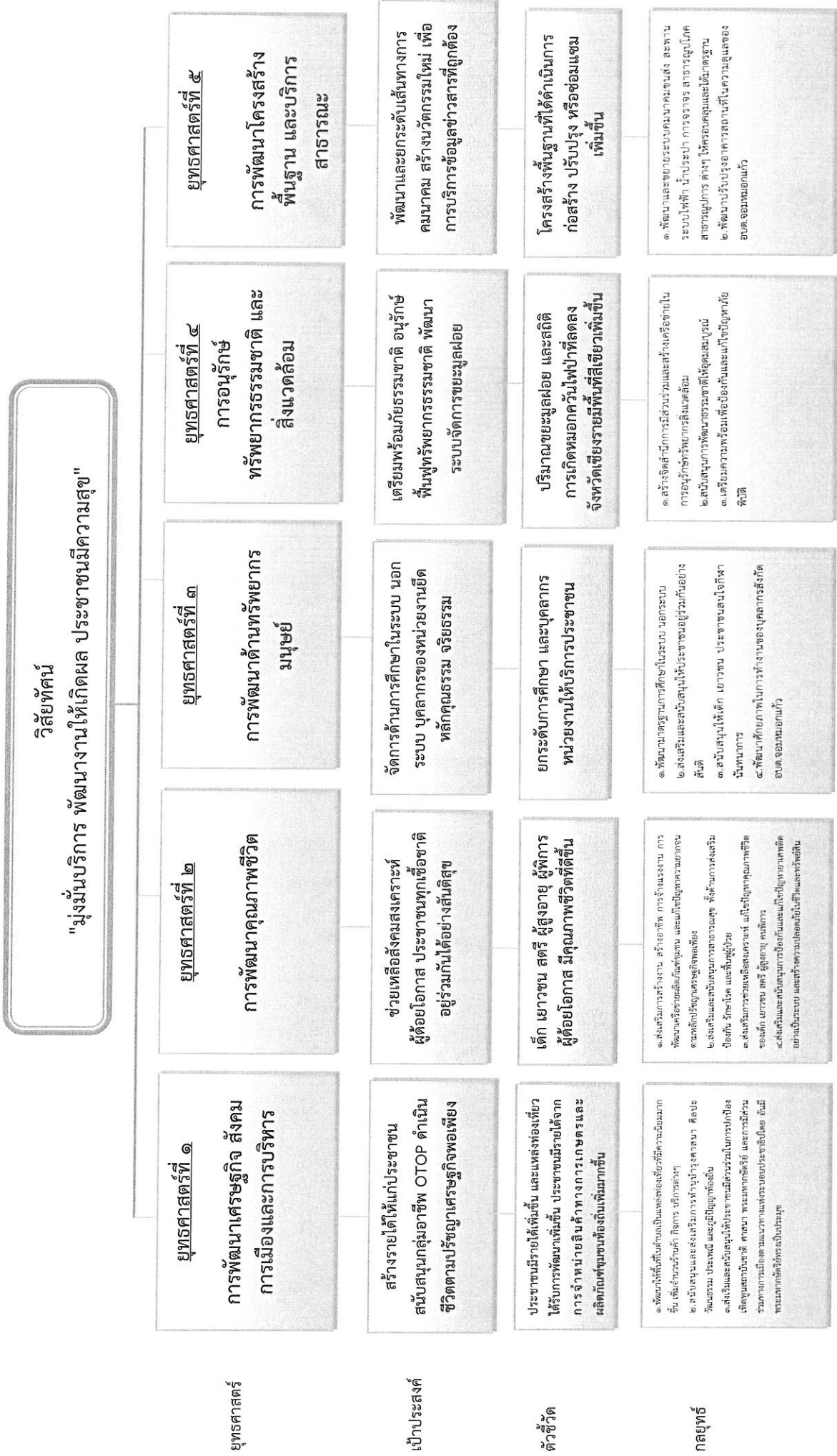

ส่วนที่ ๓  
การนำแผนพัฒนาท้องถิ่นไปสู่การปฏิบัติ

๑. ยุทธศาสตร์การพัฒนาและแผนงาน

ที่	ยุทธศาสตร์	ด้าน	แผนงาน	หน่วยงานรับผิดชอบหลัก	หน่วยงานสนับสนุน
๑	ด้านการพัฒนาเศรษฐกิจ สังคม การเมืองและการบริหาร	การเศรษฐกิจ	๑. การพาณิชย์	หน่วยงานรับผิดชอบหลัก	
		บริการชุมชนและสังคม	๒. การเกษตร ๓. ศาสนา วัฒนธรรม และนันทนาการ ๔. บริหารงานทั่วไป	- สำนักปลัด - กองการศึกษา - สำนักปลัด	
๒	ด้านการพัฒนาคุณภาพชีวิต	บริการชุมชนและสังคม	๑. สร้างความเข้มแข็งของชุมชน	- สำนักปลัด	
		บริการชุมชนและสังคม	๒. สาธารณสุข	- สำนักปลัด	
		การดำเนินงานอื่น	๓. สังคมสงเคราะห์	- สำนักปลัด	
		บริหารทั่วไป	๔. งบกลาง	- สำนักปลัด	
			๕. รักษาความสงบภายใน	- สำนักปลัด	
๓	ด้านทรัพยากรมนุษย์	บริการชุมชนและสังคม	๑. การศึกษา	- กองการศึกษา	
			๒. ศาสนา วัฒนธรรม และนันทนาการ	- กองการศึกษา	
			๓. บริหารงานทั่วไป	- สำนักปลัด	
๔	ด้านการอนุรักษ์ทรัพยากรธรรมชาติและสิ่งแวดล้อม	บริการชุมชนและสังคม	๑. ป้องกันและบรรเทาสาธารณภัย	- กองป้องกันและบรรเทา สาธารณภัย	
		การเศรษฐกิจ	๒. การเกษตร	- สำนักปลัด	
		บริการชุมชนและสังคม	๓. การเคหะและชุมชน	- กองช่าง	
๕	ด้านการพัฒนาโครงสร้างพื้นฐานและ บริการสาธารณะ	การเศรษฐกิจ	๑. การอุตสาหกรรมและการโยธา	- กองช่าง	

บัญชีสรุปโครงการพัฒนา

แผนพัฒนาองค์การบริหารส่วนตำบลจอมหมอกแก้ว (พ.ศ. ๒๕๖๖-๒๕๗๐)

ฉบับทบทวน ครั้งที่ ๑

อำเภอแม่ลาว จังหวัดเชียงราย

แบบ ผ.๐1

ยุทธศาสตร์ และการบริหาร	ปี ๒๕๖๖		ปี ๒๕๖๗		ปี ๒๕๖๘		ปี ๒๕๖๙		ปี ๒๕๗๐		รวม ๕ ปี จำนวน โครงการ	รวม ๕ ปี งบประมาณ (บาท)
	จำนวน โครงการ	งบประมาณ (บาท)	จำนวน โครงการ	งบประมาณ (บาท)	จำนวน โครงการ	งบประมาณ (บาท)	จำนวน โครงการ	งบประมาณ (บาท)	จำนวน โครงการ	งบประมาณ (บาท)		
๑) การพัฒนาเศรษฐกิจ สังคม การเมือง และการบริหาร												
๑.๑ แผนงานการพาณิชย์	๓	๒๐,๐๐๐	๓	๒๐,๐๐๐	๓	๒๐,๐๐๐	๓	๒๐,๐๐๐	๓	๒๐,๐๐๐	๑๕	๑๐๐,๐๐๐
๑.๒ แผนงานการเกษตร	๔	๖๕,๐๐๐	๔	๖๕,๐๐๐	๔	๖๕,๐๐๐	๔	๖๕,๐๐๐	๔	๖๕,๐๐๐	๒๐	๓๐๕,๐๐๐
๑.๓ แผนงานศาสนา วัฒนธรรมและ นันทนาการ	๖	๒๓๕,๐๐๐	๖	๒๓๕,๐๐๐	๖	๒๓๕,๐๐๐	๖	๒๓๕,๐๐๐	๖	๒๓๕,๐๐๐	๓๐	๑,๑๗๕,๐๐๐
๑.๔ แผนงานบริหารงานทั่วไป	๗	๓๖,๕๐๐	๗	๓๖,๕๐๐	๗	๓๖,๕๐๐	๗	๓๖,๕๐๐	๗	๓๖,๕๐๐	๓๕	๑,๖๒๒,๕๐๐
<b>รวม</b>	<b>๒๐</b>	<b>๓๕๖,๕๐๐</b>	<b>๒๐</b>	<b>๓๕๖,๕๐๐</b>	<b>๒๐</b>	<b>๓๕๖,๕๐๐</b>	<b>๒๐</b>	<b>๓๕๖,๕๐๐</b>	<b>๒๐</b>	<b>๓๕๖,๕๐๐</b>	<b>๑๐๐</b>	<b>๑,๗๖๒,๕๐๐</b>
๒) การพัฒนาคุณภาพชีวิต												
๒.๑ แผนงานสร้างความเข้มแข็งชุมชน	๕	๑๔๐,๐๐๐	๕	๑๔๐,๐๐๐	๕	๑๔๐,๐๐๐	๕	๑๔๐,๐๐๐	๕	๑๔๐,๐๐๐	๒๐	๕๖๐,๐๐๐
๒.๒ แผนงานสาธารณสุข	๒๐	๔๓๘,๐๐๐	๒๐	๔๓๘,๐๐๐	๒๐	๔๓๘,๐๐๐	๒๐	๔๓๘,๐๐๐	๒๐	๔๓๘,๐๐๐	๑๐๐	๑,๗๖๒,๕๐๐
๒.๓ แผนงานสังคมสงเคราะห์	๕	๘๐,๐๐๐	๕	๘๐,๐๐๐	๕	๘๐,๐๐๐	๕	๘๐,๐๐๐	๕	๘๐,๐๐๐	๒๐	๔๐๐,๐๐๐
๒.๔ แผนงานงบกลาง	๕	๑๔,๑๔๐,๐๐๐	๕	๑๔,๑๔๐,๐๐๐	๕	๑๔,๑๔๐,๐๐๐	๕	๑๔,๑๔๐,๐๐๐	๕	๑๔,๑๔๐,๐๐๐	๒๐	๕๖๖,๒๖๐,๐๐๐
๒.๕ แผนงานรักษาความสงบภายใน	๑๐	๖๐๕,๐๐๐	๙	๑๘๐,๐๐๐	๑๑	๑,๑๐๕,๐๐๐	๑๒	๑,๑๒๕,๐๐๐	๑๓	๑,๒๒๕,๐๐๐	๕๕	๕,๖๔๐,๐๐๐
<b>รวม</b>	<b>๔๕</b>	<b>๑๕๖,๕๖๓,๐๐๐</b>	<b>๔๔</b>	<b>๑๕๖,๕๖๓,๐๐๐</b>	<b>๔๕</b>	<b>๑๕๖,๕๖๓,๐๐๐</b>	<b>๔๖</b>	<b>๑๕๖,๕๖๓,๐๐๐</b>	<b>๔๗</b>	<b>๑๕๖,๕๖๓,๐๐๐</b>	<b>๒๒๗</b>	<b>๕,๖๖๖,๕๖๓,๐๐๐</b>
๓) การพัฒนาทรัพยากรมนุษย์												
๓.๑ แผนงานการศึกษา	๒๖	๓,๒๓๓,๐๐๐	๒๑	๓,๑๗๑,๐๐๐	๒๓	๓,๒๓๖,๐๐๐	๒๒	๓,๒๑๖,๐๐๐	๒๓	๓,๒๕๖,๐๐๐	๑๑๕	๑๖,๑๑๖,๐๐๐
๓.๒ แผนงานศาสนา วัฒนธรรม และ นันทนาการ	๑๑	๔๔๕,๐๐๐	๑๑	๔๕๐,๐๐๐	๑๒	๕๐๐,๐๐๐	๑๒	๕๕๕,๐๐๐	๑๓	๕๐๕,๐๐๐	๕๙	๕,๖๖๖,๕๖๓,๐๐๐
๓.๓ แผนงานบริหารทั่วไป	๙	๔๔๕,๐๐๐	๙	๔๔๕,๐๐๐	๙	๔๔๕,๐๐๐	๙	๔๔๕,๐๐๐	๙	๔๔๕,๐๐๐	๔๕	๔,๐๐๕,๐๐๐
<b>รวม</b>	<b>๔๖</b>	<b>๔,๑๒๓,๐๐๐</b>	<b>๔๑</b>	<b>๔,๑๑๖,๐๐๐</b>	<b>๔๔</b>	<b>๔,๑๘๑,๐๐๐</b>	<b>๔๕</b>	<b>๔,๑๖๖,๐๐๐</b>	<b>๔๕</b>	<b>๔,๑๖๖,๐๐๐</b>	<b>๒๒๗</b>	<b>๑๖,๑๘๖,๕๖๓,๐๐๐</b>
๔) การพัฒนาด้านการเมืองและการบริหาร												
๔.๑ แผนงานบริหารงานทั่วไป	๑	๒๐,๐๐๐	๑	๒๐,๐๐๐	๑	๒๐,๐๐๐	๒	๒๐,๐๐๐	๒	๒๐,๐๐๐	๗	๒๐๐,๐๐๐
๔.๒ แผนงานการเกษตร	๗	๑๕๕,๐๐๐	๒	๒๕,๐๐๐	๑	๒๐,๐๐๐	๑	๒๐,๐๐๐	๑	๒๐,๐๐๐	๑๒	๒๕๐,๐๐๐
๔.๓ แผนงานเกษตรและชุมชน	๓	๑๐๕,๐๐๐	๒	๘๕,๐๐๐	๒	๘๕,๐๐๐	๒	๘๕,๐๐๐	๒	๘๕,๐๐๐	๑๑	๕๒๐,๐๐๐
<b>รวม</b>	<b>๑๑</b>	<b>๒๘๐,๐๐๐</b>	<b>๕</b>	<b>๑๓๐,๐๐๐</b>	<b>๕</b>	<b>๑๓๐,๐๐๐</b>	<b>๕</b>	<b>๑๓๐,๐๐๐</b>	<b>๕</b>	<b>๑๓๐,๐๐๐</b>	<b>๓๐</b>	<b>๑,๑๕๐,๐๐๐</b>

แบบ ผ.01

ยุทธศาสตร์	ปี ๒๕๖๖		ปี ๒๕๖๗		ปี ๒๕๖๘		ปี ๒๕๖๙		ปี ๒๕๗๐		รวม ๕ ปี		
	จำนวนโครงการ	งบประมาณ (บาท)	จำนวนโครงการ	งบประมาณ (บาท)	จำนวนโครงการ	งบประมาณ (บาท)	จำนวนโครงการ	งบประมาณ (บาท)	จำนวนโครงการ	งบประมาณ (บาท)	จำนวนโครงการ	งบประมาณ (บาท)	รวม ๕ ปี
๕) การพัฒนาคัดค้านโครงสร้างพื้นฐาน ๕.๑ แผนงานอุตสาหกรรมและการโยธา	๕๑	๕๗,๖๖๕,๐๐๐	๓๓	๑๘,๖๒๐,๐๐๐	๓๖	๓๖,๐๑๓,๗๕๐	๓๐	๑๘,๗๐๙,๐๐๐	๕๒	๒๘,๙๗๘,๐๐๐	๒๐๒	๑๕๙,๙๘๕,๗๕๐	รวม
	๕๑	๕๗,๖๖๕,๐๐๐	๓๓	๑๘,๖๒๐,๐๐๐	๓๖	๓๖,๐๑๓,๗๕๐	๓๐	๑๘,๗๐๙,๐๐๐	๕๒	๒๘,๙๗๘,๐๐๐	๒๐๒	๑๕๙,๙๘๕,๗๕๐	
รวมทั้งสิ้น	๑๗๓	๗๗,๙๒๕,๕๐๐	๑๕๓	๓๘,๖๕๕,๕๐๐	๑๕๙	๕๗,๗๗๙,๒๕๐	๑๕๔	๔๐,๕๗๔,๕๐๐	๑๖๙	๕๑,๔๕๓,๕๐๐	๗๗๕	๒๖๖,๓๗๕,๒๕๐	

รายละเอียดโครงการพัฒนา

แผนพัฒนาองค์การบริหารส่วนตำบลจอมหมอกแก้ว (พ.ศ.๒๕๖๖ – ๒๕๗๐)

แบบ ผ.๐๒

ฉบับที่ ๑

เดิมปรากฏใน แผนพัฒนาท้องถิ่น (พ.ศ.๒๕๖๖ – ๒๕๗๐) องค์การบริหารส่วนตำบลจอมหมอกแก้ว ฉบับที่ ๑ เพิ่มเติม ครั้งที่ ๑,๒,๓ พ.ศ.๒๕๖๕ และเปลี่ยนแปลง ครั้งที่ ๑ พ.ศ.๒๕๖๕  
 ก.ยุทธศาสตร์จังหวัดเชียงใหม่ ยุทธศาสตร์ที่ ๓ การดำรงฐานวัฒนธรรมล้านนา เพื่อเพิ่มมูลค่าเชิงท่องเที่ยวเชิงวัฒนธรรม เชิงนิเวศและเชิงสุขภาพ  
 ข.ยุทธศาสตร์องค์การบริหารส่วนจังหวัดเชียงใหม่ ยุทธศาสตร์ที่ ๒ การพัฒนาด้านเศรษฐกิจ และการท่องเที่ยว  
 ยุทธศาสตร์ที่ ๑ การพัฒนาการเกษตร เศรษฐกิจ และการท่องเที่ยว

แผนงาน -

แก้ไขเป็น

ก. ยุทธศาสตร์ชาติ ๒๐ ปี ยุทธศาสตร์ที่ ๒ การสร้างความสามารถในการแข่งขัน

ข. แผนพัฒนาเศรษฐกิจและสังคมแห่งชาติ ฉบับที่ ๑๓ หมายเหตุที่ ๒ ไทยเป็นจุดหมายของการท่องเที่ยวที่เน้นคุณภาพและความยั่งยืน

ค. Sustainable Development Goals : SDGs เป้าหมายที่ ๘ ส่งเสริมการเติบโตทางเศรษฐกิจที่ต่อเนื่อง ครอบคลุมและยั่งยืน การจ้างงานเต็มที่มีผลผลิตภาพ และการมีงานที่สมควรสำหรับทุกคน

ง. ยุทธศาสตร์จังหวัดที่ ๑ การสร้างมูลค่าเพิ่มด้านการท่องเที่ยวเชิงสร้างสรรค์โดยดำรงฐานวัฒนธรรมล้านนา

จ. ยุทธศาสตร์การพัฒนาขององค์กรปกครองส่วนท้องถิ่นในเขตจังหวัดเชียงใหม่ ยุทธศาสตร์ที่ ๑ การสร้างมูลค่าเพิ่มด้านการท่องเที่ยวเชิงสร้างสรรค์โดยดำรงฐานวัฒนธรรมล้านนา

ยุทธศาสตร์ที่ ๑ ด้านการพัฒนาเศรษฐกิจ สังคม การเมืองและการบริหาร

กลยุทธ์ที่ ๑ พัฒนาให้พื้นที่ในตำบลเป็นแหล่งท่องเที่ยวที่มีความนิยมมากขึ้น เพิ่มจำนวนร้านค้า กิจกรรม บริการต่างๆ

แผนงาน ๑ การเกษตร

ที่	โครงการ	วัตถุประสงค์	เป้าหมาย	งบประมาณและที่ผ่านมา				ตัวชี้วัด (KPI)	ผลที่คาดว่าจะได้รับ	หน่วยงานรับผิดชอบหลัก
				๒๕๖๖ (บาท)	๒๕๖๗ (บาท)	๒๕๖๘ (บาท)	๒๕๖๙ (บาท)			
๑	โครงการศูนย์การเรียนรู้เศรษฐกิจพอเพียงตำบลจอมหมอกแก้ว	เพื่อสร้างและสนับสนุนแหล่งเรียนรู้ด้านเศรษฐกิจพอเพียง ให้ประชาชนในพื้นที่ที่มีภูมิลำเนาที่	จำนวน ๑ ศูนย์	๕๐,๐๐๐ (บาท)	๕๐,๐๐๐ (บาท)	๕๐,๐๐๐ (บาท)	๕๐,๐๐๐ (บาท)	ร้อยละ ๑๐๐ ของศูนย์ฯ สามารถเป็นแหล่งเรียนรู้ด้านเศรษฐกิจพอเพียง	เป็นศูนย์เรียนรู้เรื่องเศรษฐกิจพอเพียงของตำบล	สนง.ปลัดฯ

ที่	โครงการ	วัตถุประสงค์	เป้าหมาย	งบประมาณและที่ผ่านมา						ตัวชี้วัด (KPI)	ผลที่คาดว่าจะได้รับ	หน่วยงานรับผิดชอบหลัก
				๒๕๖๖ (บาท)	๒๕๖๗ (บาท)	๒๕๖๘ (บาท)	๒๕๖๙ (บาท)	๒๕๗๐ (บาท)				
๒	โครงการตลาดเกษตรกรสีเขียว	เพื่อส่งเสริมการตลาดและมีพื้นที่จำหน่าย โดยเน้นเกษตรกรแบบปลอดภัย	๑ โครงการ	๑๐,๐๐๐	๑๐,๐๐๐	๑๐,๐๐๐	๑๐,๐๐๐	๑๐,๐๐๐	ร้อยละ ๒๕ ของเกษตรกรที่สามารถมีจำหน่ายสินค้า การเกษตร	มีผลผลิต การเกษตรที่ปลอดภัยต่อสุขภาพและมีพื้นที่จำหน่ายสินค้าในพื้นที่	สนง.ปลัดฯ	
๓	โครงการปลูกหญ้าแฝกป้องกันตลิ่งพัง	เพื่อป้องกันปัญหาตลิ่งพัง	ตำบลจอมหมอกแก้ว	๕,๐๐๐	๕,๐๐๐	๕,๐๐๐	๕,๐๐๐	๕,๐๐๐	ระดับความรุนแรงการพังทลายของตลิ่งลดลง ร้อยละ ๔๐	ป้องกันปัญหาตลิ่งพัง	สนง.ปลัดฯ	

เดิมปรากฏใน แผนพัฒนาท้องถิ่น (พ.ศ.๒๕๖๖ - ๒๕๗๐) องค์การบริหารส่วนตำบลจอมหมอกแก้ว ฉบับที่ ๑ เพิ่มเติม ครั้งที่ ๑ พ.ศ.๒๕๖๕ และ เปลี่ยนแปลง ครั้งที่ ๑ พ.ศ.๒๕๖๕

ก.ยุทธศาสตร์จังหวัดเชียงราย ยุทธศาสตร์ที่ ๓ การดำรงฐานวัฒนธรรมล้านนา เพื่อเพิ่มมูลค่าเชิงท่องเที่ยวเชิงวัฒนธรรม เชิงนิเวศและเชิงสุขภาพ

ข.ยุทธศาสตร์องค์การบริหารส่วนจังหวัดเชียงราย ยุทธศาสตร์ที่ ๒ การพัฒนาด้านเศรษฐกิจ และการท่องเที่ยว

ยุทธศาสตร์ที่ ๑ การพัฒนาการเกษตร เศรษฐกิจ และการท่องเที่ยว

แผนงาน -

แก้ไขเป็น

ก. ยุทธศาสตร์ชาติ ๒๐ ปี ยุทธศาสตร์ที่ ๒ การสร้างความสามารถในการแข่งขัน

ข. แผนพัฒนาเศรษฐกิจและสังคมแห่งชาติ ฉบับที่ ๑๓ หมายเหตุที่ ๒ ไทยเป็นจุดหมายของการท่องเที่ยวที่เน้นคุณภาพและความยั่งยืน

ค. Sustainable Development Goals : SDGs เป้าหมายที่ ๘ ส่งเสริมการเติบโตทางเศรษฐกิจที่ต่อเนื่อง ครอบคลุมและยั่งยืน การจ้างงานเต็มที่และมีผลิตภาพ และการมีงานที่สมควรสำหรับทุกคน

ง. ยุทธศาสตร์จังหวัดที่ ๑ การสร้างมูลค่าเพิ่มด้านการท่องเที่ยวเชิงสร้างสรรค์โดยดำรงฐานวัฒนธรรมล้านนา

จ. ยุทธศาสตร์การพัฒนาขององค์กรปกครองส่วนท้องถิ่นในเขตจังหวัดเชียงราย ยุทธศาสตร์ที่ ๑ การสร้างมูลค่าเพิ่มด้านการท่องเที่ยวเชิงสร้างสรรค์โดยดำรงฐานวัฒนธรรมล้านนา

ยุทธศาสตร์ที่ ๑ ด้านการพัฒนาเศรษฐกิจ สังคม การเมืองและการบริหาร

กลยุทธ์ที่ ๑ พัฒนาให้พื้นที่ในตำบลเป็นแหล่งท่องเที่ยวที่มีความนิยมมากขึ้น เพิ่มจำนวนร้านค้า กิจกรรม บริการต่าง

แผนงาน ๒ การพาณิชย์

ที่	โครงการ	วัตถุประสงค์	เป้าหมาย	งบประมาณและที่ผ่านมา					ตัวชี้วัด	ผลที่คาดว่าจะได้รับ	หน่วยงานรับผิดชอบหลัก
				๒๕๖๖ (บาท)	๒๕๖๗ (บาท)	๒๕๖๘ (บาท)	๒๕๖๙ (บาท)	๒๕๗๐ (บาท)			
๑	โครงการจัดทำสื่อประชาสัมพันธ์แหล่งท่องเที่ยวในพื้นที่ให้เป็นที่รู้จัก	เพื่อประชาสัมพันธ์แหล่งท่องเที่ยวในพื้นที่ให้เป็นที่รู้จัก	๓ ช่องทาง	๑๕,๐๐๐	๕,๐๐๐	๑๕,๐๐๐	๕,๐๐๐	๑๕,๐๐๐	ร้อยละ ๑๐๐ ของสถานที่ท่องเที่ยวท่องเที่ยวในพื้นที่ได้รับการประชาสัมพันธ์	สถานที่ท่องเที่ยวในพื้นที่เป็นที่รู้จักของประชาชนและนักท่องเที่ยวมากขึ้น	สนง.ปลัด

ที่	โครงการ	วัตถุประสงค์	เป้าหมาย	งบประมาณและที่ผ่านมา						หน่วยงาน รับผิดชอบ หลัก	
				๒๕๖๖ (บาท)	๒๕๖๗ (บาท)	๒๕๖๘ (บาท)	๒๕๖๙ (บาท)	๒๕๗๐ (บาท)			
๒	โครงการเพิ่มประสิทธิภาพ และพัฒนาศักยภาพแก่ ชุมชนท่องเที่ยว ในพื้นที่ ตำบลจอมหมอกแก้ว	เพื่อพัฒนาและส่งเสริม การบริการ การท่องเที่ยว ในพื้นที่ ต.จอมหมอกแก้ว	๑ โครงการ	๓๕,๐๐๐	๓๕,๐๐๐	๓๕,๐๐๐	๓๕,๐๐๐	๓๕,๐๐๐	ร้อยละ ๖๐ ของหมู่บ้าน บริการ ท่องเที่ยวที่มี การบริการที่ ดีขึ้น	สามารถสร้าง ความประทับใจ แก่นักท่องเที่ยว ได้ในระดับหนึ่ง	สนง.ปลัด
๓	โครงการส่งเสริมการเรียนรู้ การท่องเที่ยวชุมชน	เพื่อส่งเสริมการท่องเที่ยว และเรียนรู้ด้านวิถีชีวิต ชุมชน	๑ โครงการ	๑๕,๐๐๐	๑๕,๐๐๐	๑๕,๐๐๐	๑๕,๐๐๐	๑๕,๐๐๐	จำนวน หมู่บ้านที่ ได้รับการ ส่งเสริมให้ เป็นหมู่บ้าน ท่องเที่ยว	สามารถเป็น แหล่งท่องเที่ยว เชิงวิถีชีวิต ศูนย์ เรียนรู้ชุมชนใน พื้นที่	สนง.ปลัด
๔	โครงการถนนท่องเที่ยววิถี ชุมชน ตำบลจอมหมอกแก้ว	เพื่อเป็นกิจกรรมส่งเสริม ประชาสัมพันธ์การ ท่องเที่ยวชุมชนแบบ บูรณาการ การมีส่วนร่วม ภาครัฐ เอกชน ประชาชน ชุมชน	๑ โครงการ	๒๐,๐๐๐	๒๐,๐๐๐	๒๐,๐๐๐	๒๐,๐๐๐	๒๐,๐๐๐	จำนวนชุมชน หมู่บ้านและ ผลิตภัณฑ์ที่ เข้าร่วม กิจกรรม มาก ขึ้น	สามารถสร้างจุด นัดพบ จุดต้อนรับ นำไปสู่เส้นทาง ท่องเที่ยวใน ชุมชน การแสดง สินค้า ผลิตภัณฑ์ ชุมชนได้	สนง.ปลัด

เดิมปรากฏใน แผนพัฒนาท้องถิ่น (พ.ศ.๒๕๖๖ – ๒๕๗๐) องค์การบริหารส่วนตำบลจอมหมอกแก้ว ฉบับบทวน ครั้งที่ ๑ เพิ่มเติม ครั้งที่ ๑ เปลี่ยนแปลง ครั้งที่ ๑ พ.ศ.๒๕๖๕ และ เปลี่ยนแปลง ครั้งที่ ๑ พ.ศ.๒๕๖๕

ก.ยุทธศาสตร์จังหวัดเชียงราย ยุทธศาสตร์ที่ ๓ การดำรงฐานวัฒนธรรมล้านนา เพื่อเพิ่มมูลค่าเชิงท่องเที่ยวเชิงวัฒนธรรม เชิงนิเวศและเชิงสุขภาพ

ข.ยุทธศาสตร์องค์การบริหารส่วนจังหวัดเชียงราย ยุทธศาสตร์ที่ ๒ การพัฒนาด้านเศรษฐกิจ และการท่องเที่ยว

ยุทธศาสตร์ที่ ๑ การพัฒนาการเกษตร เศรษฐกิจ และการท่องเที่ยว

แผนงาน -

แก้ไขเป็น

ก. ยุทธศาสตร์ชาติ ๒๐ ปี ยุทธศาสตร์ที่ ๒ การสร้างความสามารถในการแข่งขัน

ข. แผนพัฒนาเศรษฐกิจและสังคมแห่งชาติ ฉบับที่ ๑๓ หมายความว่า ๒ ไทยเป็นจุดหมายของการท่องเที่ยวที่เน้นคุณภาพและความยั่งยืน

ค. Sustainable Development Goals : SDGs เป้าหมายที่ ๘ ส่งเสริมการเติบโตทางเศรษฐกิจที่ต่อเนื่อง ครอบคลุมและยั่งยืน การจ้างงานเต็มที่และมีผลิตภาพ และการมีงานที่สมควรสำหรับทุกคน

ง. ยุทธศาสตร์จังหวัดที่ ๑ การสร้างมูลค่าเพิ่มด้านการท่องเที่ยวเชิงสร้างสรรค์โดยดีการฐานวัฒนธรรมล้านนา

จ. ยุทธศาสตร์การพัฒนาขององค์กรปกครองส่วนท้องถิ่นในเขตจังหวัดเชียงราย ยุทธศาสตร์ที่ ๑ การสร้างมูลค่าเพิ่มด้านการท่องเที่ยวเชิงสร้างสรรค์โดยดีการฐานวัฒนธรรมล้านนา

ยุทธศาสตร์ที่ ๑ ด้านการพัฒนาเศรษฐกิจ สังคม การเมืองและการบริหาร

กลยุทธ์ที่ ๒ สนับสนุนและส่งเสริมการทำป่างูรงศาสนา ศิลปะ วัฒนธรรม ประเพณี และภูมิปัญญาท้องถิ่น

แผนงาน ๓ การศาสนา วัฒนธรรม และนันทนาการ

ที่	โครงการ	วัตถุประสงค์	เป้าหมาย	งบประมาณและที่ผ่านมา					ตัวชี้วัด	ผลที่คาดว่าจะได้รับ	หน่วยงานรับผิดชอบหลัก
				๒๕๖๖	๒๕๖๗	๒๕๖๘	๒๕๖๙	๒๕๗๐			
๑	โครงการประเพณีลอยกระทง ตำบลจอมหมอกแก้ว	เพื่อเป็นการส่งเสริมและอนุรักษ์ไว้ซึ่งขนบธรรมเนียมอันดีงาม	ปีละ ๑ ครั้ง	๕๐,๐๐๐	๕๐,๐๐๐	๕๐,๐๐๐	๕๐,๐๐๐	๕๐,๐๐๐	ร้อยละ ๘๕ ของหมู่บ้านเข้าร่วมกิจกรรมตามที่กำหนด	ประชาชนเข้าร่วมกิจกรรมและส่งเสริมวัฒนธรรมอันดี	กองการศึกษา

ที่	โครงการ	วัตถุประสงค์	เป้าหมาย	งบประมาณและที่ผ่านมา						ตัวชี้วัด (KPI)	ผลที่คาดว่าจะได้รับ	หน่วยงานรับผิดชอบหลัก
				๒๕๖๖ (บาท)	๒๕๖๗ (บาท)	๒๕๖๘ (บาท)	๒๕๖๙ (บาท)	๒๕๗๐ (บาท)				
๒	โครงการประเพณีสงกรานต์ พระธาตุจอมหมอกแก้ว	เพื่อเป็นการส่งเสริมและ อนุรักษ์ไว้ซึ่ง ขนบธรรมเนียมประเพณี อันดีงาม	ปีละ ๑ ครั้ง	๕๐,๐๐๐	๕๐,๐๐๐	๕๐,๐๐๐	๕๐,๐๐๐	๕๐,๐๐๐	ร้อยละ ๘๕ ของ ผู้ร่วมกิจกรรม	ประชาชนในพื้นที่ ได้มีส่วนร่วมในการ สืบสานประเพณี ท้องถิ่น	กอง การศึกษา	
๓	โครงการประเพณี การหล่อ เทียนพรรษา	เพื่อส่งเสริม พระพุทธศาสนา และรักษา ขนบธรรมเนียมตลอดไป	ปีละ ๑ ครั้ง	๓๐,๐๐๐	๓๐,๐๐๐	๓๐,๐๐๐	๓๐,๐๐๐	๓๐,๐๐๐	ร้อยละ ๑๐๐ ของวัดที่ได้รับ มอบเทียนจำนำ พรรษา	ประชาชน ตระหนักถึง ความสำคัญของ พระพุทธศาสนา	กอง การศึกษา	
๔	โครงการส่งเสริมเผยแพร่วัน สำคัญทางศาสนา	เพื่อเผยแพร่ ประชาสัมพันธ์ ความสำคัญทางศาสนา ให้ประชาชน	๑ โครงการ	๕,๐๐๐	๕,๐๐๐	๕,๐๐๐	๕,๐๐๐	๕,๐๐๐	ร้อยละของวัน สำคัญทาง ศาสนาที่ได้รับ การ ประชาสัมพันธ์	ประชาชน ตระหนักและให้ ความสำคัญทาง ศาสนา	กอง การศึกษา	
๕	โครงการอบรมส่งเสริม อนุรักษ์ ศิลปวัฒนธรรม ภูมิ ปัญญาท้องถิ่น	เพื่อเป็นการส่งเสริมให้ ความรู้และอนุรักษ์ไว้ซึ่ง ศิลปะ ภูมิปัญญาท้องถิ่น	๑ กิจกรรม	๕๐,๐๐๐	๕๐,๐๐๐	๕๐,๐๐๐	๕๐,๐๐๐	๕๐,๐๐๐	ความ หลากหลายของ ภูมิปัญญา ท้องถิ่นที่คงอยู่	ประชาชน ตระหนักถึง ความสำคัญทาง ภูมิปัญญาท้องถิ่น	กอง การศึกษา	

งบประมาณและที่พัฒนา

ที่	โครงการ	วัตถุประสงค์	เป้าหมาย	งบประมาณและที่พัฒนา					ตัวชี้วัด (KPI)	ผลที่คาดว่าจะได้รับ	หน่วยงานรับผิดชอบหลัก
				๒๕๖๖ (บาท)	๒๕๖๗ (บาท)	๒๕๖๘ (บาท)	๒๕๖๙ (บาท)	๒๕๗๐ (บาท)			
๖	โครงการจัดงานประเพณีสงกรานต์และผู้สูงอายุ ตำบลอมหมอกแก้ว	เพื่อเป็นการส่งเสริมและอนุรักษ์ไว้ซึ่งขนบธรรมเนียมอันดีงาม	ปีละ ๑ ครั้ง	๕๐,๐๐๐	๕๐,๐๐๐	๕๐,๐๐๐	๕๐,๐๐๐	๕๐,๐๐๐	ร้อยละ ๘๕ ของผู้เข้าร่วมกิจกรรมได้มีส่วนร่วมใน การสืบสาน ประเพณีท้องถิ่น	สามารถทำให้ประชาชนในพื้นที่ ได้มีส่วนร่วมในการสืบสาน ประเพณีท้องถิ่น	กองการศึกษาฯ

เติมปรักฎใน แผนพัฒนาท้องถิ่น (พ.ศ.๒๕๖๖ - ๒๕๗๐) องค์การบริหารส่วนตำบลอมหมอกแก้ว ฉบับทบทวน ครั้งที่ ๑ เพิ่มเติม ครั้งที่ ๑ เปลี่ยนแปลง ครั้งที่ ๑ พ.ศ.๒๕๖๕ และ เปลี่ยนแปลง ครั้งที่ ๑ พ.ศ.๒๕๖๕

ก.ยุทธศาสตร์จังหวัดเชียงราย ยุทธศาสตร์ที่ ๓ การดำรงฐานวัฒนธรรมล้านนา เพื่อเพิ่มมูลค่าเชิงท่องเที่ยวเชิงวัฒนธรรม เจริญอุตสาหกรรม เจริญสังคมและเชิงสุขภาพ

ข.ยุทธศาสตร์องค์การบริหารส่วนจังหวัดเชียงราย ยุทธศาสตร์ที่ ๒ การพัฒนาด้านเศรษฐกิจ และการท่องเที่ยว

ยุทธศาสตร์ที่ ๑ การพัฒนาการเกษตร เศรษฐกิจ และการท่องเที่ยว

แผนงาน -

แก้ไขเป็น

ก. ยุทธศาสตร์ชาติ ๒๐ ปี ยุทธศาสตร์ที่ ๒ การสร้างความสามารถในการแข่งขัน

ข. แผนพัฒนาเศรษฐกิจและสังคมแห่งชาติ ฉบับที่ ๑๓ หมายเหตุที่ ๒ ไทยเป็นจุดหมายของการท่องเที่ยวที่เน้นคุณภาพและความยั่งยืน

ค. Sustainable Development Goals : SDGs เป้าหมายที่ ๘ ส่งเสริมการเติบโตทางเศรษฐกิจที่ต่อเนื่อง ครอบคลุมและยั่งยืน การจ้างงานเต็มที่และมีผลิตภาพ และการมีงานที่สมควรสำหรับทุกคน

ง. ยุทธศาสตร์จังหวัดที่ ๑ การสร้างมูลค่าเพิ่มด้านการท่องเที่ยวเชิงสร้างสรรค์โดยดำรงฐานวัฒนธรรมล้านนา

จ. ยุทธศาสตร์การพัฒนาขององค์กรปกครองส่วนท้องถิ่นในเขตจังหวัดเชียงราย ยุทธศาสตร์ที่ ๑ การสร้างมูลค่าเพิ่มด้านการท่องเที่ยวเชิงสร้างสรรค์โดยดำรงฐานวัฒนธรรมล้านนา

ยุทธศาสตร์ที่ ๑ ด้านการพัฒนาเศรษฐกิจ สังคม การเมืองและการบริหาร

กลยุทธ์ที่ ๓ ส่งเสริมและสนับสนุนให้ประชาชนมีส่วนร่วมในการปกป้อง เทิดทูนสถาบันชาติ ศาสนา พระมหากษัตริย์ และการมีส่วนร่วมทางวัฒนธรรมของประชาชน

อันมีพระมหากษัตริย์ทรงเป็นประมุข

แผนงาน ๔ บริหารทั่วไป

ที่	โครงการ	วัตถุประสงค์	เป้าหมาย	งบประมาณและที่ผ่านมา					ตัวชี้วัด	ผลที่คาดว่าจะได้รับ	หน่วยงานรับผิดชอบหลัก
				๒๕๖๖ (บาท)	๒๕๖๗ (บาท)	๒๕๖๘ (บาท)	๒๕๖๙ (บาท)	๒๕๗๐ (บาท)			

เดิมปรากฏใน แผนพัฒนาท้องถิ่น (พ.ศ.๒๕๖๖ – ๒๕๗๐) องค์การบริหารส่วนตำบลจอมหมอกแก้ว ฉบับบททวน ครั้งที่ ๑ เพิ่มเติม ครั้งที่ ๑,๒,๓ พ.ศ.๒๕๖๕ / เปลี่ยนแปลง ครั้งที่ ๑ พ.ศ.๒๕๖๕  
 ก.ยุทธศาสตร์จังหวัดเชียงราย ยุทธศาสตร์ที่ ๔ การพัฒนาทรัพยากรมนุษย์และคุณภาพชีวิต เพื่อให้ประชาชนอยู่เย็นเป็นสุข  
 ข.ยุทธศาสตร์องค์การบริหารส่วนจังหวัดเชียงราย ยุทธศาสตร์ที่ ๓ การพัฒนาการศึกษา และการสาธารณสุข  
 ยุทธศาสตร์ที่ ๒ การพัฒนาด้านการศึกษา และศิลปวัฒนธรรม

แผนงาน -

แก้ไขเป็น

- ก. ยุทธศาสตร์ชาติ ๒๐ ปี ยุทธศาสตร์ที่ ๒ การสร้างความสามารถในการแข่งขัน
- ข. แผนพัฒนาเศรษฐกิจและสังคมแห่งชาติ ฉบับที่ ๑๓ หมายความว่า ๑ ไทยเป็นประเทศชั้นนำด้านค่าเกษตรและเกษตรแปรรูปมูลค่าสูง
- ค. Sustainable Development Goals : SDGs เป้าหมายที่ ๒ ยุติความหิวโหย บรรลุความมั่นคงทางอาหารและยกระดับโภชนาการ และส่งเสริมเกษตรกรรมที่ยั่งยืน
- ง. ยุทธศาสตร์จังหวัดที่ ๒ การส่งเสริมการผลิตและพัฒนานวัตกรรมเพื่อยกระดับสินค้าเกษตรเชิงสร้างสรรค์ภายใต้แนวทางการพัฒนาที่ยั่งยืน
- จ. ยุทธศาสตร์การพัฒนาขององค์กรปกครองส่วนท้องถิ่นในเขตจังหวัดเชียงราย ยุทธศาสตร์ที่ ๒ การส่งเสริมการผลิตและพัฒนานวัตกรรมเพื่อยกระดับสินค้าเกษตรเชิงสร้างสรรค์

ยุทธศาสตร์ที่ ๒ ด้านการพัฒนาคุณภาพชีวิต

กลยุทธ์ที่ ๑ ส่งเสริมการสร้างงาน สร้างอาชีพ การจ้างแรงงาน การพัฒนาเครือข่ายผลิตภัณฑ์ชุมชน และแก้ไขปัญหาความยากจนกลุ่มครัวเรือนเพื่อ

แผนงาน ๑ สร้างความเข้มแข็งของชุมชน

ที่	โครงการ	วัตถุประสงค์	เป้าหมาย	งบประมาณและที่ผ่านมา					ตัวชี้วัด	ผลที่คาดว่าจะได้รับ	หน่วยงานรับผิดชอบหลัก
				๒๕๖๖ (บาท)	๒๕๖๗ (บาท)	๒๕๖๘ (บาท)	๒๕๖๙ (บาท)	๒๕๗๐ (บาท)			
๑	โครงการเสริมสร้างภาวะผู้นำในผู้สู่วัย	เพื่อส่งเสริมให้ผู้สู่วัยเกิดภาวะผู้นำกล้าแสดงออกเป็นแบบอย่างที่ดีของคนรุ่นหลัง	๑ โครงการ	๑๐,๐๐๐	๑๐,๐๐๐	๑๐,๐๐๐	๑๐,๐๐๐	๑๐,๐๐๐	ร้อยละ ๕๐ ของผู้สู่วัยมีภาวะผู้นำ	นำความสามารถของผู้สูงอายุออกมาสอนภูมิความรู้ ปัญญาให้แก่คนในพื้นที่	สนง.ปัสัตา

ที่	โครงการ	วัตถุประสงค์	เป้าหมาย	งบประมาณและค่าใช้จ่าย						ตัวชี้วัด (KPI)	ผลที่คาดว่าจะได้รับ	หน่วยงานรับผิดชอบหลัก
				๒๕๖๖ (บาท)	๒๕๖๗ (บาท)	๒๕๖๘ (บาท)	๒๕๖๙ (บาท)	๒๕๗๐ (บาท)				
๒	โครงการส่งเสริมและพัฒนาคุณภาพชีวิตผู้สูงอายุตำบลจอมหมอกแก้ว	เพื่อส่งเสริมให้ผู้สูงอายุมีความเข้มแข็งสามารถพึ่งพาตนเองได้	ผู้สูงอายุ จำนวน ๑๐๐ คน	๓๕,๐๐๐	๓๕,๐๐๐	๓๕,๐๐๐	๓๕,๐๐๐	๓๕,๐๐๐	ผู้สูงอายุร้อยละ ๖๐ ได้รับการพัฒนาคุณภาพชีวิต	ผู้สูงอายุมีความเข้มแข็งสามารถพึ่งพาตนเองได้มากขึ้น	สนง.ปลัดฯ	
๓	โครงการอบรมพัฒนาการและเพศศึกษาสำหรับวัยรุ่น	เพื่อให้เยาวชนมีความรู้ด้านพัฒนาการทางเพศศึกษา รู้จักวิถีดำเนินชีวิตให้อยู่ในหนทางแห่งการเป็นคนดีและมีความสุข	๕๐ คน	๑๐,๐๐๐	๑๐,๐๐๐	๑๐,๐๐๐	๑๐,๐๐๐	๑๐,๐๐๐	ร้อยละ ๗๕ ของผู้เข้าอบรมมีความรู้ด้านพัฒนาการทางเพศศึกษา รู้จักวิถีดำเนินชีวิตมากขึ้น	ผู้เข้าอบรมมีความรู้ด้านพัฒนาการทางเพศศึกษา รู้จักวิถีดำเนินชีวิตมากขึ้น	กองการศึกษา	
๔	โครงการวันสตรีสากลตำบลจอมหมอกแก้ว	เพื่อให้กลุ่มสตรีตำบลจอมหมอกแก้ว เห็นความสำคัญในการพัฒนาด้านต่างๆ	๑ โครงการ	-	๓๐,๐๐๐	-	-	-	ร้อยละ ๗๐ ของสตรีในตำบลให้คำปรึกษาความสำคัญกับกิจกรรม	กลุ่มสตรีในตำบลจอมหมอกแก้ว มีความสามัคคีและเข้มแข็งอย่างต่อเนื่อง	สำนักปลัด	

เดิมปรากฏใน แผนพัฒนาท้องถิ่น (พ.ศ.๒๕๖๖ - ๒๕๗๐) องค์การบริหารส่วนตำบลจอมหมอกแก้ว ฉบับบทวน ครั้งที่ ๑ เพิ่มเติม ครั้งที่ ๑,๒,๓ พ.ศ.๒๕๖๕ / เปลี่ยนแปลง ครั้งที่ ๑ พ.ศ.๒๕๖๕

ก.ยุทธศาสตร์จังหวัดเชียงราย ยุทธศาสตร์ที่ ๔ การพัฒนาทรัพยากรมนุษย์และคุณภาพชีวิต เพื่อให้ประชาชนอยู่เย็นเป็นสุข

ข.ยุทธศาสตร์องค์การบริหารส่วนจังหวัดเชียงราย ยุทธศาสตร์ที่ ๓ การพัฒนาการศึกษา และการสาธารณสุข

ยุทธศาสตร์ที่ ๒ การพัฒนาด้านการศึกษา และศิลปวัฒนธรรม

แผนงาน -  
แก้ไขเป็น

- ก. ยุทธศาสตร์ชาติ ๒๐ ปี ยุทธศาสตร์ที่ ๔ ด้านการสร้างโอกาสและความเสมอภาคทางสังคม
- ข. แผนพัฒนาเศรษฐกิจและสังคมแห่งชาติ ฉบับที่ ๑๓ หมายเหตุที่ ๔ ไทยเป็นศูนย์กลางทางการแพทย์และสุขภาพมูลค่าสูง
- ค. Sustainable Development Goals : SDGs เป้าหมายที่ ๓ สร้างหลักประกันว่าคนมีชีวิตที่มีสุขภาพดีและส่งเสริมสวัสดิภาพสำหรับทุกคนในทุกวัย
- ง. ยุทธศาสตร์จังหวัดที่ ๕ การพัฒนาคุณภาพชีวิตและความมั่นคงเพื่อส่งเสริมสร้างสรรค
- จ. ยุทธศาสตร์การพัฒนาขององค์กรปกครองส่วนท้องถิ่นในเขตจังหวัดเชียงราย ยุทธศาสตร์ที่ ๕ การพัฒนาคุณภาพชีวิตและความมั่นคงเพื่อส่งเสริมสร้างสรรค

ยุทธศาสตร์ที่ ๒ ด้านการพัฒนาคุณภาพชีวิต  
กลยุทธ์ที่ ๒ ส่งเสริมและสนับสนุนการสาธารณสุข ทั้งด้านการส่งเสริม ป้องกัน รักษาโรค และฟื้นฟูผู้ป่วย  
แผนงาน ๒ สาธารณสุข

ที่	โครงการ	วัตถุประสงค์	เป้าหมาย	งบประมาณและที่ผ่านมา					ตัวชี้วัด (KPI)	ผลที่คาดว่าจะได้รับ	หน่วยงานรับผิดชอบหลัก
				๒๕๖๖ (บาท)	๒๕๖๗ (บาท)	๒๕๖๘ (บาท)	๒๕๖๙ (บาท)	๒๕๗๐ (บาท)			
๑	โครงการป้องกันและควบคุมโรคติดต่อ	เพื่อป้องกันและควบคุมเหตุที่จะทำให้เกิดโรคระบาดและโรคติดต่อแก่ประชาชน	ปีงบประมาณ	๕๐,๐๐๐	๕๐,๐๐๐	๕๐,๐๐๐	๕๐,๐๐๐	๕๐,๐๐๐	ระยะเวลาและความถี่ของการระบาดของโรค	ประชาชนสามารถป้องกันตนเองจากโรคระบาด	สนง.ปลัดฯ

ที่	โครงการ	วัตถุประสงค์	เป้าหมาย	งบประมาณและที่พัฒนา					ตัวชี้วัด (KPI)	ผลที่คาดว่าจะได้รับ	หน่วยงานรับผิดชอบหลัก
				๒๕๖๖ (บาท)	๒๕๖๗ (บาท)	๒๕๖๘ (บาท)	๒๕๖๙ (บาท)	๒๕๗๐ (บาท)			
๒	โครงการจัดกิจกรรมวันเอตส์โลก	เพื่อประชาสัมพันธ์ถึงผลกระทบและปัญหาจากโรคเอตส์	๑ กิจกรรม (๑ ช.ค. ของทุกปี)	๓,๐๐๐	๓,๐๐๐	๓,๐๐๐	๓,๐๐๐	๓,๐๐๐	ลดอัตราการติดเชื้อโรคเอตส์ลงได้ร้อยละ ๓๐	ประชาชนมีความเข้าใจและมีความตระหนักถึงผลกระทบที่เกิดจากโรค	สนง.ปลัดฯ
๓	โครงการรณรงค์การรับประทานเกลือไอโอดีน	เพื่อรณรงค์ให้ประชาชนรับประทานเกลือผสมไอโอดีนป้องกันโรคคอพอก	จัดทำป้ายรณรงค์ประชาสัมพันธ์	๕,๐๐๐	๕,๐๐๐	๕,๐๐๐	๕,๐๐๐	๕,๐๐๐	ลดอัตราการเกิดโรคคอพอกได้ ร้อยละ ๘๐	ประชาชนมีสุขภาพสมบูรณ์ แข็งแรง ปราศจากโรคภัย	สนง.ปลัดฯ
๔	โครงการป้องกันและควบคุมโรคพิษสุนัขบ้า	เพื่อควบคุมและสร้างพื้นที่ปลอดภัยจากโรคพิษสุนัขบ้า	พื้นที่ตำบลจอมหมอกแก้ว	๔๐,๐๐๐	๔๐,๐๐๐	๔๐,๐๐๐	๔๐,๐๐๐	๔๐,๐๐๐	สุนัขและแมวได้รับวัคซีนป้องกันโรคพิษสุนัขบ้า ร้อยละ ๑๐๐	สามารถป้องกันและควบคุมโรคพิษสุนัขบ้าไม่ให้แพร่ระบาดในพื้นที่	สนง.ปลัดฯ

ที่	โครงการ	วัตถุประสงค์	เป้าหมาย	งบประมาณและที่ผ่านมา						ตัวชี้วัด (KPI)	ผลที่คาดว่าจะได้รับ	หน่วยงานรับผิดชอบหลัก
				๒๕๖๖ (บาท)	๒๕๖๗ (บาท)	๒๕๖๘ (บาท)	๒๕๖๙ (บาท)	๒๕๗๐ (บาท)				
๕	โครงการโรงเรียนผู้สูงอายุ	เพื่อส่งเสริมการดูแลสุขภาพชีวิตและสุขภาพผู้สูงอายุ ทั้งทางกายและทางใจ	๑๐ กิจกรรม	๕๐,๐๐๐	๕๐,๐๐๐	๕๐,๐๐๐	๕๐,๐๐๐	๕๐,๐๐๐	ร้อยละ ๗๐ ของผู้เข้าร่วมกิจกรรมมีคุณภาพชีวิตและสุขภาพที่ดีขึ้น	ผู้เข้าร่วมกิจกรรม สามารถดูแลตนเองทั้งร่างกายและจิตใจ	สนง.ปลัดฯ	
๖	โครงการสำรวจข้อมูลจำนวนสัตว์และขึ้นทะเบียนสัตว์ (สุนัขและแมว)ในพื้นที่โครงการสัตว์ปลอดโรคปลอดภัยจากโรคพิษสุนัขบ้า	เพื่อสำรวจข้อมูลจำนวนสัตว์และขึ้นทะเบียนสัตว์ (สุนัขและแมว)ในพื้นที่ตำบลจอมหมอกแก้ว	๑ โครงการ (สำรวจจำนวนสัตว์เป้าหมาย ปี ละ ๒ ครั้ง)	๑๐,๐๐๐	๑๐,๐๐๐	๑๐,๐๐๐	๑๐,๐๐๐	๑๐,๐๐๐	ข้อมูลในการดำเนินการตามโครงการสัตว์ปลอดโรค คนปลอดภัยจากโรคพิษสุนัขบ้า ร้อยละ ๑๐๐	ข้อมูลจำนวนสัตว์ที่สำรวจถูกต้องมากขึ้น	สนง.ปลัดฯ	
๗	โครงการชักชวนแม่เผชิญเหตุและควบคุมโรคระบาด/โรคติดต่อ	เพื่อชักชวนการปฏิบัติกรณีสถานการณ์ระบาดของโรค	๑ โครงการ	๑๐,๐๐๐	๑๐,๐๐๐	๑๐,๐๐๐	๑๐,๐๐๐	๑๐,๐๐๐	หน่วยงานที่เกี่ยวข้องสามารถปฏิบัติตามแนวทางที่กำหนดได้อย่างร้อยละ ๙๕	หน่วยงานที่เกี่ยวข้องสามารถปฏิบัติตามแนวทางที่กำหนดได้อย่างถูกต้อง	สนง.ปลัดฯ	

ที่	โครงการ	วัตถุประสงค์	เป้าหมาย	งบประมาณและที่ผ่านมา						ตัวชี้วัด (KPI)	ผลที่คาดว่าจะได้รับ	หน่วยงานรับผิดชอบหลัก
				๒๕๖๖ (บาท)	๒๕๖๗ (บาท)	๒๕๖๘ (บาท)	๒๕๖๙ (บาท)	๒๕๗๐ (บาท)	๒๕๗๑ (บาท)			
๘	โครงการช่วยเหลือประชาชนตามอำนาจหน้าที่ขององค์กรปกครองส่วนท้องถิ่น (สาธารณสุข)	เพื่อใช้เงินค่าใช้จ่ายสำหรับการช่วยเหลือเยียวยาประชาชนตามระเบียบกระทรวงมหาดไทยว่าด้วยค่าใช้จ่ายเพื่อช่วยเหลือประชาชนตามอำนาจหน้าที่ขององค์กรปกครองส่วนท้องถิ่น พ.ศ.๒๕๖๐ แก้ไขเพิ่มเติม (ฉบับที่ ๒) พ.ศ.๒๕๖๒ ในกรณีช่วยเหลือประชาชน เพื่อเยียวยาและฟื้นฟูหลังเกิดสาธารณภัย	๑ โครงการ	๒๐,๐๐๐	๒๐,๐๐๐	๒๐,๐๐๐	๒๐,๐๐๐	๒๐,๐๐๐	๒๐,๐๐๐	ร้อยละ ๕๐ ของผู้ประสบภัยได้รับความช่วยเหลือ	สามารถช่วยเหลือเยียวยา และฟื้นฟูประชาชน หลังเกิดสาธารณภัย	สนง.ปลัดฯ
๙	โครงการตรวจสอบคุณภาพน้ำประปา	เพื่อตรวจสอบคุณภาพน้ำประปาที่ใช้ในหมู่บ้านทุกหมู่บ้าน	หมู่ ๑-๑๑	๓๐,๐๐๐	-	-	-	-	-	หมู่บ้านมีการปรับปรุงคุณภาพร้อยละ ๑๐๐	หมู่บ้านมีน้ำประปาที่สะอาดปลอดภัย	กองช่าง

เดิมปรากฏใน แผนพัฒนาท้องถิ่น (พ.ศ.๒๕๖๖ – ๒๕๗๐) องค์การบริหารส่วนตำบลจอมหมอกแก้ว ฉบับทบทวน ครั้งที่ ๑ เพิ่มเติม ครั้งที่ ๑ พ.ศ.๒๕๖๕ / เปลี่ยนแปลง ครั้งที่ ๑ พ.ศ.๒๕๖๕  
 ก. ยุทธศาสตร์จังหวัดเชียงราย ยุทธศาสตร์ที่ ๔ การพัฒนาทรัพยากรมนุษย์และคุณภาพชีวิต เพื่อให้ประชาชนอยู่เย็นเป็นสุข  
 ข. ยุทธศาสตร์องค์การบริหารส่วนจังหวัดเชียงราย ยุทธศาสตร์ที่ ๓ การพัฒนาการศึกษา และการสาธารณสุข  
 ยุทธศาสตร์ที่ ๒ การพัฒนาด้านการศึกษา และศิลปวัฒนธรรม  
 แผนงาน -  
 แก้ไขเป็น

- ก. ยุทธศาสตร์ชาติ ๒๐ ปี ยุทธศาสตร์ที่ ๔ ด้านการสร้างโอกาสและความเสมอภาคทางสังคม  
 ข. แผนพัฒนาเศรษฐกิจและสังคมแห่งชาติ ฉบับที่ ๑๓ หมายเหตุที่ ๔ ไทยเป็นศูนย์กลางทางสุขภาพและสุขภาพมูลค่าสูง  
 ค. Sustainable Development Goals : SDGs เป้าหมายที่ ๓ สร้างหลักประกันว่าคนมีชีวิตที่มีสุขภาพดีและส่งเสริมสวัสดิภาพสำหรับทุกคนในทุกวัย  
 ง. ยุทธศาสตร์จังหวัดที่ ๕ การพัฒนาคุณภาพชีวิตและความมั่นคงเพื่อส่งเสริมสังคมสร้างสรรค์  
 จ. ยุทธศาสตร์การพัฒนาขององค์กรปกครองส่วนท้องถิ่นในเขตจังหวัดเชียงราย ยุทธศาสตร์ที่ ๕ การพัฒนาคุณภาพชีวิตและความมั่นคงเพื่อส่งเสริมสังคมสร้างสรรค์  
 ยุทธศาสตร์ที่ ๒ ด้านการพัฒนาคุณภาพชีวิต

กลยุทธ์ที่ ๓ ส่งเสริมการช่วยเหลือ สงเคราะห์ แก้ไขปัญหาคุณภาพชีวิตของเด็ก เยาวชน สตรี ผู้สูงอายุ คนพิการ ผู้ด้อยโอกาสอย่างมีคุณภาพและทั่วถึง  
 แผนงาน ๓ สังคมสงเคราะห์

ที่	โครงการ	วัตถุประสงค์	เป้าหมาย	งบประมาณและที่ผ่านมา					ตัวชี้วัด	ผลที่คาดว่าจะได้รับ	หน่วยงานรับผิดชอบหลัก
				๒๕๖๖	๒๕๖๗	๒๕๖๘	๒๕๖๙	๒๕๗๐			
๑	โครงการจัดหาสิ่งอำนวยความสะดวกช่วยเหลือผู้พิการและผู้สูงอายุและผู้สูงอายุ	เพื่ออำนวยความสะดวกการใช้บริการของผู้พิการ เช่น ป้าย สัญลักษณ์ รวบรวมห้องน้ำ ที่จอดรถ ฯลฯ	๑ โครงการ	๑๐,๐๐๐	๑๐,๐๐๐	๑๐,๐๐๐	๑๐,๐๐๐	๑๐,๐๐๐	ร้อยละ ๗๐ ของผู้พิการที่ใช้บริการได้รับความอำนวยความสะดวก	ผู้พิการได้รับความสะดวกภายในอาคารสถานที่ของ อบท.	สำนักงานปลัด

ที่	โครงการ	วัตถุประสงค์	เป้าหมาย	งบประมาณและที่ผ่านมา					ตัวชี้วัด (KPI)	ผลที่คาดว่าจะได้รับ	หน่วยงานรับผิดชอบหลัก
				๒๕๖๖ (บาท)	๒๕๖๗ (บาท)	๒๕๖๘ (บาท)	๒๕๖๙ (บาท)	๒๕๗๐ (บาท)			
๒	โครงการอบรมให้ความรู้กฎหมาย สิทธิต่างๆ ให้แก่ผู้พิการ ผู้ดูแลผู้พิการและญาติ ตำบลจอมหมอกแก้ว	เพื่อให้ผู้พิการเข้าถึง บริการสิทธิต่างๆ ที่พึงได้รับ	๑ โครงการ	๑๐,๐๐๐	๑๐,๐๐๐	๑๐,๐๐๐	๑๐,๐๐๐	๑๐,๐๐๐	ร้อยละ ๗๐ ของผู้พิการที่ใช้บริการตาม สิทธิที่ควรได้รับ	ผู้พิการเข้าถึงสิทธิต่างๆ ที่พึงได้	สำนักงานรับผิดชอบหลัก
๓	โครงการช่วยเหลือประชาชน ตามอำนาจหน้าที่ขององค์กรปกครองส่วนท้องถิ่น (สังคมสงเคราะห์)	เพื่อใช้เป็นค่าใช้จ่าย สำหรับการช่วยเหลือ เยียวยา ประชาชนตามระเบียบ กระทรวงมหาดไทยว่าด้วยค่าใช้จ่ายเพื่อช่วยเหลือประชาชนตามอำนาจหน้าที่ขององค์กรปกครองส่วนท้องถิ่น พ.ศ.๒๕๖๐ แก้ไขเพิ่มเติม (ฉบับที่ ๒) พ.ศ.๒๕๖๒ ในกรณีช่วยเหลือประชาชน เพื่อ เยียวยาและฟื้นฟูหลังเกิดสาธารณภัย	๑ โครงการ	๒๐,๐๐๐	๒๐,๐๐๐	๒๐,๐๐๐	๒๐,๐๐๐	๒๐,๐๐๐	ร้อยละ ๕๐ ของ ผู้ประสบภัยได้รับความช่วยเหลือ	สามารถช่วยเหลือ เยียวยา และ ฟื้นฟู ประชาชน หลังเกิดสาธารณ ภัย	สนง.ปลัดฯ

ที่	โครงการ	วัตถุประสงค์	เป้าหมาย	งบประมาณและที่ผ่านมา						ตัวชี้วัด (KPI)	ผลที่คาดว่าจะได้รับ	หน่วยงานรับผิดชอบหลัก
				๒๕๖๖ (บาท)	๒๕๖๗ (บาท)	๒๕๖๘ (บาท)	๒๕๖๙ (บาท)	๒๕๗๐ (บาท)				
๔	โครงการศูนย์ปฏิบัติการร่วมในการช่วยเหลือประชาชนท้องถิ่นที่อำเภอแม่ลาว	เพื่อดำเนินโครงการศูนย์ปฏิบัติการร่วมในการช่วยเหลือประชาชนองค์กรปกครองส่วนท้องถิ่นที่อำเภอแม่ลาว ตามระเบียบกระทรวงมหาดไทยว่าด้วยเงินอุดหนุนขององค์กรปกครองส่วนท้องถิ่น พ.ศ. ๒๕๕๙	๑ โครงการ	๒๐,๐๐๐ (บาท)	๒๐,๐๐๐ (บาท)	๒๐,๐๐๐ (บาท)	๒๐,๐๐๐ (บาท)	๒๐,๐๐๐ (บาท)	ร้อยละ ๕๐ ของผู้ประชาชนได้รับความช่วยเหลือจากองค์กร	สามารถช่วยเหลือประชาชนในพื้นที่ได้ประสิทธิภาพมากขึ้น	สนง.ปลัดฯ	

เดิมปรากฏใน แผนพัฒนาท้องถิ่น (พ.ศ.๒๕๖๖ – ๒๕๗๐) องค์การบริหารส่วนตำบลจอมหมอกแก้ว ฉบับทบทวน ครั้งที่ ๑ เพิ่มเติม ครั้งที่ ๑,๒,๓ พ.ศ.๒๕๖๕ / เปลี่ยนแปลง ครั้งที่ ๑ พ.ศ.๒๕๖๕

ก.ยุทธศาสตร์จังหวัดเชียงราย ยุทธศาสตร์ที่ ๔ การพัฒนาทรัพยากรมนุษย์และคุณภาพชีวิต เพื่อให้ประชาชนอยู่เย็นเป็นสุข

ข.ยุทธศาสตร์องค์การบริหารส่วนจังหวัดเชียงราย ยุทธศาสตร์ที่ ๓ การพัฒนาการศึกษา และการสาธารณสุข

ยุทธศาสตร์ที่ ๒ การพัฒนาด้านการศึกษา และศิลปวัฒนธรรม

แผนงาน -

แก้ไขเป็น

ก. ยุทธศาสตร์ชาติ ๒๐ ปี ยุทธศาสตร์ที่ ๔ ด้านการสร้างโอกาสและความเสมอภาคทางสังคม

ข. แผนพัฒนาเศรษฐกิจและสังคมแห่งชาติ ฉบับที่ ๑๓ หมายเหตุที่ ๔ ไทยเป็นศูนย์กลางทางสุขภาพและสุขภาพมูลค่าสูง

ค. Sustainable Development Goals : SDGs เป้าหมายที่ ๓ สร้างหลักประกันว่าคนมีชีวิตที่มีสุขภาพดีและส่งเสริมสวัสดิภาพสำหรับทุกคนในทุกวัย

ง. ยุทธศาสตร์จังหวัดที่ ๕ การพัฒนาคุณภาพชีวิตและความเป็นคนส่งเสริมสังคมสร้างสรรค์

จ. ยุทธศาสตร์การพัฒนาขององค์กรปกครองส่วนท้องถิ่นในเขตจังหวัดเชียงราย ยุทธศาสตร์ที่ ๕ การพัฒนาคุณภาพชีวิตและความมั่นคงเพื่อส่งเสริมสังคมสร้างสรรค์

ยุทธศาสตร์ที่ ๒ ด้านการพัฒนาคุณภาพชีวิต

กลยุทธ์ที่ ๓ ส่งเสริมการช่วยเหลือ สงเคราะห์ แก้ไขปัญหาคุณภาพชีวิตของเด็ก เยาวชน สตรี ผู้สูงอายุ คนพิการ ผู้ด้อยโอกาสอย่างมีคุณภาพและทั่วถึง

แผนงาน ๔ งบกลาง

ที่	โครงการ	วัตถุประสงค์	เป้าหมาย	งบประมาณและที่ผ่านมา					ตัวชี้วัด	ผลที่คาดว่าจะได้รับ	หน่วยงานรับผิดชอบหลัก
				๒๕๖๖ (บาท)	๒๕๖๗ (บาท)	๒๕๖๘ (บาท)	๒๕๖๙ (บาท)	๒๕๗๐ (บาท)			
๑	เบี้ยยังชีพผู้สูงอายุ	เพื่อช่วยเหลือผู้สูงอายุ มีเงินและเพื่อการยังชีพอย่างเหมาะสม	ผู้สูงอายุทุกคนในต.จอมหมอกแก้ว	๑๑,๕๐๐,๐๐๐	๑๑,๕๐๐,๐๐๐	๑๑,๕๐๐,๐๐๐	๑๑,๕๐๐,๐๐๐	๑๑,๕๐๐,๐๐๐	ผู้สูงอายุได้รับเบี้ยยังชีพ ร้อยละ ๑๐๐	ผู้สูงอายุได้รับการช่วยเหลือเพื่อการยังชีพ	สนง.ปลัด ฯ

ที่	โครงการ	วัตถุประสงค์	เป้าหมาย	งบประมาณและที่ผ่านมา						ตัวชี้วัด (KPI)	ผลที่คาดว่าจะได้รับ	หน่วยงานรับผิดชอบหลัก
				๒๕๖๖ (บาท)	๒๕๖๗ (บาท)	๒๕๖๘ (บาท)	๒๕๖๙ (บาท)	๒๕๗๐ (บาท)				
๒	เบี้ยยังชีพคนพิการ	เพื่อช่วยเหลือผู้พิการให้มีเงินเพื่อการยังชีพอย่างเหมาะสม	ผู้พิการทุกคนในต.จอมหมอกแก้ว	๒,๔๐๐,๐๐๐	๒,๖๐๐,๐๐๐	๒,๖๐๐,๐๐๐	๒,๗๐๐,๐๐๐	๒,๗๐๐,๐๐๐	๒,๗๐๐,๐๐๐	ผู้พิการได้รับเบี้ยยังชีพร้อยละ ๑๐๐	ผู้พิการได้รับการช่วยเหลือเพื่อการยังชีพ	สนง.ปลัดฯ
๓	เบี้ยยังชีพผู้สูงอายุ	เพื่อช่วยเหลือผู้สูงอายุที่มีเงินเพื่อการยังชีพอย่างเหมาะสม	ผู้สูงอายุทุกคนในต.จอมหมอกแก้ว	๗๐,๐๐๐	๘๐,๐๐๐	๘๐,๐๐๐	๘๐,๐๐๐	๘๐,๐๐๐	๘๐,๐๐๐	ผู้สูงอายุได้รับเบี้ยยังชีพร้อยละ ๑๐๐	ผู้สูงอายุได้รับเงินช่วยเหลือเพื่อการยังชีพ	สนง.ปลัดฯ
๔	สมทบกองทุนประกันสังคม อัตราร้อยละ ๕	เพื่อจ่ายสมทบกองทุนประกันสังคมของลูกจ้างตามกฎหมาย	พนักงานจ้างตามภารกิจ	๑๐๐,๐๐๐	๑๐๐,๐๐๐	๑๐๐,๐๐๐	๑๐๐,๐๐๐	๑๐๐,๐๐๐	๑๐๐,๐๐๐	-	-	กองคลัง
๕	สภทบกองทุนหลักประกันสุขภาพ อบต.จอมหมอกแก้ว	เพื่อจ่ายสมทบกองทุนหลักประกันสุขภาพ อบต.จอมหมอกแก้ว	ตามรายชื่อประชาชนในพื้นที่	๗๐,๐๐๐	๗๐,๐๐๐	๗๐,๐๐๐	๗๐,๐๐๐	๗๐,๐๐๐	๗๐,๐๐๐	-	-	กองคลัง

เดิมปรมาณูใน แผนพัฒนาท้องถิ่น (พ.ศ.๒๕๖๖ - ๒๕๗๐) องค์การบริหารส่วนตำบลจอมหมอกแก้ว ฉบับทบทวน ครั้งที่ ๑ เพิ่มเติม ครั้งที่ ๑,๒,๓ พ.ศ.๒๕๖๕ / เปลี่ยนแปลง ครั้งที่ ๑ พ.ศ.๒๕๖๕  
 ก.ยุทธศาสตร์จังหวัดเชียงราย ยุทธศาสตร์ที่ ๔ การพัฒนาทรัพยากรมนุษย์และคุณภาพชีวิต เพื่อให้ประชาชนอยู่เย็นเป็นสุข  
 ข.ยุทธศาสตร์องค์การบริหารส่วนจังหวัดเชียงราย ยุทธศาสตร์ที่ ๓ การพัฒนาการศึกษา และการสาธารณสุข  
 ยุทธศาสตร์ที่ ๒ การพัฒนาด้านการศึกษา และศิลปวัฒนธรรม

แผนงาน -  
 แก้ไขเป็น

- ก. ยุทธศาสตร์ชาติ ๒๐ ปี ยุทธศาสตร์ที่ ๔ ด้านการสร้างโอกาสและความเสมอภาคทางสังคม
- ข. แผนพัฒนาเศรษฐกิจและสังคมแห่งชาติ ฉบับที่ ๑๓ หมายเหตุที่ ๔ ไทยเป็นศูนย์กลางทางกาแพทย์และสุขภาพมูลค่าสูง
- ค. Sustainable Development Goals : SDGs เป้าหมายที่ ๓ สร้างหลักประกันว่าคนมีชีวิตที่มีสุขภาพดีและส่งเสริมสวัสดิภาพสำหรับทุกคนในทุกวัย
- ง. ยุทธศาสตร์จังหวัดที่ ๕ การพัฒนาคุณภาพชีวิตและความมั่นคงเพื่อส่งเสริมสังคมสร้างสรรค์
- จ. ยุทธศาสตร์การพัฒนาขององค์กรปกครองส่วนท้องถิ่นในเขตจังหวัดเชียงราย ยุทธศาสตร์ที่ ๕ การพัฒนาคุณภาพชีวิตและความมั่นคงเพื่อส่งเสริมสังคมสร้างสรรค์

ยุทธศาสตร์ที่ ๒ ด้านการพัฒนาคุณภาพชีวิต

กลยุทธ์ที่ ๔ ส่งเสริมและสนับสนุนการป้องกันและแก้ไขปัญหาเสถียรภาพอย่างเป็นระบบ และสร้างความปลอดภัยในชีวิตและทรัพย์สิน

แผนงาน ๕ รักษาความสงบภายใน

ที่	โครงการ	วัตถุประสงค์	เป้าหมาย	งบประมาณและที่ผ่านมา					หน่วยงาน รับผิดชอบ หลัก	
				๒๕๖๖ (บาท)	๒๕๖๗ (บาท)	๒๕๖๘ (บาท)	๒๕๖๙ (บาท)	๒๕๗๐ (บาท)		ผลที่คาดว่าจะ ได้รับ
๑	โครงการจัดบริการประชาชน เพื่อป้องกันและลดอุบัติเหตุ จราจร ช่วงเทศกาลปีใหม่	วัตถุประสงค์ เพื่อลดการเกิดอุบัติเหตุ ในช่วงเทศกาลปีใหม่	เป้าหมาย ๑ โครงการ	๑๐,๐๐๐	๑๐,๐๐๐	๑๐,๐๐๐	๑๐,๐๐๐	๑๐,๐๐๐	จำนวน อุบัติเหตุ ลดลงตาม เป้าหมายที่ กำหนด	สนง.ปลัดฯ อุบติเหตุลดลง ในช่วงเทศกาล

ที่	โครงการ	วัตถุประสงค์	เป้าหมาย	งบประมาณและที่ผ่านมา					ตัวชี้วัด (KPI)	ผลที่คาดว่าจะได้รับ	หน่วยงานรับผิดชอบหลัก
				๒๕๖๖ (บาท)	๒๕๖๗ (บาท)	๒๕๖๘ (บาท)	๒๕๖๙ (บาท)	๒๕๗๐ (บาท)			
๒	โครงการจัดบริการประชาชน เพื่อป้องกันและลดอุบัติเหตุ จราจร ช่วงเทศกาล สงกรานต์	เพื่อลดการเกิดอุบัติเหตุ ในช่วงเทศกาลสงกรานต์	๑ โครงการ	๑๐,๐๐๐	๑๐,๐๐๐	๑๐,๐๐๐	๑๐,๐๐๐	๑๐,๐๐๐	จำนวน อุบัติเหตุ ลดลงตาม เป้าหมายที่กำหนด	อุบัติเหตุลดลง ในช่วงเทศกาล	สนง.ปส.๓
๓	โครงการทศวรรษความปลอดภัยทางถนน	เพื่อดำเนินงานด้าน อุบัติเหตุ การป้องกันและลดอุบัติเหตุ	๑ โครงการ	๑๐,๐๐๐	๑๐,๐๐๐	๑๐,๐๐๐	๑๐,๐๐๐	๑๐,๐๐๐	ในพื้นที่มี ความ ปลอดภัยด้าน อุบัติเหตุ ร้อย ละ ๖๐	เกิดความ ปลอดภัยและลด การสูญเสียบน ทางถนน	สนง.ปส.๓
๔	โครงการงานการแพทย์ฉุกเฉิน	เพื่อดำเนินงานการบริการ ผู้ป่วยในพื้นที่	๑ โครงการ	๒๐,๐๐๐	๒๐,๐๐๐	๒๐,๐๐๐	๒๐,๐๐๐	๒๐,๐๐๐	มีทีมงาน การแพทย์ ฉุกเฉิน สำหรับ บริการผู้ป่วย ในพื้นที่	มีอาสาบริการ ผู้ป่วยในพื้นที่และ การปฐมพยาบาล การช่วยฟื้นคืนชีพ	สนง.ปส.๓

ที่	โครงการ	วัตถุประสงค์	เป้าหมาย	งบประมาณและที่ผ่านมา						ตัวชี้วัด (KPI)	ผลที่คาดว่าจะได้รับ	หน่วยงานรับผิดชอบหลัก
				๒๕๖๖ (บาท)	๒๕๖๗ (บาท)	๒๕๖๘ (บาท)	๒๕๖๙ (บาท)	๒๕๗๐ (บาท)				
๕	โครงการอบรมเชิงปฏิบัติการซ่อมแผนเตรียมรับเหตุแผ่นดินไหว	เพื่อจัดเตรียมความพร้อมด้านกำลังคน อุปกรณ์ ยานพาหนะและการสื่อสาร	๑ โครงการ	๑๕,๐๐๐	๑๕,๐๐๐	๑๕,๐๐๐	๑๕,๐๐๐	๑๕,๐๐๐	๑๕,๐๐๐	ร้อยละ ๖๐ ของผู้ปฏิบัติสามารถเข้าใจในบทบาทหน้าที่ของตนเอง	ผู้เข้าร่วมกิจกรรมได้ฝึกทักษะในการปฏิบัติกับสถานการณ์จำลอง	สนง.ปลัดฯ
๖	โครงการเปลี่ยนหลอดไฟ LED เพื่อประหยัดพลังงาน	เพื่อส่งเสริมนโยบายการประหยัดพลังงาน	๑ โครงการ	๑๐,๐๐๐	๑๐,๐๐๐	๑๐,๐๐๐	๑๐,๐๐๐	๑๐,๐๐๐	ร้อยละของผู้เข้าร่วมโครงการ	อัตราสิ้นเปลืองของพลังงานลดลง	สนง.ปลัดฯ	
๗	โครงการติดตั้งกล่องวงจรปิดในพื้นที่บ้านสหาย หมู่ที่ ๑	เพื่อเฝ้าระวังอาชญากรรมในพื้นที่	หมู่ที่ ๑	-	-	๕๐๐,๐๐๐	-	-	-	ลดปัญหาอาชญากรรมลง ร้อยละ ๘๐	สามารถป้องกันเฝ้าระวังอาชญากรรมต่างๆได้	สนง.ปลัดฯ
๘	โครงการติดตั้งกล่องวงจรปิดในพื้นที่บ้านสันตอม หมู่ที่ ๒	เพื่อเฝ้าระวังอาชญากรรมในพื้นที่	หมู่ที่ ๒	-	-	-	๕๐๐,๐๐๐	-	-	ลดปัญหาอาชญากรรมลง ร้อยละ ๘๐	สามารถป้องกันเฝ้าระวังอาชญากรรมต่างๆได้	สนง.ปลัดฯ

ที่	โครงการ	วัตถุประสงค์	เป้าหมาย	งบประมาณและที่พัฒนา						ตัวชี้วัด (KPI)	ผลที่คาดว่าจะได้รับ	หน่วยงานรับผิดชอบหลัก
				๒๕๖๖ (บาท)	๒๕๖๗ (บาท)	๒๕๖๘ (บาท)	๒๕๖๙ (บาท)	๒๕๗๐ (บาท)				
๙	โครงการติดตั้งกล้องวงจรปิดพื้นที่บ้านสันแก้ว หมู่ที่ ๔ (พอ.)	เพื่อเฝ้าระวังอาชญากรรมในพื้นที่	หมู่ที่ ๔	-	-	-	-	๕๐๐,๐๐๐	ลดปัญหาอาชญากรรมลงร้อยละ ๘๐	สามารถป้องกันเฝ้าระวังอาชญากรรมต่างๆได้	สนง.ปลัดฯ	
๑๐	โครงการติดตั้งกล้องวงจรปิดพื้นที่บ้านป่าอ้อย หมู่ที่ ๕	เพื่อเฝ้าระวังอาชญากรรมในพื้นที่	หมู่ที่ ๕	-	-	-	-	๕๐๐,๐๐๐	ลดปัญหาอาชญากรรมลงร้อยละ ๘๐	สามารถป้องกันเฝ้าระวังอาชญากรรมต่างๆได้	สนง.ปลัดฯ	
๑๑	โครงการติดตั้งกล้องวงจรปิดพื้นที่บ้านป่าแดง หมู่ที่ ๗ (พอ.)	เพื่อเฝ้าระวังอาชญากรรมในพื้นที่	หมู่ที่ ๗	-	-	-	-	๕๐๐,๐๐๐	ลดปัญหาอาชญากรรมลงร้อยละ ๘๐	สามารถป้องกันเฝ้าระวังอาชญากรรมต่างๆได้	สนง.ปลัดฯ	
๑๒	โครงการติดตั้งกล้องวงจรปิดพื้นที่บ้านดงมะเริง หมู่ที่ ๙	เพื่อเฝ้าระวังอาชญากรรมในพื้นที่	หมู่ที่ ๙	-	-	-	-	๕๐๐,๐๐๐	ลดปัญหาอาชญากรรมลงร้อยละ ๘๐	สามารถป้องกันเฝ้าระวังอาชญากรรมต่างๆได้	สนง.ปลัดฯ	

ที่	โครงการ	วัตถุประสงค์	เป้าหมาย	งบประมาณและที่พัฒนา						ตัวชี้วัด (KPI)	ผลที่คาดว่าจะได้รับ	หน่วยงานรับผิดชอบหลัก
				๒๕๖๖ (บาท)	๒๕๖๗ (บาท)	๒๕๖๘ (บาท)	๒๕๖๙ (บาท)	๒๕๗๐ (บาท)				
๑๓	โครงการติดตั้งกล้องวงจรปิดพื้นที่บ้านหนองผักเอ็ด หมู่ที่ ๑๐ (พอ.)	เพื่อเฝ้าระวังอาชญากรรมในพื้นที่	หมู่ที่ ๙	-	-	-	-	๕๐๐,๐๐๐	ลดปัญหาอาชญากรรมร้อยละ ๘๐	สามารถป้องกันเฝ้าระวังอาชญากรรมต่างๆได้	สนง.ปลัดฯ	
๑๔	โครงการติดตั้งกล้องวงจรปิดพื้นที่บ้านสันป่าสัก หมู่ที่ ๑๑	เพื่อเฝ้าระวังอาชญากรรมในพื้นที่	หมู่ที่ ๑๑	-	-	๕๐๐,๐๐๐	-	-	ลดปัญหาอาชญากรรมร้อยละ ๘๐	สามารถป้องกันเฝ้าระวังอาชญากรรมต่างๆได้	สนง.ปลัดฯ	
๑๕	โครงการประชาสัมพันธ์รณรงค์ต่อต้านยาเสพติด	เพื่อประชาสัมพันธ์ให้ประชาชนรู้ถึงโทษของยาเสพติด	ในพื้นที่ ต.จอมหมอกแก้ว	๑๐,๐๐๐	๑๐,๐๐๐	๑๐,๐๐๐	๑๐,๐๐๐	๑๐,๐๐๐	ร้อยละของประชาชนรู้ถึงโทษยาเสพติด	ป้องกันและลดการแพร่ระบาดของยาเสพติด	สนง.ปลัดฯ	

ที่	โครงการ	วัตถุประสงค์	เป้าหมาย	งบประมาณและที่ผ่านมา					ตัวชี้วัด (KPI)	ผลที่คาดว่าจะได้รับ	หน่วยงานรับผิดชอบหลัก
				๒๕๖๖ (บาท)	๒๕๖๗ (บาท)	๒๕๖๘ (บาท)	๒๕๖๙ (บาท)	๒๕๗๐ (บาท)			
๑๖	โครงการจัดกิจกรรมวันยาเสพติด	เพื่อให้ประชาชนมีความตระหนักถึงภัยและผลกระทบของยาเสพติด	จัดนิทรรศการเกี่ยวกับยาเสพติดและณรงค์ต่อต้านยาเสพติด	๕,๐๐๐	๕,๐๐๐	๕,๐๐๐	๕,๐๐๐	๕,๐๐๐	กิจกรรมที่จัดร้อยละ ๑๐๐ สามารถแสดงให้เห็นถึงโทษของยาเสพติด	ป้องกันและลดการแพร่ระบาดของยาเสพติดและสร้างความตระหนัก	สนง.ปส.๑๓
๑๗	โครงการฝึกอบรมทบทวนสมาชิก อบพร.	เพื่ออบรมทบทวนระเบียบวินัย กฎหมายที่เกี่ยวข้องแก่สมาชิก อบพร.ในพื้นที่	ตำบลจอมหมอกแก้ว	๙๐,๐๐๐	๙๐,๐๐๐	๙๐,๐๐๐	๙๐,๐๐๐	๙๐,๐๐๐	สมาชิก อบพร.ที่เข้าอบรม ร้อยละ ๗๐ มีความรู้เพิ่มขึ้น	สามารถปฏิบัติงานช่วยเหลือภารกิจของ อบพร.ได้ถูกต้อง	สนง.ปส.๑๓
๑๘	โครงการอบรมระเบียบวินัยจราจร	เพื่อส่งเสริมความเข้าใจระเบียบจราจรแก่เด็กเยาวชน และประชาชนในพื้นที่	๕๐ คน	-	-	-	๒๐,๐๐๐	๒๐,๐๐๐	ร้อยละ ๗๕ ของผู้เข้ารับการอบรมมีระเบียบวินัยในการขับขี่และใช้รถใช้ถนนมากขึ้น	ผู้เข้ารับการอบรมมีระเบียบวินัยในการขับขี่และใช้รถใช้ถนนมากขึ้น	กองการศึกษาฯ

เดิมปรากฏใน แผนพัฒนาท้องถิ่น (พ.ศ.๒๕๖๖ - ๒๕๗๐) องค์การบริหารส่วนตำบลจอมหมอกแก้ว ฉบับทบทวน ครั้งที่ ๑ เพิ่มเติม ครั้งที่ ๑,๒,๓ พ.ศ.๒๕๖๕ / เปลี่ยนแปลง ครั้งที่ ๑ พ.ศ.๒๕๖๕

ก.ยุทธศาสตร์จังหวัดเชียงราย ยุทธศาสตร์ที่ ๔ การพัฒนาทรัพยากรมนุษย์และคุณภาพชีวิต เพื่อให้ประชาชนอยู่เย็นเป็นสุข  
ข.ยุทธศาสตร์องค์การบริหารส่วนจังหวัดเชียงราย ยุทธศาสตร์ที่ ๔ การพัฒนาคุณภาพชีวิต และการป้องกันบรรเทาสาธารณภัย  
ยุทธศาสตร์ที่ ๓ การพัฒนาคุณภาพชีวิต

แผนงาน -

แก้ไขเป็น

ก. ยุทธศาสตร์ชาติ ๒๐ ปี ยุทธศาสตร์ที่ ๓ ด้านการพัฒนาและเสริมสร้างศักยภาพทรัพยากรมนุษย์

ข. แผนพัฒนาเศรษฐกิจและสังคมแห่งชาติ ฉบับที่ ๑๓ หมายเหตุที่ ๑๒ มีกำลังคนสมรรถนะสูง มุ่งเรียนรู้ต่อเนื่อง

ค. Sustainable Development Goals : SDGs เป้าหมายที่ ๔ สร้างหลักประกันว่าทุกคนมีการศึกษาที่มีคุณภาพอย่างครอบคลุมและเท่าเทียมกันและสนับสนุนโอกาสในการเรียนรู้ตลอดชีวิต

ง. ยุทธศาสตร์จังหวัดที่ ๕ การพัฒนาคุณภาพชีวิตและความมั่นคงเพื่อส่งเสริมสังคมสร้างสรรค

จ. ยุทธศาสตร์การพัฒนาระบบขององค์กรปกครองส่วนท้องถิ่นในเขตจังหวัดเชียงราย ยุทธศาสตร์ที่ ๕ การพัฒนาคุณภาพชีวิตและความมั่นคงเพื่อส่งเสริมสังคมสร้างสรรค  
ยุทธศาสตร์ที่ ๓ การพัฒนาด้านทรัพยากรมนุษย์

กลยุทธ์ที่ ๑ พัฒนามาตรฐานการศึกษาในระบบ นอกระบบ และการศึกษาตามอัธยาศัยให้มีคุณภาพและได้มาตรฐาน รวมถึงสนับสนุนให้เกิดความหลากหลายทางความคิดให้กับเด็ก เยาวชน และประชาชนทั่วไป

#### แผนงาน ๑ การศึกษา

ที่	โครงการ	วัตถุประสงค์	เป้าหมาย	งบประมาณและที่ผ่านมา					ตัวชี้วัด	ผลที่คาดว่าจะได้รับ	หน่วยงานรับผิดชอบหลัก
				๒๕๖๖ (บาท)	๒๕๖๗ (บาท)	๒๕๖๘ (บาท)	๒๕๖๙ (บาท)	๒๕๗๐ (บาท)			
๑	โครงการสนับสนุนค่าใช้จ่ายการบริหารสถานศึกษา	เพื่อสนับสนุนการพัฒนาผู้ดูแลเด็ก ค่ายเยาวชน และเป็นค่าอาหารกลางวันเด็กนักเรียน ศพด.	ผู้ดูแลเด็ก ๓ คน และนักเรียนของศูนย์พัฒนาเด็กจอมหมอกแก้ว	๒๕๐,๐๐๐	๒๕๐,๐๐๐	๒๖๕,๐๐๐	๒๖๕,๐๐๐	๒๖๕,๐๐๐	ชนิดและจำนวนอาหารต่อมื้อที่นักเรียนบริโภค	ผู้ดูแลเด็กได้รับการพัฒนาและเด็กนักเรียนได้บริโภคอาหารที่ปลอดภัย	กองการศึกษา

ที่	โครงการ	วัตถุประสงค์	เป้าหมาย	งบประมาณและที่ผ่านมา						ตัวชี้วัด (KPI)	ผลที่คาดว่าจะได้รับ	หน่วยงานรับผิดชอบหลัก
				๒๕๖๖ (บาท)	๒๕๖๗ (บาท)	๒๕๖๘ (บาท)	๒๕๖๙ (บาท)	๒๕๗๐ (บาท)				
๒	โครงการจ้างเหมารถรับส่งเด็กผู้ด้อยโอกาสและยากไร้เข้ารับการศึกษาในศพด.ตำบลจอมหมอกแก้ว	เพื่อช่วยเหลือผู้ปกครองเด็กด้อยโอกาสในการลดค่าใช้จ่าย	ปีงบประมาณ	๑๐๐,๐๐๐	๑๐๐,๐๐๐	๑๐๐,๐๐๐	๑๐๐,๐๐๐	๑๐๐,๐๐๐	ร้อยละของผู้ปกครองเด็กด้อยโอกาสสามารถลดรายจ่ายเฉลี่ยต่อหัวลดลง	สร้างความพึงพอใจต่อผู้ได้รับการช่วยเหลือ	กองการศึกษา	
๓	โครงการสร้างเสริมทักษะชีวิตตามแนวคิดปรัชญาเศรษฐกิจพอเพียง	เพื่อให้เด็กเรียนมีความรู้ความเข้าใจเรื่องปรัชญาเศรษฐกิจพอเพียง	เด็กและเยาวชนนักเรียน ศพด.จอมหมอกแก้ว / โรงเรียนในเขตพื้นที่	-	๑๐,๐๐๐ (งบ อบต.)	-	๑๐,๐๐๐ (งบ อบต.)	-	ร้อยละ ๘๐ ของผู้เข้าอบรมสามารถนำไปใช้ประโยชน์ได้จริง	เด็กและเยาวชนมีความภาคภูมิใจที่ตัดสินใจ	กองการศึกษา	
๔	โครงการอบรมความรู้เรื่องวิถีชีวิตเศรษฐกิจพอเพียง	เพื่อให้ความรู้แก่เด็กและเยาวชนการดำรงชีวิตตามหลักปรัชญาเศรษฐกิจพอเพียง	๕๐ คน	๓๐,๐๐๐ (งบ อบต.)	-	๓๐,๐๐๐ (งบ อบต.)	-	๓๐,๐๐๐ (งบ อบต.)	เยาวชนได้รับความรู้ทางปรัชญาเศรษฐกิจพอเพียงมาใช้ในการดำรงชีวิตประจำวัน	เยาวชนนำแนวทางปรัชญาเศรษฐกิจพอเพียงมาใช้ในการดำรงชีวิตประจำวัน	กองการศึกษา	

ที่	โครงการ	วัตถุประสงค์	เป้าหมาย	งบประมาณและที่ผ่านมา						ตัวชี้วัด (KPI)	ผลที่คาดว่าจะได้รับ	หน่วยงานรับผิดชอบหลัก
				๒๕๖๖ (บาท)	๒๕๖๗ (บาท)	๒๕๖๘ (บาท)	๒๕๖๙ (บาท)	๒๕๗๐ (บาท)				
๕	โครงการเสริมสร้างสุขภาพ ป้องกันการแพร่ระบาดของโรคโควิด-๑๙ (COVID ๒๐๑๙)	เพื่อป้องกันการแพร่ระบาดของโรคติดต่อเชื้อไวรัสโคโรนา ๒๐๑๙	นักเรียน โรงเรียน อนุบาลจอมหมอกแก้ว	๒๓,๐๐๐	๒๓,๐๐๐	๒๓,๐๐๐	๒๓,๐๐๐	๒๓,๐๐๐	ร้อยละ ๘๐ ของผู้เข้าอบรม สามารถนำไปใช้ประโยชน์ได้จริง	นักเรียนและบุคลากรในโรงเรียนฯ มีภูมิคุ้มกันจากโรคระบาด	กองการศึกษา	
๖	โครงการพัฒนาศักยภาพ ด้านดนตรีสำหรับนักเรียน	เพื่อให้เด็กนักเรียนได้รับการพัฒนาศักยภาพด้านดนตรีเป็นความรู้พื้นฐาน	นักเรียน โรงเรียน อนุบาลจอมหมอกแก้ว	๔๘,๐๐๐	๔๘,๐๐๐	๔๘,๐๐๐	๔๘,๐๐๐	๔๘,๐๐๐	ร้อยละ ๘๐ ของผู้เข้าอบรม สามารถนำไปใช้ประโยชน์ได้จริง	นักเรียนมีความรู้ ความสามารถในการเล่นดนตรี	กองการศึกษา	
๗	โครงการอบรมพัฒนาการ และเพศศึกษาสำหรับวัยรุ่น	เพื่อสนับสนุนให้ความรู้เกี่ยวกับเพศศึกษา สำหรับวัยรุ่น	๑ โครงการ	๑๐,๐๐๐	-	-	-	-	ร้อยละ ๘๐ ของผู้เข้ารับการอบรมมีความรู้ด้านเพศศึกษาเพิ่มขึ้น	ลดปัญหาการท้องในวัยเรียน ของวัยรุ่นในตำบลจอมหมอกแก้ว	กองการศึกษา	

ที่	โครงการ	วัตถุประสงค์	เป้าหมาย	งบประมาณและที่ผ่านมา					ตัวชี้วัด (KPI)	ผลที่คาดว่าจะได้รับ	หน่วยงานรับผิดชอบหลัก
				๒๕๖๖ (บาท)	๒๕๖๗ (บาท)	๒๕๖๘ (บาท)	๒๕๖๙ (บาท)	๒๕๗๐ (บาท)			
๘	โครงการอบรมให้ความรู้ด้านเทคโนโลยีสารสนเทศ ICT กับการใช้ชีวิตประจำวัน	เพื่อให้ความรู้ด้านเทคโนโลยีการดูแลตนเองกับการใช้ชีวิตประจำวัน	๑ โครงการ	-	๑๐,๐๐๐	-	๑๐,๐๐๐	๑๐,๐๐๐	ร้อยละ ๘๐ ของผู้เข้ารับการอบรมมีความรู้ด้าน ICT เพิ่มขึ้น	เพิ่มคุณภาพชีวิตให้สามารถเข้าถึงเทคโนโลยี ICT ได้มากขึ้น	กองการศึกษา
๙	โครงการต้นกล้าอาชีพ	เพื่อให้แก่เยาวชนมีความรู้ประกอบอาชีพได้ในอนาคต	๕๐ คน	-	๑๐,๐๐๐	-	-	-	ร้อยละ ๕๐ ของผู้เข้าอบรมมีความรู้เกี่ยวกับการประกอบอาชีพในด้านต่างๆ สามารถไปประกอบอาชีพในอนาคตได้	ผู้เข้าอบรมมีความรู้เกี่ยวกับการประกอบอาชีพในด้านต่างๆ สามารถไปประกอบอาชีพในอนาคตได้	กองการศึกษา
๑๐	พัฒนาศูนย์พัฒนาเด็กเล็กให้ได้มาตรฐาน และเป็นที่ยอมรับ	เพื่อให้การดำเนินงานของศูนย์พัฒนาเด็กเล็กเป็นไปอย่างมีประสิทธิภาพ และเป็นที่ยอมรับ	๑ แห่ง	๖๐,๐๐๐	๖๐,๐๐๐	๖๐,๐๐๐	๖๐,๐๐๐	๖๐,๐๐๐	ร้อยละของ ผู้รับบริการมีศูนย์ฯ สะดวกสบายมากยิ่งขึ้น	ศูนย์พัฒนาเด็กเล็กผ่านเกณฑ์มาตรฐานและเป็นที่ยอมรับของชุมชน	กองการศึกษา

ที่	โครงการ	วัตถุประสงค์	เป้าหมาย	งบประมาณและที่ผ่านมา					ตัวชี้วัด (KPI)	ผลที่คาดว่าจะได้รับ	หน่วยงานรับผิดชอบหลัก
				๒๕๖๖ (บาท)	๒๕๖๗ (บาท)	๒๕๖๘ (บาท)	๒๕๖๙ (บาท)	๒๕๗๐ (บาท)			
๑๑	โครงการอบรมผู้ประกอบการด้านการพัฒนา IQ-EQ เด็กปฐมวัย	เพื่อเป็นการส่งเสริมให้เด็กได้พัฒนาอย่างเต็มศักยภาพ	๑ กิจกรรม	๑๐,๐๐๐ (งบ อบต.)	-	๑๐,๐๐๐ (งบ อบต.)	-	๑๐,๐๐๐ (งบ อบต.)	ผู้เข้ารับการอบรมได้รับความรู้ในการพัฒนา IQ-EQ	เด็กได้รับการส่งเสริมพัฒนาการได้เต็มศักยภาพ เหมาะสมกับช่วงวัย	กองการศึกษาฯ
๑๒	โครงการส่งเสริมอาชีพ	เพื่อให้เด็กและเยาวชนได้มีความรู้ไปประกอบอาชีพในอนาคต	๑ กิจกรรม	๑๐,๐๐๐ (งบ อบต.)	-	-	๑๐,๐๐๐ (งบ อบต.)	-	ผู้เข้ารับการอบรมได้รับความรู้ในการประกอบอาชีพ	เด็กและเยาวชนสามารถนำความรู้ด้านอาชีพไปประกอบอาชีพในอนาคตได้	กองการศึกษาฯ
๑๓	ประกันคุณภาพการศึกษา	เพื่อให้สถานศึกษามีระบบการประกันคุณภาพทั้งภายในและภายนอก	ผ่านการประเมินคุณภาพทั้งภายในและภายนอก	๕๐,๐๐๐ (งบ อบต.)	๕๐,๐๐๐ (งบ อบต.)	๕๐,๐๐๐ (งบ อบต.)	๕๐,๐๐๐ (งบ อบต.)	๕๐,๐๐๐ (งบ อบต.)	สถานศึกษามีระบบการประกันคุณภาพ	สถานศึกษาได้รับการพัฒนาผ่านการประกันคุณภาพภายนอก	กองการศึกษาฯ

ที่	โครงการ	วัตถุประสงค์	เป้าหมาย	งบประมาณและที่ผ่านมา					ตัวชี้วัด (KPI)	ผลที่คาดว่าจะได้รับ	หน่วยงานรับผิดชอบหลัก
				๒๕๖๖ (บาท)	๒๕๖๗ (บาท)	๒๕๖๘ (บาท)	๒๕๖๙ (บาท)	๒๕๗๐ (บาท)			
๑๔	โครงการพัฒนาบุคลากรทางการศึกษา	เพื่อพัฒนาศักยภาพบุคลากรทางการศึกษาให้มีความรู้ตามมาตรฐานที่ส่วนกลางกำหนด	บุคลากรศูนย์พัฒนาเด็กเล็ก ตำบลจอมหมอกแก้ว	๓๐,๐๐๐ (งบ อบต.)	๓๐,๐๐๐ (งบ อบต.)	๓๐,๐๐๐ (งบ อบต.)	๓๐,๐๐๐ (งบ อบต.)	๓๐,๐๐๐ (งบ อบต.)	บุคลากรทางการศึกษาได้รับการพัฒนาความรู้สามารถนำความรู้นมาพัฒนางานได้ดียิ่งขึ้น	กองการศึกษา	
๑๕	โครงการส่งเสริมสนับสนุนศูนย์การเรียนรู้ชุมชน/หมู่บ้าน	เพื่อจัดให้ศูนย์การเรียนรู้ประจำหมู่บ้าน	๑๑ แห่ง	๑๐๐,๐๐๐ (งบ อบต.)	๑๐๐,๐๐๐ (งบ อบต.)	๑๐๐,๐๐๐ (งบ อบต.)	๑๐๐,๐๐๐ (งบ อบต.)	๑๐๐,๐๐๐ (งบ อบต.)	ประชาชนมีโอกาสได้เรียนรู้และมีสถานที่แลกเปลี่ยนการเรียนรู้	กองการศึกษา	
๑๖	จัดซื้อวัสดุอุปกรณ์การเรียนการสอนพัฒนาเด็กเล็ก	เพื่อจัดหาคือวัสดุอุปกรณ์การเรียนการสอน และส่งเสริมพัฒนาการแก่เด็กศูนย์พัฒนาเด็กเล็ก	๑ แห่ง	๑๐๐,๐๐๐ (งบ อบต.)	๑๐๐,๐๐๐ (งบ อบต.)	๑๐๐,๐๐๐ (งบ อบต.)	๑๐๐,๐๐๐ (งบ อบต.)	๑๐๐,๐๐๐ (งบ อบต.)	เด็กนักเรียนมีโอกาสได้รับการที่ดียิ่งขึ้น	กองการศึกษา	

ที่	โครงการ	วัตถุประสงค์	เป้าหมาย	งบประมาณและที่ผ่านมา						ตัวชี้วัด (KPI)	ผลที่คาดว่าจะได้รับ	หน่วยงานรับผิดชอบหลัก
				๒๕๖๖ (บาท)	๒๕๖๗ (บาท)	๒๕๖๘ (บาท)	๒๕๖๙ (บาท)	๒๕๗๐ (บาท)				
๑๗	จัดซื้อเครื่องเล่นสนามกลางแจ้งของศูนย์พัฒนาเด็กเล็ก	เพื่อให้เด็กของ ศพต. มีเครื่องเล่นสนามกลางแจ้งที่เหมาะสมได้มาตรฐานและเพียงพอ กับความต้องการ	๑ แห่ง	๑๐๐,๐๐๐ (งบ อบต.)	๑๐๐,๐๐๐ (งบ อบต.)	๑๐๐,๐๐๐ (งบ อบต.)	๑๐๐,๐๐๐ (งบ อบต.)	๑๐๐,๐๐๐ (งบ อบต.)	๑๐๐,๐๐๐ (งบ อบต.)	เด็กนักเรียนมีพัฒนาการที่ดีขึ้น	กองการศึกษา	
๑๘	จัดหาครุภัณฑ์สื่อการเรียนรู้ การสอนศูนย์พัฒนาเด็กเล็ก	เพื่อจัดหาครุภัณฑ์ทางการศึกษาให้เพียงพอ	๑ แห่ง	๒๐,๐๐๐ (งบ อบต.)	๒๐,๐๐๐	๒๐,๐๐๐	๒๐,๐๐๐	๒๐,๐๐๐	๒๐,๐๐๐	ครูผู้ดูแลเด็กมีครุภัณฑ์สำนักงานเพียงพอต่อการใช้งาน	กองการศึกษา	
๑๙	จัดหาครุภัณฑ์อุปกรณ์การเล่นศูนย์พัฒนาเด็กเล็ก	เพื่อจัดหาครุภัณฑ์ทางการศึกษาให้เพียงพอ	๑ แห่ง	๑๐๐,๐๐๐ (งบ อบต.)	๑๐๐,๐๐๐ (งบ อบต.)	๑๐๐,๐๐๐ (งบ อบต.)	๑๐๐,๐๐๐ (งบ อบต.)	๑๐๐,๐๐๐ (งบ อบต.)	๑๐๐,๐๐๐ (งบ อบต.)	เด็กนักเรียนมีพัฒนาการที่ดีขึ้น	กองการศึกษา	

ที่	โครงการ	วัตถุประสงค์	เป้าหมาย	งบประมาณและที่ผ่านมา					ตัวชี้วัด (KPI)	ผลที่คาดว่าจะได้รับ	หน่วยงานรับผิดชอบหลัก
				๒๕๖๖ (บาท)	๒๕๖๗ (บาท)	๒๕๖๘ (บาท)	๒๕๖๙ (บาท)	๒๕๗๐ (บาท)			
๒๐	โครงการก่อสร้าง ต่อเติม ศูนย์พัฒนาเด็กเล็ก	เพื่อปรับปรุงให้ศูนย์พัฒนาเด็กเล็กน่าอยู่ น่าเรียน	๑ แห่ง	๕๐๐,๐๐๐ (งบ อบต.)	๕๐๐,๐๐๐ (งบ อบต.)	๕๐๐,๐๐๐ (งบ อบต.)	๕๐๐,๐๐๐ (งบ อบต.)	๕๐๐,๐๐๐ (งบ อบต.)	ปรับปรุงสถานศึกษาให้กับเด็ก	กองการศึกษา	
๒๑	ปรับปรุง ซ่อมแซม ศูนย์พัฒนาเด็กเล็ก	เพื่อปรับปรุงให้ศูนย์พัฒนาเด็กเล็ก น่าอยู่น่าเรียน ได้มาตรฐาน	๑ แห่ง	๑๒๐,๐๐๐ (งบ อบต.)	๑๒๐,๐๐๐ (งบ อบต.)	๑๒๐,๐๐๐ (งบ อบต.)	๑๒๐,๐๐๐ (งบ อบต.)	๑๒๐,๐๐๐ (งบ อบต.)	ปรับปรุงสถานศึกษาให้กับเด็ก	กองการศึกษา	
๒๒	ปรับปรุงภูมิทัศน์ศูนย์พัฒนาเด็กเล็ก	เพื่อเด็กปฐมวัยมีความปลอดภัย ส่งเสริมพัฒนาการเด็ก	๑ แห่ง	๕๐,๐๐๐ (งบ อบต.)	๕๐,๐๐๐ (งบ อบต.)	๕๐,๐๐๐ (งบ อบต.)	๕๐,๐๐๐ (งบ อบต.)	๕๐,๐๐๐ (งบ อบต.)	เด็กปฐมวัยมีความปลอดภัย ส่งเสริมการเรียนรู้	กองการศึกษา	
๒๓	จัดทำสวนหย่อม / สนามเด็กเล่นเสริมปัญญา ศูนย์พัฒนาเด็กเล็ก	เพื่อปรับปรุงบริเวณศูนย์พัฒนาเด็กเล็ก สวยงาม น่าอยู่น่าเรียน	๑ แห่ง	๕๐,๐๐๐ (งบ อบต.)	๕๐,๐๐๐ (งบ อบต.)	๕๐,๐๐๐ (งบ อบต.)	๕๐,๐๐๐ (งบ อบต.)	๕๐,๐๐๐ (งบ อบต.)	ปรับปรุงสถานศึกษาให้กับเด็ก	กองการศึกษา	

ที่	โครงการ	วัตถุประสงค์	เป้าหมาย	งบประมาณและที่ผ่านมา					ตัวชี้วัด (KPI)	ผลที่คาดว่าจะได้รับ	หน่วยงานรับผิดชอบหลัก
				๒๕๖๖ (บาท)	๒๕๖๗ (บาท)	๒๕๖๘ (บาท)	๒๕๖๙ (บาท)	๒๕๗๐ (บาท)			
๒๔	จัดซื้อวัสดุ ครุภัณฑ์สำนักงาน	เพื่อใช้ในการประกอบกิจกรรมการเรียนรู้ การให้บริการเสริมสร้างบรรยากาศของครูนักเรียน เช่น เครื่องปรับอากาศ โต๊ะ เก้าอี้ ตู้เก็บเอกสาร ฯลฯ	๒ แห่ง	๒๐๐,๐๐๐ (งบ อบต.)	๒๐๐,๐๐๐ (งบ อบต.)	๒๐๐,๐๐๐ (งบ อบต.)	๒๐๐,๐๐๐ (งบ อบต.)	๒๐๐,๐๐๐ (บาท)	๒๕๗๐ (บาท)	บรรยากาศในการเรียนรู้อุดมด้วยสิ่งอำนวยความสะดวก	กองการศึกษา
๒๕	จัดหาอาหารเสริม (นม) ให้กับเด็กใน ศพด.และเด็กนักเรียนในโรงเรียนเขตพื้นที่	เพื่อส่งเสริมให้เด็กและเยาวชนบริโภคผลิตภัณฑ์โภชนาการสุขภาพร่างกายแข็งแรง	๒ โรงเรียน / ๑ ศพด.	๔๕๐,๐๐๐	๔๖๐,๐๐๐	๔๗๐,๐๐๐	๔๘๐,๐๐๐	๔๙๐,๐๐๐	๔๙๐,๐๐๐	เด็กนักเรียนได้บริโภคผลิตภัณฑ์โภชนาการและสุขภาพร่างกายแข็งแรง	กองการศึกษา

เดิมปรากฏใน แผนพัฒนาท้องถิ่น (พ.ศ.๒๕๖๖ - ๒๕๗๐) องค์การบริหารส่วนตำบลจอมหมอกแก้ว ฉบับทบทวน ครั้งที่ ๑ เพิ่มเติม ครั้งที่ ๑ พ.ศ.๒๕๖๕ / เปลี่ยนแปลง ครั้งที่ ๑ พ.ศ.๒๕๖๕  
 ก. ยุทธศาสตร์จังหวัดเชียงราย ยุทธศาสตร์ที่ ๔ การพัฒนาทรัพยากรมนุษย์และคุณภาพชีวิต เพื่อให้ประชาชนอยู่เย็นเป็นสุข  
 ข. ยุทธศาสตร์องค์การบริหารส่วนจังหวัดเชียงราย ยุทธศาสตร์ที่ ๔ การพัฒนาคุณภาพชีวิต และการป้องกันบรรเทาสาธารณภัย  
 ยุทธศาสตร์ที่ ๓ การพัฒนาคุณภาพชีวิต

แผนงาน -

แก้ไขเป็น

- ก. ยุทธศาสตร์ชาติ ๒๐ ปี ยุทธศาสตร์ที่ ๓ ด้านการพัฒนาและเสริมสร้างศักยภาพทรัพยากรมนุษย์
- ข. แผนพัฒนาเศรษฐกิจและสังคมแห่งชาติ ฉบับที่ ๑๓ หมายเหตุที่ ๔ ไทยเป็นศูนย์กลางทางแพทย์และสุขภาพมูลค่าสูง
- ค. Sustainable Development Goals : SDGs เป้าหมายที่ ๓ สร้างหลักประกันว่าคนมีชีวิตที่มีสุขภาพดีและส่งเสริมสวัสดิภาพสำหรับทุกคนในทุกวัย
- ง. ยุทธศาสตร์จังหวัดที่ ๕ การพัฒนาคุณภาพชีวิตและความมั่นคงเพื่อส่งเสริมสังคมสร้างสรรค์
- จ. ยุทธศาสตร์การพัฒนาขององค์กรปกครองส่วนท้องถิ่นในเขตจังหวัดเชียงราย ยุทธศาสตร์ที่ ๕ การพัฒนาคุณภาพชีวิตและความมั่นคงเพื่อส่งเสริมสังคมสร้างสรรค์

ยุทธศาสตร์ที่ ๓ การพัฒนาทรัพยากรมนุษย์

กลยุทธ์ที่ ๒ ส่งเสริมและสนับสนุนให้เด็ก เยาวชน และประชาชนให้มีความสนใจในการกีฬานันทนาการ และการใช้เวลาว่างให้เป็นประโยชน์

แผนงาน ๒ ศาสนา วัฒนธรรม และนันทนาการ

ที่	โครงการ	วัตถุประสงค์	เป้าหมาย	งบประมาณและที่ผ่านมา					ตัวชี้วัด	ผลที่คาดว่าจะได้รับ	หน่วยงานรับผิดชอบหลัก
				๒๕๖๖	๒๕๖๗	๒๕๖๘	๒๕๖๙	๒๕๗๐			
๑	โครงการกีฬาประชาชนตำบลจอมหมอกแก้ว	เพื่อให้ประชาชนมีสุขภาพแข็งแรงและส่งเสริมการเล่นกีฬาด้วยความมีน้ำใจ	ปีละ ๑ ครั้ง	๑๒๐,๐๐๐	๑๒๐,๐๐๐	๑๒๐,๐๐๐	๑๒๐,๐๐๐	๑๒๐,๐๐๐	จำนวนผู้เข้าร่วมกิจกรรมมีการออกกำลังกายแข็งแรง	ประชาชนมีสุขภาพแข็งแรงและเล่นกีฬาด้วยความมีน้ำใจ	กองการศึกษา

ที่	โครงการ	วัตถุประสงค์	เป้าหมาย	งบประมาณและที่ผ่านมา					ตัวชี้วัด (KPI)	ผลที่คาดว่าจะได้รับ	หน่วยงานรับผิดชอบหลัก
				๒๕๖๖ (บาท)	๒๕๖๗ (บาท)	๒๕๖๘ (บาท)	๒๕๖๙ (บาท)	๒๕๗๐ (บาท)			
๒	โครงการส่งเสริมเด็กกีฬาเข้า ร่วมการแข่งขันกีฬาในระดับ ต่างๆ	เพื่อส่งเสริมให้บุคลากร และประชาชนทั่วไปเข้า ร่วมการแข่งขันกีฬา ต่างๆ	ส่งเสริม นักกีฬาเข้า ร่วมการ แข่งขัน ระดับต่างๆ	๕๐,๐๐๐ (บาท)	๕๐,๐๐๐ (บาท)	๕๐,๐๐๐ (บาท)	๕๐,๐๐๐ (บาท)	๕๐,๐๐๐ (บาท)	จำนวน ผู้เข้าร่วม กิจกรรมมีการ ออกกำลังและ ร่างกายแข็งแรง	บุคลากรร่วมกับ ประชาชนเข้าร่วม กีฬาสัมพันธ์และ สุขภาพแข็งแรง	กอง การศึกษา
๓	โครงการวันเด็กแห่งชาติ	เพื่อสนับสนุนจัดกิจกรรม งานวันเด็กแห่งชาติ	๑ ครั้ง	๓๐,๐๐๐	๓๐,๐๐๐	๓๐,๐๐๐	๓๐,๐๐๐	๓๐,๐๐๐	ร้อยละ ๘๕ ของเด็กที่เข้า ร่วมกิจกรรมได้ แสดงออกตาม กิจกรรมที่กำหนด	เป็นการสนับสนุน พัฒนาการของเด็ก	กอง การศึกษา
๔	โครงการอบรมส่งเสริมการ กีฬาท้องถิ่น	เพื่อให้เด็ก เยาวชนหันมา เล่นกีฬาทางไกลยาเสพติด	๑๑ แห่ง	-	-	๕๐,๐๐๐ (งบ อบต.)	-	๕๐,๐๐๐ (งบ อบต.)	ร้อยละ ๘๕ ของเด็กที่เข้า ร่วมกิจกรรมได้ แสดงออกตาม กิจกรรมที่กำหนด	เด็ก เยาวชนมี ความรู้ และเล่น กีฬาทางไกลยาเสพติด	กอง การศึกษา

ที่	โครงการ	วัตถุประสงค์	เป้าหมาย	งบประมาณและที่ผ่านมา						ตัวชี้วัด (KPI)	ผลที่คาดว่าจะได้รับ	หน่วยงานรับผิดชอบหลัก
				๒๕๖๖ (บาท)	๒๕๖๗ (บาท)	๒๕๖๘ (บาท)	๒๕๖๙ (บาท)	๒๕๗๐ (บาท)				
๕	โครงการกีฬาประชาชน/เยาวชน ตำบลจอมหมอกแก้ว	เพื่อให้ประชาชน/เยาวชนหันมาเล่นกีฬากีฬาการออกกำลังกายทางไกลยาเสพติด	๑ ครั้ง	๒๐๐,๐๐๐ (งบ อบต.)	๒๐๐,๐๐๐ (งบ อบต.)	๒๐๐,๐๐๐ (งบ อบต.)	๒๐๐,๐๐๐ (งบ อบต.)	๒๐๐,๐๐๐ (งบ อบต.)	ร้อยละ ๘๕ ของเด็กที่เข้าร่วมกิจกรรมได้แสดงออกตามกิจกรรมที่กำหนด	เป็นการสนับสนุนเยาวชนเล่นกีฬาทางไกลยาเสพติด	กองการศึกษา	
๖	โครงการ เดิน - วิ่ง สุขภาพดี เชื่อมสายใยรักแห่งครอบครัว	เพื่อสนับสนุนสถาบันครอบครัวมีสุขภาพสมบูรณ์แข็งแรง	๕๐ คน	-	-	-	๕,๐๐๐ (งบ อบต.)	๕,๐๐๐ (งบ อบต.)	ร้อยละ ๘๕ ของเด็กที่เข้าร่วมกิจกรรมได้แสดงออกตามกิจกรรมที่กำหนด	ครอบครัวมีส่วนร่วมแลกเปลี่ยนความคิดเห็นซึ่งกัน	กองการศึกษา	
๗	โครงการส่งเสริมสุขภาพและกีฬาसनักกีฬาเข้าร่วมแข่งขันในระดับต่างๆ	เพื่อสร้างเสริมสุขภาพและออกกำลังกายของบุคลากรประชาชนทั่วไป	๑๑ แห่ง	๕๐,๐๐๐ (อบต.)	๕๐,๐๐๐ (อบต.)	๕๐,๐๐๐ (อบต.)	๕๐,๐๐๐ (อบต.)	๕๐,๐๐๐ (อบต.)	ร้อยละ ๘๕ ของเด็กที่เข้าร่วมกิจกรรมได้แสดงออกตามกิจกรรมที่กำหนด	เป็นการสนับสนุนเยาวชน ประชาชน บุคลากรเล่นกีฬาทางไกลยาเสพติด	กองการศึกษา	

เดิมปรากฏใน แผนพัฒนาท้องถิ่น (พ.ศ.๒๕๖๖ - ๒๕๗๐) องค์การบริหารส่วนตำบลจอมหมอกแก้ว ฉบับทบทวน ครั้งที่ ๑ เพิ่มเติม ครั้งที่ ๑ พ.ศ.๒๕๖๕ / เปลี่ยนแปลง ครั้งที่ ๑ พ.ศ.๒๕๖๕

ก.ยุทธศาสตร์จังหวัดเชียงราย ยุทธศาสตร์ที่ ๔ การพัฒนาทรัพยากรมนุษย์และคุณภาพชีวิต เพื่อให้ประชาชนอยู่เย็นเป็นสุข

ข.ยุทธศาสตร์องค์การบริหารส่วนจังหวัดเชียงราย ยุทธศาสตร์ที่ ๔ การพัฒนาคุณภาพชีวิต และการป้องกันบรรเทาสาธารณภัย

ยุทธศาสตร์ที่ ๓ การพัฒนาด้านคุณภาพชีวิต

แผนงาน -

แก้ไขเป็น

ก. ยุทธศาสตร์ชาติ ๒๐ ปี ยุทธศาสตร์ที่ ๖ การปรับสมดุลและพัฒนาาระบบการบริหารจัดการภาครัฐ

ข. แผนพัฒนาเศรษฐกิจและสังคมแห่งชาติ ฉบับที่ ๑๓ หมายความว่า ๑๓ ไทยมีภาครัฐที่ทันสมัย มีประสิทธิภาพ และตอบโจทยประชาชน

ค. Sustainable Development Goals : SDGs เป้าหมายที่ ๑๖ ส่งเสริมสังคมที่สงบสุขและครอบคลุม เพื่อการพัฒนาที่ยั่งยืนให้ทุกคนเข้าถึงความยุติธรรม และสร้างสถาบันที่มีประสิทธิภาพ รับผิดชอบ และครอบคลุมในทุกระดับ

ง. ยุทธศาสตร์จังหวัดที่ ๕ การพัฒนาคุณภาพชีวิตและความมั่นคงเพื่อส่งเสริมสังคมสร้างสรรค์

จ. ยุทธศาสตร์การพัฒนาขององค์กรปกครองส่วนท้องถิ่นในเขตจังหวัดเชียงราย ยุทธศาสตร์ที่ ๕ การพัฒนาคุณภาพชีวิตและความมั่นคงเพื่อส่งเสริมสังคมสร้างสรรค์

ยุทธศาสตร์ที่ ๓ การพัฒนาด้านทรัพยากรมนุษย์

กลยุทธ์ที่ ๓ ส่งเสริมและสนับสนุนให้ประชาชนอยู่ร่วมกันอย่างสันติสุข โดยการมีส่วนร่วมในการพัฒนาสังคมและสร้างความสำเร็จให้กับชุมชนภายใต้ความหลากหลายของวัฒนธรรม

แผนงาน ๓ ปรึการงานทั่วไป

ที่	โครงการ	วัตถุประสงค์	เป้าหมาย	งบประมาณและที่ผ่านมา					ผลที่คาดว่าจะได้รับ	หน่วยงานรับผิดชอบหลัก
				๒๕๖๖ (บาท)	๒๕๖๗ (บาท)	๒๕๖๘ (บาท)	๒๕๖๙ (บาท)	๒๕๗๐ (บาท)		
๑	โครงการอบรม/สัมมนาพัฒนาศักยภาพการปฏิบัติงานของผู้บริหาร, ส.อบต.และพนักงานเจ้าหน้าที่	เพื่อเพิ่มวิสัยทัศน์และประสิทธิภาพการพัฒนา	๒ โครงการ	๔๐๐,๐๐๐	๔๐๐,๐๐๐	๔๐๐,๐๐๐	๔๐๐,๐๐๐	๔๐๐,๐๐๐	ร้อยละ ๘๕ ของผู้เข้าอบรมมีความรู้เพิ่มขึ้น และสามารถปฏิบัติงานได้ตามที่กำหนด	สนง.ปลัดฯ

ที่	โครงการ	วัตถุประสงค์	เป้าหมาย	งบประมาณและที่ผ่านมา						ตัวชี้วัด (KPI)	ผลที่คาดว่าจะได้รับ	หน่วยงานรับผิดชอบหลัก
				๒๕๖๖ (บาท)	๒๕๖๗ (บาท)	๒๕๖๘ (บาท)	๒๕๖๙ (บาท)	๒๕๗๐ (บาท)				
๒	การรังวัดสอบแนวเขตที่สาธารณประโยชน์	เพื่อเป็นการรังวัดตรวจสอบแนวเขตที่สาธารณชนต่างให้เกิดความชัดเจน	หมู่ ๑-๑๑	๒๐,๐๐๐	๒๐,๐๐๐	๒๐,๐๐๐	๒๐,๐๐๐	๒๐,๐๐๐	๒๐,๐๐๐	ลดปัญหากรณีพิพาทเรื่องที่ดินทับซ้อน ร้อยละ ๑๐๐	ปัญหาพิพาทลดลง สนง.ปถิตา	
๓	โครงการอบรมให้ความรู้กฎหมายทั่วไปสำหรับประชาชนตามรัฐธรรมนูญ	เพื่อให้ประชาชนได้รับความรู้ด้านกฎหมายพื้นฐาน	๕๐ คน	๑๐,๐๐๐	๑๐,๐๐๐	๑๐,๐๐๐	๑๐,๐๐๐	๑๐,๐๐๐	๑๐,๐๐๐	ร้อยละ ๘๐ ของผู้เข้ารับการอบรมมีความรู้ความรู้อันดีด้านกฎหมายสำหรับประชาชน	ผู้เข้ารับการอบรมมีความรู้เรื่องกฎหมายพื้นฐานที่จำเป็นในชีวิตประจำวัน สนง.ปถิตา	
๔	สำรวจความพึงพอใจประชาชน	เพื่อสำรวจความพึงพอใจความคิดเห็นของประชาชนในการบริการสาธารณะ	จำนวน ๑ ครั้ง	๒๐,๐๐๐	๒๐,๐๐๐	๒๐,๐๐๐	๒๐,๐๐๐	๒๐,๐๐๐	๒๐,๐๐๐	การปรับปรุงการดำเนินงานขององค์กร	ได้รับทราบความคิดเห็นของประชาชนเพื่อนำมาปรับปรุงกระบวนการ สนง.ปถิตา	

ที่	โครงการ	วัตถุประสงค์	เป้าหมาย	งบประมาณและที่ผ่านมา					ตัวชี้วัด (KPI)	ผลที่คาดว่าจะได้รับ	หน่วยงานรับผิดชอบหลัก
				๒๕๖๖ (บาท)	๒๕๖๗ (บาท)	๒๕๖๘ (บาท)	๒๕๖๙ (บาท)	๒๕๗๐ (บาท)			
๕	โครงการอบรมคุณธรรม จริยธรรม การรักษาวินัยและความโปร่งใสในการทำงาน	เพื่อให้ผู้เข้ารับการอบรมมีความรู้ ความเข้าใจเกี่ยวกับคุณธรรม จริยธรรม การรักษาวินัย และความโปร่งใสในการทำงาน	๑ โครงการ	๑๐,๐๐๐	๑๐,๐๐๐	๑๐,๐๐๐	๑๐,๐๐๐	๑๐,๐๐๐	พนักงานเจ้าหน้าที่มีความเข้าใจเรื่องคุณธรรม จริยธรรม การรักษาวินัยและความโปร่งใสในการทำงาน	พนักงานเจ้าหน้าที่มีความเข้าใจเรื่องคุณธรรม จริยธรรม การรักษาวินัยและความโปร่งใสในการทำงาน	สนง.ปลัดฯ
๖	โครงการป้องกันปราบปรามการทุจริต และประพฤติมิชอบ	เพื่อป้องกัน การทุจริต ประพฤติมิชอบ ของพนักงาน เจ้าหน้าที่ฝ่ายการเมืองและฝ่ายประจำ	พนักงานเจ้าหน้าที่ฝ่ายการเมืองและฝ่ายประจำ อบต.จอมหมอกแก้ว	๑๐,๐๐๐	๑๐,๐๐๐	๑๐,๐๐๐	๑๐,๐๐๐	๑๐,๐๐๐	พนักงานเจ้าหน้าที่ฝ่ายการเมืองและฝ่ายประจำ มีความเอื้อสตัย โปร่งใส ร้อยละ ๑๐๐	พนักงานเจ้าหน้าที่ฝ่ายการเมืองและฝ่ายประจำ ปฏิบัติหน้าที่ด้วยความโปร่งใส ตรวจสอบได้	สนง.ปลัดฯ

ที่	โครงการ	วัตถุประสงค์	เป้าหมาย	งบประมาณและที่ผ่านมา						ตัวชี้วัด (KPI)	ผลที่คาดว่าจะได้รับ	หน่วยงานรับผิดชอบหลัก
				๒๕๖๖ (บาท)	๒๕๖๗ (บาท)	๒๕๖๘ (บาท)	๒๕๖๙ (บาท)	๒๕๗๐ (บาท)				
๗	โครงการประชาสัมพันธ์แผนพัฒนาท้องถิ่น	เพื่อให้ประชาชนได้มีส่วนร่วมในการแก้ไขปัญหาในพื้นที่	ในพื้นที่ตำบลจอมหมอกแก้ว	๑๕,๐๐๐	๑๕,๐๐๐	๑๕,๐๐๐	๑๕,๐๐๐	๑๕,๐๐๐	ร้อยละ ๘๐ ได้รับความร่วมมือจากชุมชน	ตำบลจอมหมอกแก้วได้รับการแก้ไขปัญหาตรงตามความต้องการของประชาชน	สนง.ปลัดฯ	
๘	โครงการประชาสัมพันธ์และให้บริการรับชำระภาษีนอกสถานที่	เพื่อการจัดเก็บภาษีของ อบต.เป็นไปอย่างถูกต้อง เป็นธรรม และสะดวก	๑ โครงการ	๑๐,๐๐๐	๑๐,๐๐๐	๑๐,๐๐๐	๑๐,๐๐๐	๑๐,๐๐๐	ร้อยละของประชาชนผู้เสียภาษีมีความพึงพอใจ	ประชาชนเกิดความเข้าใจและสะดวกในการจ่ายภาษี	กองคลัง	

เดิมปรากฏใน แผนพัฒนาท้องถิ่น (พ.ศ.๒๕๖๖ – ๒๕๗๐) องค์การบริหารส่วนตำบลจอมหมอกแก้ว ฉบับทบทวน ครั้งที่ ๑ เพิ่มเติม ครั้งที่ ๑,๒,๓ พ.ศ.๒๕๖๕ / เปลี่ยนแปลง ครั้งที่ ๑ พ.ศ.๒๕๖๕  
 ก.ยุทธศาสตร์จังหวัดเชียงราย ยุทธศาสตร์ที่ ๔ การพัฒนาทรัพยากรมนุษย์และคุณภาพชีวิต เพื่อให้ประชาชนอยู่เย็นเป็นสุข  
 ข.ยุทธศาสตร์องค์การบริหารส่วนจังหวัดเชียงราย ยุทธศาสตร์ที่ ๔ การพัฒนาคุณภาพชีวิต และการป้องกันบรรเทาสาธารณภัย  
 ยุทธศาสตร์ที่ ๔ การพัฒนาตำบลเมืองและการบริหาร

แผนงาน -

แก้ไขเป็น

ก. ยุทธศาสตร์ชาติ ๒๐ ปี ยุทธศาสตร์ที่ ๑ ความมั่นคง

ข. แผนพัฒนาเศรษฐกิจและสังคมแห่งชาติ ฉบับที่ ๑๓ หมายเหตุที่ ๑๑ ไทยสามารถลดความเสียหายและผลกระทบจากภัยธรรมชาติและการเปลี่ยนแปลงสภาพภูมิอากาศ

ค. Sustainable Development Goals : SDGs เป้าหมายที่ ๑๓ ปฏิบัติการอย่างเร่งด่วนเพื่อต่อสู้กับการเปลี่ยนแปลงสภาพภูมิอากาศและผลกระทบที่เกิดขึ้น

ง. ยุทธศาสตร์จังหวัดที่ ๕ การพัฒนาคุณภาพชีวิตและส่งเสริมสังคมสร้างสรรค์

จ. ยุทธศาสตร์การพัฒนาขององค์กรปกครองส่วนท้องถิ่นในเขตจังหวัดเชียงราย ยุทธศาสตร์ที่ ๕ การพัฒนาคุณภาพชีวิตและความมั่นคงเพื่อส่งเสริมสังคมสร้างสรรค์

ยุทธศาสตร์ที่ ๔ การพัฒนาด้านอนุรักษ์ทรัพยากรธรรมชาติและสิ่งแวดล้อม

กลยุทธ์ที่ ๑ พัฒนาระบบการบริหารจัดการในการป้องกันและบรรเทาสาธารณภัยเพื่อเตรียมความพร้อม ในการรับมือภัยธรรมชาติ ภัยพิบัติต่างๆ รวมทั้งการเปลี่ยนแปลงปรากฏการณ์ทางธรรมชาติที่ส่งผลกระทบต่อชีวิตและทรัพย์สินของประชาชน

**แผนงาน ๑ ป้องกันและบรรเทาสาธารณภัย**

ที่	โครงการ	วัตถุประสงค์	เป้าหมาย	งบประมาณและที่ผ่านมา					ตัวชี้วัด	ผลที่คาดว่าจะได้รับ	หน่วยงานรับผิดชอบหลัก
				๒๕๖๖	๒๕๖๗	๒๕๖๘	๒๕๖๙	๒๕๗๐			
๑	โครงการป้องกันและแก้ไข ปัญหาไฟฟ้า และหมอกควัน	เพื่อเตรียมความพร้อมในการป้องกัน แก้ไขปัญหา ไฟฟ้าและหมอกควันในพื้นที่	๑ โครงการ	๒๐,๐๐๐	๒๐,๐๐๐	๒๐,๐๐๐	๒๐,๐๐๐	๒๐,๐๐๐	ลดการเกิดไฟป่าและหมอกควันในพื้นที่ร้อยละ ๘๐	สามารถป้องกันการเกิดไฟป่าและหมอกควัน ได้ในระดับหนึ่ง	สนง.ปลัดฯ

แบบ ผ.๑๒

ที่	โครงการ	วัตถุประสงค์	เป้าหมาย	งบประมาณและที่ผ่านมา					ตัวชี้วัด (KPI)	ผลที่คาดว่าจะได้รับ	หน่วยงานรับผิดชอบหลัก
				๒๕๖๖ (บาท)	๒๕๖๗ (บาท)	๒๕๖๘ (บาท)	๒๕๖๙ (บาท)	๒๕๗๐ (บาท)			
๒	โครงการฝึกทบทวนชุดปฏิบัติการจิตอาสาภัยพิบัติประจำ อปท.	เพื่อทบทวนชุดปฏิบัติการจิตอาสาภัยพิบัติประจำ อปท. อบต.จอมหมอกแก้ว	๑ โครงการ	-	-	๕๐,๐๐๐	๕๐,๐๐๐	ร้อยละ ๘๕ ของจิตอาสาภัยพิบัติสามารถเข้าใจในบทบาทหน้าที่ของตนเอง	จิตอาสาภัยพิบัติสามารถช่วยเหลือเจ้าพนักงานในการป้องกันและบรรเทาสาธารณภัยได้	สนง.ปส.๓	

เดิมปรากฏใน แผนพัฒนาท้องถิ่น (พ.ศ.๒๕๖๖ - ๒๕๗๐) องค์การบริหารส่วนตำบลจอมหมอกแก้ว ฉบับทบทวน ครั้งที่ ๑ เพิ่มเติม ครั้งที่ ๑,๒,๓ พ.ศ.๒๕๖๕ / เปลี่ยนแปลง ครั้งที่ ๑ พ.ศ.๒๕๖๕  
 ก.ยุทธศาสตร์จังหวัดเชียงใหม่ ยุทธศาสตร์ที่ ๔ การพัฒนาทรัพยากรมนุษย์และคุณภาพชีวิต เพื่อให้ประชาชนอยู่เย็นเป็นสุข  
 ข.ยุทธศาสตร์องค์การบริหารส่วนจังหวัดเชียงใหม่ ยุทธศาสตร์ที่ ๔ การพัฒนาคุณภาพชีวิต และการป้องกันบรรเทาสาธารณภัย  
 ยุทธศาสตร์ที่ ๔ การพัฒนาการเมืองและการบริหาร

แผนงาน -  
 แก้ไขเป็น

- ก. ยุทธศาสตร์ชาติ ๒๐ ปี ยุทธศาสตร์ที่ ๕ การสร้างการเติบโตบนคุณภาพชีวิตที่เป็นมิตรกับสิ่งแวดล้อม
- ข. แผนพัฒนาเศรษฐกิจและสังคมแห่งชาติ ฉบับที่ ๑๓ หมายเหตุที่ ๑๑ ไทยสามารถลดความเสี่ยงและผลกระทบจากภัยธรรมชาติและการเปลี่ยนแปลงสภาพภูมิอากาศ
- ค. Sustainable Development Goals : SDGs เป้าหมายที่ ๖ สร้างหลักประกันน้ำและสุขอนามัยให้มีการจัดการอย่างยั่งยืน และมีสภาพพร้อมใช้สำหรับทุกคน
- ง. ยุทธศาสตร์จังหวัดที่ ๔ การจัดการทรัพยากรธรรมชาติและสิ่งแวดล้อมให้ดำรงความสมบูรณ์และยั่งยืน
- จ. ยุทธศาสตร์การพัฒนาขององค์กรปกครองส่วนท้องถิ่นในเขตจังหวัดเชียงใหม่ ยุทธศาสตร์ที่ ๔ การจัดการทรัพยากรธรรมชาติ และสิ่งแวดล้อมให้ดำรงความสมบูรณ์ และยั่งยืน

ยุทธศาสตร์ที่ ๔ การพัฒนาด้านอนุรักษ์ทรัพยากรธรรมชาติและสิ่งแวดล้อม  
 กลยุทธ์ที่ ๒ สนับสนุนการพัฒนาทรัพยากรธรรมชาติที่มีอยู่อย่างยั่งยืน  
 แผนงาน ๒ การเกษตร

ที่	โครงการ	วัตถุประสงค์	เป้าหมาย	งบประมาณและที่ผ่านมา					ตัวชี้วัด (KPI)	ผลที่คาดว่าจะได้รับ	หน่วยงานรับผิดชอบหลัก
				๒๕๖๖ (บาท)	๒๕๖๗ (บาท)	๒๕๖๘ (บาท)	๒๕๖๙ (บาท)	๒๕๗๐ (บาท)			
๑	โครงการส่งเสริมการจัดการสิ่งแวดล้อมแบบมีส่วนร่วม	เพื่อส่งเสริมการจัดการสิ่งแวดล้อมแบบมีส่วนร่วม	หมู่ ๑-๑๑	๕๐,๐๐๐	-	-	-	-	จำนวนประชาชนที่เข้าร่วมโครงการ	ประชาชนมีการจัดการสิ่งแวดล้อมด้วยตนเอง	สนง.ปลัดฯ
๒	โครงการอนุรักษ์ป่าชุมชน	เพื่ออนุรักษ์ป่าชุมชน บวชป่า และป้องกันไฟป่า	ป่าชุมชนในตำบลจอมหมอกแก้ว	๑๐,๐๐๐	-	-	-	-	จำนวนต้นไม้ที่ถูกตัดลดลง	ประชาชนมีจิตสำนึกรักษาป่า	สนง.ปลัดฯ

ที่	โครงการ	วัตถุประสงค์	เป้าหมาย	งบประมาณและค่าใช้จ่าย					ตัวชี้วัด (KPI)	ผลที่คาดว่าจะได้รับ	หน่วยงานรับผิดชอบหลัก
				๒๕๖๖ (บาท)	๒๕๖๗ (บาท)	๒๕๖๘ (บาท)	๒๕๖๙ (บาท)	๒๕๗๐ (บาท)			
๓	โครงการเสวียนรักษ์โลก	เพื่อป้องกันและการเผาเศษใบไม้วัชพืช โดยการนำมาสืบเสวียนทำปุ๋ยหมัก	๑ โครงการ	๓๐,๐๐๐	-	-	-	-	จำนวนผู้เข้าร่วมโครงการที่มีแผน	ปัญหาหมอกควันลดลง	สนง.ปลัดฯ
๔	โครงการสร้างฝายชะลอน้ำ (Check Dam)	เพื่อช่วยชะลอกระแส น้ำ และเก็บกักน้ำสำหรับสร้างความชุ่มชื้นให้กับต้นน้ำ	๓ ฝาย	๓๐,๐๐๐	-	-	-	-	ร้อยละ ๑๐๐ ของฝายที่สร้างสามารถลดกระแส น้ำ และสร้าง ความชุ่มชื้นให้ป่า	สามารถชะลอ กระแส น้ำ และสร้างความชุ่มชื้นให้กับป่าต้นน้ำ	สนง.ปลัดฯ
๕	โครงการอบรมอาสาสมัครท้องถิ่นรักษ์โลก	เพื่อส่งเสริมอาสาสมัครใน การรักษาสีสิ่งแวดลอม เกี่ยวกับการรักษาความสะอาด	๑ โครงการ	๑๐,๐๐๐	-	-	-	-	ร้อยละ ๑๐๐ ของผู้เข้าร่วมอบรมมีจิตอาสาในการจัดการขยะ	ผู้เข้าอบรมมีความรู้เรื่องการจัดการขยะ	สนง.ปลัดฯ

ที่	โครงการ	วัตถุประสงค์	เป้าหมาย	งบประมาณและที่ผ่านมา						ตัวชี้วัด (KPI)	ผลที่คาดว่าจะได้รับ	หน่วยงานรับผิดชอบหลัก
				๒๕๖๖ (บาท)	๒๕๖๗ (บาท)	๒๕๖๘ (บาท)	๒๕๖๙ (บาท)	๒๕๗๐ (บาท)				
๖	โครงการช่วยเหลือประชาชนตามอำนาจหน้าที่ขององค์กรปกครองส่วนท้องถิ่น (เกษตร)	เพื่อใช้เป็นค่าใช้จ่ายสำหรับการช่วยเหลือเยียวยา ประชาชนตามระเบียบกระทรวงมหาดไทยว่าด้วยค่าใช้จ่ายเพื่อช่วยเหลือประชาชนตามอำนาจหน้าที่ขององค์กรปกครองส่วนท้องถิ่น พ.ศ.๒๕๖๐ แก้ไขเพิ่มเติม (ฉบับที่ ๒) พ.ศ.๒๕๖๒ ในกรณีช่วยเหลือประชาชน เพื่อเยียวยาและฟื้นฟูหลังเกิดสาธารณภัย	๑ โครงการ	๒๐,๐๐๐	๒๐,๐๐๐	๒๐,๐๐๐	๒๐,๐๐๐	๒๐,๐๐๐	๒๐,๐๐๐	ร้อยละ ๕๐ ของผู้ประสบภัยได้รับความช่วยเหลือ	สามารถช่วยเหลือ เยียวยา และฟื้นฟู ประชาชน หลังเกิดสาธารณภัย	สง.ปัดดา

ที่	โครงการ	วัตถุประสงค์	เป้าหมาย	งบประมาณและที่ผ่านมา						ตัวชี้วัด (KPI)	ผลที่คาดว่าจะได้รับ	หน่วยงานรับผิดชอบหลัก
				๒๕๖๖ (บาท)	๒๕๖๗ (บาท)	๒๕๖๘ (บาท)	๒๕๖๙ (บาท)	๒๕๗๐ (บาท)				
๗	โครงการอนุรักษ์พันธุกรรมพืชเนื่องมาจากพระราชดำริสมเด็จพระกนิษฐาธิราชเจ้ากรมสมเด็จพระเทพรัตนราชสุดาฯ	เพื่ออนุรักษ์พันธุพืชตามพระราชดำริสมเด็จพระกนิษฐาธิราชเจ้ากรมสมเด็จพระเทพรัตนราชสุดาฯ	๑ โครงการ	๕,๐๐๐	๕,๐๐๐	-	-	-	ร้อยละ ๕๐ ของพันธุ์พืชที่สามารถอนุรักษ์ได้	ประชาชนมีจิตสำนึกที่ใส่ใจต่อการอนุรักษ์ป่าไม้	สนง.ปลัดฯ	

เติมปรากฏใน แผนพัฒนาท้องถิ่น (พ.ศ.๒๕๖๖ - ๒๕๗๐) องค์การบริหารส่วนตำบลจอมหมอกแก้ว ฉบับทบทวน ครั้งที่ ๑ เพิ่มเติม ครั้งที่ ๑,๒,๓ พ.ศ.๒๕๖๕ / เปลี่ยนแปลง ครั้งที่ ๑ พ.ศ.๒๕๖๕

- ก. ยุทธศาสตร์จังหวัดเชียงราย ยุทธศาสตร์ที่ ๔ การพัฒนาทรัพยากรมนุษย์และคุณภาพชีวิต เพื่อให้ประชาชนอยู่เย็นเป็นสุข
- ข. ยุทธศาสตร์องค์การบริหารส่วนจังหวัดเชียงราย ยุทธศาสตร์ที่ ๔ การพัฒนาคุณภาพชีวิต และการป้องกันบรรเทาสาธารณภัย
- ยุทธศาสตร์ที่ ๔ การพัฒนาการเมืองและการบริหาร

แผนงาน -  
แก้ไขเป็น

- ก. ยุทธศาสตร์ชาติ ๒๐ ปี ยุทธศาสตร์ที่ ๕ การสร้างการเติบโตบนคุณภาพชีวิตที่เป็นมิตรกับสิ่งแวดล้อม
- ข. แผนพัฒนาเศรษฐกิจและสังคมแห่งชาติ ฉบับที่ ๑๓ หมายเหตุที่ ๑๑ ไทยสามารถลดความเสี่ยงและผลกระทบจากภัยธรรมชาติและการเปลี่ยนแปลงสภาพภูมิอากาศ
- ค. Sustainable Development Goals : SDGs เป้าหมายที่ ๑๓ ปฏิบัติการอย่างเร่งด่วนเพื่อต่อสู้กับการเปลี่ยนแปลงสภาพภูมิอากาศและผลกระทบที่เกิดขึ้น
- ง. ยุทธศาสตร์จังหวัดที่ ๔ การจัดการทรัพยากรธรรมชาติและสิ่งแวดล้อมให้ดำรงความสมบูรณ์และยั่งยืน
- จ. ยุทธศาสตร์การพัฒนาขององค์กรปกครองส่วนท้องถิ่นในเขตจังหวัดเชียงราย ยุทธศาสตร์ที่ ๔ การจัดการทรัพยากรธรรมชาติ และสิ่งแวดล้อมให้ดำรงความสมบูรณ์ และยั่งยืน

ยุทธศาสตร์ที่ ๔ การพัฒนาด้านอนุรักษ์ทรัพยากรธรรมชาติและสิ่งแวดล้อม  
กลยุทธ์ที่ ๓ ส่งเสริมสนับสนุน การสร้างจิตสำนึก การมีส่วนร่วม และการสร้างเครือข่ายในการอนุรักษ์ทรัพยากรธรรมชาติและสิ่งแวดล้อมเพื่อรับมือกับการเปลี่ยนแปลงสภาพภูมิอากาศรวมทั้ง

การส่งเสริมการรักษาคูณภาพสิ่งแวดล้อม

แผนงาน ๓ การเคหะและชุมชน

ที่	โครงการ	วัตถุประสงค์	เป้าหมาย	งบประมาณและที่ผ่านมา					ตัวชี้วัด	ผลที่คาดว่าจะได้รับ	หน่วยงานรับผิดชอบหลัก
				๒๕๖๖	๒๕๖๗	๒๕๖๘	๒๕๖๙	๒๕๗๐			
๑	โครงการส่งเสริมการจัดการขยะมูลฝอยแบบมีส่วนร่วมของชุมชน	เพื่อแก้ไขปัญหาขยะในพื้นที่	หมู่ ๑-๑๑	๕๐,๐๐๐	๕๐,๐๐๐	๕๐,๐๐๐	๕๐,๐๐๐	๕๐,๐๐๐	หมู่บ้านมีการคัดแยกขยะร้อยละ ๑๐๐	เขตตำบลสะอาดและน่าอยู่ขึ้น	สนง.ปลัดฯ

ที่	โครงการ	วัตถุประสงค์	เป้าหมาย	งบประมาณและที่พัฒนา						ตัวชี้วัด (KPI)	ผลที่คาดว่าจะได้รับ	หน่วยงานรับผิดชอบหลัก
				๒๕๖๖ (บาท)	๒๕๖๗ (บาท)	๒๕๖๘ (บาท)	๒๕๖๙ (บาท)	๒๕๗๐ (บาท)				
๒	โครงการจ้างเหมาเอกชนในการกำจัดขยะอันตราย มีพิษ และซากอิลคทรอนิกส์	เพื่อจ่ายเป็นค่าดำเนินการกำจัดขยะอันตราย ชยะมีพิษ และซากอิลคทรอนิกส์	ปีงบประมาณ	๔๐,๐๐๐	๓๕,๐๐๐	๓๐,๐๐๐	๒๕,๐๐๐	๒๕,๐๐๐	๒๕,๐๐๐	ร้อยละ ๑๐๐ สามารถส่งให้เอกชน ดำเนินการได้อย่างถูกต้อง	ในพื้นที่ปลอดขยะอันตรายสะสม	สนง.ปลัดฯ
๓	โครงการอบรมการประดิษฐ์สิ่งของจากขยะรีไซเคิลเพื่อเพิ่มมูลค่า	เพื่อเป็นการใช้ประโยชน์จากขยะรีไซเคิลและเป็นการเพิ่มมูลค่าของขยะสร้างรายได้	๑ โครงการ	๑๕,๐๐๐	-	-	-	-	-	ร้อยละ ๔๐ ของขยะรีไซเคิลที่สร้างมูลค่าและเพิ่มรายได้	ปัญหาการจัดการขยะลดลง	สนง.ปลัดฯ
๔	โครงการจัดหาเตาเผาขยะภายในตำบลจอมหมอกแก้ว	เพื่อจัดซื้อจัดหาเตาเผาขยะ	ตำบลจอมหมอกแก้ว	๑,๐๐๐,๐๐๐	๑,๐๐๐,๐๐๐	๑,๐๐๐,๐๐๐	๑,๐๐๐,๐๐๐	๑,๐๐๐,๐๐๐	๑,๐๐๐,๐๐๐	ปัญหาขยะลดลงร้อยละ ๔๐ ในพื้นที่	ขยะถูกกำจัดภายในหมู่บ้าน	สนง.ปลัดฯ

# หมู่ที่ ๑ บ้านสบห้วย

บัญชีโครงการพัฒนา

รายละเอียดโครงการพัฒนา

แผนพัฒนาองค์การบริหารส่วนตำบลจอมหมอกแก้ว (พ.ศ.๒๕๖๖ - ๒๕๗๐)

แบบ ผ.๐๒

ฉบับทบทวน ครั้งที่ ๑

เดิมปรากฏไม่ แผนพัฒนาท้องถิ่น (พ.ศ.๒๕๖๖ - ๒๕๗๐) องค์การบริหารส่วนตำบลจอมหมอกแก้ว ฉบับทบทวน ครั้งที่ ๑ เพิ่มเติม ครั้งที่ ๑,๒,๓ พ.ศ.๒๕๖๕ / เปลี่ยนแปลง ครั้งที่ ๑ พ.ศ.๒๕๖๕

ก. ยุทธศาสตร์จังหวัดเชียงใหม่ ยุทธศาสตร์ที่ ๑ การพัฒนาขีดความสามารถในการแข่งขันด้านการค้าการลงทุนและระบบโลจิสติกส์ เชื่อมโยงกลุ่มจังหวัด กลุ่มอาเซียน+๖ และ GMS

ข. ยุทธศาสตร์องค์การบริหารส่วนจังหวัดเชียงใหม่ ยุทธศาสตร์ที่ ๑ การพัฒนาโครงสร้างพื้นฐานและระบบโลจิสติกส์ เชื่อมโยงกลุ่มจังหวัด กลุ่มอาเซียน+๖ และ GMS

ยุทธศาสตร์ที่ ๕ ยุทธศาสตร์การพัฒนาด้านโครงสร้างพื้นฐาน

แผนงาน ๕.๑ แผนงานอุตสาหกรรมและการโยธา

แก้ไขเป็น

ก. ยุทธศาสตร์ชาติ ๒๐ ปี ยุทธศาสตร์ที่ ๒ การสร้างความสามารถในการแข่งขัน

ข. แผนพัฒนาเศรษฐกิจและสังคมแห่งชาติ ฉบับที่ ๑๓ หมายความว่า ๕ ไทยเป็นประตูการค้าการลงทุน และยุทธศาสตร์ทางโลจิสติกส์ที่สำคัญของภูมิภาค

ค. Sustainable Development Goals : SDGs เป้าหมายที่ ๙ สร้างโครงสร้างพื้นฐานที่มีความทนทาน ส่งเสริมการพัฒนาอุตสาหกรรมที่ครอบคลุมและยั่งยืน และส่งเสริมนวัตกรรม

ง. ยุทธศาสตร์จังหวัดที่ ๓ การพัฒนาเศรษฐกิจสร้างสรรค์ ด้านการค้า การลงทุน การบริหาร และโลจิสติกส์

จ. ยุทธศาสตร์การพัฒนาขององค์การปกครองส่วนท้องถิ่นในเขตจังหวัดเชียงใหม่ ยุทธศาสตร์ที่ ๓ การพัฒนาเศรษฐกิจสร้างสรรค์ด้านการค้า การลงทุน การบริการ และโลจิสติกส์

ยุทธศาสตร์ที่ ๕ การพัฒนาด้านโครงสร้างพื้นฐานและบริการสาธารณะ

กลยุทธ์ที่ ๑ พัฒนาและขยายระบบคมนาคมขนส่ง สะพาน ระบบไฟฟ้า นำประปา การจราจร สาธารณูปโภค สาธารณูปการ ต่างๆ ให้ครอบคลุมและได้มาตรฐาน

แผนงาน ๕.๑ แผนงานอุตสาหกรรมและการโยธา

ที่	โครงการ	วัตถุประสงค์	เป้าหมาย	งบประมาณและที่ผ่านมา					ตัวชี้วัด	ผลที่คาดว่าจะได้รับ	หน่วยงานรับผิดชอบหลัก
				๒๕๖๖ (บาท)	๒๕๖๗ (บาท)	๒๕๖๘ (บาท)	๒๕๖๙ (บาท)	๒๕๗๐ (บาท)			
๑	โครงการก่อสร้างท่อระบายน้ำบริเวณไหล่ทางถนนหน้าร้านค้าสุปรีชา เลขที่ ๒๗๓ ม.๑	เพื่อแก้ไขปัญหาท่วมขังช่วยให้ชาวบ้านสะดวกในการใช้ถนน สัญจร ไป-มา	หมู่ ๑	๕๐๐,๐๐๐	-	-	-	-	ผู้จราจรเพิ่มขึ้น อย่างน้อย ๑ เมตร	ประชาชนได้รับความสะดวกในการเดินทาง	กองช่าง

ที่	โครงการ	วัตถุประสงค์	เป้าหมาย	งบประมาณและที่ผ่านมา					ตัวชี้วัด (KPI)	ผลที่คาดว่าจะได้รับ	หน่วยงานรับผิดชอบหลัก
				๒๕๖๖ (บาท)	๒๕๖๗ (บาท)	๒๕๖๘ (บาท)	๒๕๖๙ (บาท)	๒๕๗๐ (บาท)			
๒	โครงการก่อสร้างถนน คสล. เลียบลำน้ำลาวหน้า สำนักงนโครงการผยน้ำถักวอก ถึง สามแยกทางไปป่าช้า ม.๑	เพื่อให้ประชาชน หมู่ ๑ ได้รับความสะดวกในการใช้ถนนสัญจร ไป-มา	หมู่ ๑	๕๐๐,๐๐๐	-	-	-	-	ผิวจราจรเพิ่มขึ้น อย่างน้อย ๑ เมตร	ประชาชนได้รับความสะดวกในการเดินทาง	กองช่าง
๓	โครงการขุดลอกหนองเขียว หมู่ที่ ๑	เพื่อฟื้นฟูสภาพแหล่งน้ำเดิมให้กลับมามีประสิทธิภาพสามารถกักเก็บน้ำได้เพิ่มขึ้น	หมู่ ๑	๕๐๐,๐๐๐	-	-	-	-	สามารถเก็บน้ำได้เพิ่มขึ้น ร้อยละ ๓	สามารถกักเก็บน้ำได้เพิ่มมากขึ้น	กองช่าง
๔	โครงการวางท่อขยายไทย่ลทางพร้อมบ่อพัก ซอย ๑ ถนน พหลโยธิน ถึง ที่สาธารณะหมู่บ้าน หมู่ที่ ๑	เพื่อให้ประชาชน ได้รับความสะดวกในการสัญจรไปมา พร้อมระบายน้ำที่ไม่ท่วมขัง	หมู่ ๑	๕๐๐,๐๐๐	-	-	-	-	ผิวจราจรเพิ่มขึ้น อย่างน้อย ๑ เมตร	ประชาชนได้รับความสะดวกในการเดินทาง	กองช่าง

ที่	โครงการ	วัตถุประสงค์	เป้าหมาย	งบประมาณและที่ผ่านมา					ตัวชี้วัด (KPI)	ผลที่คาดว่าจะได้รับ	หน่วยงานรับผิดชอบหลัก
				๒๕๖๖ (บาท)	๒๕๖๗ (บาท)	๒๕๖๘ (บาท)	๒๕๖๙ (บาท)	๒๕๗๐ (บาท)			
๕	โครงการวางท่อขยายใหญ่ทางพร้อมบ่อพัก ซอย ๒ ถนน พหลโยธิน ถึงศาลเจ้าหน้าวัดท่าตันตัน หมู่ที่ ๑	เพื่อให้ประชาชนได้รับความสะดวกในการสัญจรไปมา พร้อมระบายน้ำที่ไม่ท่วมขัง	หมู่ ๑	๕๐๐,๐๐๐	-	-	-	-	ผิวจราจรเพิ่มขึ้น อย่างน้อย ๑ เมตร	ประชาชนได้รับความสะดวกในการเดินทาง	กองช่าง
๖	โครงการก่อสร้างถนนหินคลุกสายการเกษตรสวนนายจันทร์ดี ปงรังซี ถึงอ่างเก็บน้ำห้วยปากกล้วย หมู่ที่ ๑	เพื่อให้ประชาชนได้รับความสะดวกในการสัญจรไปมา	หมู่ที่ ๑	-	๒๐๐,๐๐๐	-	-	-	ผู้สัญจรได้รับความสะดวกในการเดินทาง ร้อยละ ๑๐๐	ประชาชนได้รับความสะดวกในการเดินทาง	กองช่าง
๗	โครงการก่อสร้างถนน คสล. จากบ้านนายอ้าย ปงรังซี ถึงบ้านนายแก้ว อุนอ้าย หมู่ที่ ๑ บ้านสบห้วย	เพื่อให้ประชาชนได้รับความสะดวกในการสัญจรไป-มา	หมู่ที่ ๑	-	๑๐๐,๐๐๐	-	-	-	ถนนจำนวน ๑ สาย	ประชาชนมีเส้นทางในการคมนาคมที่สะดวก รวดเร็ว และปลอดภัย	กองช่าง

ที่	โครงการ	วัตถุประสงค์	เป้าหมาย	งบประมาณและที่ผ่านมา					ตัวชี้วัด (KPI)	ผลที่คาดว่าจะได้รับ	หน่วยงานรับผิดชอบหลัก
				๒๕๖๖ (บาท)	๒๕๖๗ (บาท)	๒๕๖๘ (บาท)	๒๕๖๙ (บาท)	๒๕๗๐ (บาท)			
๘	โครงการก่อสร้างถนน คลส. ซอยบ้านนางบน จันทร์ดล หมู่ที่ ๑	เพื่อให้ประชาชน ขอย เสียค่าหัวบ้าน มี เส้นทางสัญจรที่สะดวก รวดเร็ว และปลอดภัย	หมู่ที่ ๑	-	๕๐๐,๐๐๐	-	-	-	ผู้สัญจรได้รับความสะดวก ในการเดินทาง ร้อยละ ๑๐๐	ประชาชนได้รับความสะดวกในการเดินทาง	กองช่าง
๙	โครงการก่อสร้างถนน คลส. หัวสะพานแม่เฒ่าลาว ซอย ๒ ถึง บ้านนายชุม ปินตาสาร หมู่ที่ ๑	เพื่อให้ประชาชน หมู่ ๑ มี เส้นทางสัญจรที่สะดวก รวดเร็ว และปลอดภัย	หมู่ที่ ๑	-	-	๕๐๐,๐๐๐	-	ผู้สัญจรได้รับความสะดวก ในการเดินทาง ร้อยละ ๑๐๐	ประชาชนได้รับความสะดวกในการเดินทาง	กองช่าง	
๑๐	โครงการติดตั้งไฟฟ้าส่องสว่าง (พลังงานแสงอาทิตย์) จุด บ้านนายตัน อินดีวัน ถึง ป่าช้าหมู่บ้าน หมู่ที่ ๑	เพื่อให้ประชาชน ได้รับความสะดวก และความปลอดภัย ในการเดินทาง ยามค่ำคืน	หมู่ที่ ๑	-	-	-	๕๐๐,๐๐๐	ผู้สัญจรได้รับความสะดวก ในการเดินทาง ร้อยละ ๑๐๐	ประชาชนได้รับความสะดวกในการเดินทาง	กองช่าง	
๑๑	โครงการถนนหินคลุก ถนนสายการเกษตรทุกสาย ภายในหมู่บ้าน หมู่ที่ ๑	เพื่อให้ประชาชน หมู่ ๑ มีเส้นทางสัญจรที่สะดวก รวดเร็ว และปลอดภัย	หมู่ที่ ๑	-	-	-	๕๐๐,๐๐๐	ผู้สัญจรได้รับความสะดวก ในการเดินทาง ร้อยละ ๑๐๐	ประชาชนได้รับความสะดวกในการเดินทาง	กองช่าง	

ที่	โครงการ	วัตถุประสงค์	เป้าหมาย	งบประมาณและที่ผ่านมา					ตัวชี้วัด (KPI)	ผลที่คาดว่าจะได้รับ	หน่วยงานรับผิดชอบหลัก
				๒๕๖๖ (บาท)	๒๕๖๗ (บาท)	๒๕๖๘ (บาท)	๒๕๖๙ (บาท)	๒๕๗๐ (บาท)			
๑๒	โครงการก่อสร้างถนน คสล. บ้านนางซอน บัวเขียว ถึง บ้านนางบุษบา ซอยรัศมี หมู่ที่ ๑	เพื่อให้ประชาชน หมู่ ๑ มีเส้นทางสัญจรที่สะดวก รวดเร็ว และปลอดภัย	หมู่ที่ ๑	-	-	๔๐๐,๐๐๐	-	-	ผู้สัญจรได้รับความสะดวกในการเดินทาง ร้อยละ ๑๐๐	ประชาชนได้รับความสะดวกในการเดินทาง	กองช่าง
๑๓	โครงการก่อสร้างถนน คสล. ซอยวัดท่าต้นตัน หมู่ที่ ๑	เพื่อให้ประชาชนได้รับความสะดวกในการสัญจรไป-มา	หมู่ที่ ๑	-	-	๕๑๐,๐๐๐	-	-	ผู้สัญจรได้รับความสะดวกในการเดินทาง ร้อยละ ๑๐๐	ประชาชนได้รับความสะดวกในการเดินทาง	กองช่าง
๑๔	โครงการก่อสร้างถนน คสล. ซอยบ้านนางสารสายหยุด ทาริยะ หมู่ที่ ๑	เพื่อให้ประชาชนได้รับความสะดวกในการสัญจรไป-มา	หมู่ที่ ๑	-	-	-	๗๐,๐๐๐	-	ผู้สัญจรได้รับความสะดวกในการเดินทาง ร้อยละ ๑๐๐	ประชาชนได้รับความสะดวกในการเดินทาง	กองช่าง
๑๕	โครงการก่อสร้างถนน คสล. บ้านนางทองคำ ถึงบ้านนายสม นวลคำ หมู่ที่ ๑	เพื่อให้ประชาชนได้รับความสะดวกในการสัญจรไป-มา	หมู่ที่ ๑	-	-	-	๑๒๐,๐๐๐	-	ผู้สัญจรได้รับความสะดวกในการเดินทาง ร้อยละ ๑๐๐	ประชาชนได้รับความสะดวกในการเดินทาง	กองช่าง

ที่	โครงการ	วัตถุประสงค์	เป้าหมาย	งบประมาณและที่ผ่านมา					ตัวชี้วัด (KPI)	ผลที่คาดว่าจะได้รับ	หน่วยงานรับผิดชอบหลัก
				๒๕๖๖ (บาท)	๒๕๖๗ (บาท)	๒๕๖๘ (บาท)	๒๕๖๙ (บาท)	๒๕๗๐ (บาท)			
๑๖	โครงการก่อสร้างถนน คสล. ซอยบ้านนายนิคม มาบัว หมู่ที่ ๑	เพื่อให้ประชาชนได้รับความสะดวกในการสัญจรไป-มา	หมู่ที่ ๑	-	-	-	-	๘๐,๐๐๐	ผู้สัญจรได้รับความสะดวกในการเดินทาง ร้อยละ ๑๐๐	ประชาชนได้รับความสะดวกในการเดินทาง	กองช่าง
๑๗	โครงการก่อสร้างถนน คสล. ซอยเสียบลำน้ำห้วยसान หมู่ที่ ๑	เพื่อให้ประชาชนได้รับความสะดวกในการสัญจรไป-มา	หมู่ที่ ๑	-	-	-	-	๑๕๐,๐๐๐	ผู้สัญจรได้รับความสะดวกในการเดินทาง ร้อยละ ๑๐๐	ประชาชนได้รับความสะดวกในการเดินทาง	กองช่าง

## หมู่ที่ ๒ บ้านสันต้อม

รายละเอียดโครงการพัฒนา  
แผนพัฒนาองค์การบริหารส่วนตำบลจอมหมอกแก้ว (พ.ศ.๒๕๖๖ – ๒๕๗๐)  
ฉบับทบทวน ครั้งที่ ๑

เดิมปรากฏใน แผนพัฒนาท้องถิ่น (พ.ศ.๒๕๖๖ – ๒๕๗๐) องค์การบริหารส่วนตำบลจอมหมอกแก้ว ฉบับทบทวน ครั้งที่ ๑ เพิ่มเติม ครั้งที่ ๑๒,๓ พ.ศ.๒๕๖๕ / เปลี่ยนแปลง ครั้งที่ ๑ พ.ศ.๒๕๖๕  
 ก.ยุทธศาสตร์จังหวัดเชียงราย ยุทธศาสตร์ที่ ๑ การพัฒนาขีดความสามารถในการแข่งขันด้านการค้าการลงทุนและระบบโลจิสติกส์ เชื่อมโยงกลุ่มจังหวัด กลุ่มอาเซียน+๖ และ GMS  
 ข.ยุทธศาสตร์องค์การบริหารส่วนจังหวัดเชียงราย ยุทธศาสตร์ที่ ๑ การพัฒนาโครงสร้างพื้นฐานและระบบโลจิสติกส์ เชื่อมโยงกลุ่มจังหวัด กลุ่มอาเซียน+๖ และ GMS  
 ยุทธศาสตร์ที่ ๕ ยุทธศาสตร์การพัฒนาด้านโครงสร้างพื้นฐาน  
 แผนงาน ๕.๑ แผนงานอุตสาหกรรมและการโยธา  
แก้ไขเป็น

- ก. ยุทธศาสตร์ชาติ ๒๐ ปี ยุทธศาสตร์ที่ ๒ การสร้างความสามารถในการแข่งขัน
- ข. แผนพัฒนาเศรษฐกิจและสังคมแห่งชาติ ฉบับที่ ๑๓ หมายเหตุที่ ๕ ไทยเป็นประตูการค้าการลงทุน และยุทธศาสตร์ทางโลจิสติกส์ที่สำคัญของภูมิภาค
- ค. Sustainable Development Goals : SDGs เป้าหมายที่ ๙ สร้างโครงสร้างพื้นฐานที่มีความทนทาน ส่งเสริมการพัฒนาอุตสาหกรรมที่ครอบคลุมและยั่งยืน และส่งเสริมนวัตกรรม
- ง. ยุทธศาสตร์จังหวัดที่ ๓ การพัฒนาเศรษฐกิจสร้างสรรค์ ด้านการค้า การลงทุน การบริหาร และการโยธา
- จ. ยุทธศาสตร์การพัฒนาขององค์กรปกครองส่วนท้องถิ่นในเขตจังหวัดเชียงราย ยุทธศาสตร์ที่ ๓ การพัฒนาเศรษฐกิจสร้างสรรค์ด้านการค้า การลงทุน การบริการ และโลจิสติกส์

ยุทธศาสตร์ที่ ๕ การพัฒนาด้านโครงสร้างพื้นฐานและบริการสาธารณะ  
 กลยุทธ์ที่ ๑ พัฒนาและขยายระบบคมนาคมขนส่ง สะพาน ระบบไฟฟ้า น้ำประปา การจราจร สาธารณูปโภค สาธารณูปการ ต่างๆ ให้ครอบคลุมและได้มาตรฐาน  
 แผนงาน ๕.๑ แผนงานอุตสาหกรรมและการโยธา

ที่	โครงการ	วัตถุประสงค์	เป้าหมาย	งบประมาณและที่ผ่านมา					ตัวชี้วัด	ผลที่คาดว่าจะได้รับ	หน่วยงานรับผิดชอบหลัก
				๒๕๖๖ (บาท)	๒๕๖๗ (บาท)	๒๕๖๘ (บาท)	๒๕๖๙ (บาท)	๒๕๗๐ (บาท)			
๑๘	โครงการขยายแหล่งวางท่อพร้อมบ่อกัก จากนายสมชัย จินดา ถึงสวนฝักราชภัฏ หมู่ที่ ๒	เพื่อให้ประชาชนได้รับความสะดวกในการสัญจรไป-มา	หมู่ที่ ๒	๕๐๐,๐๐๐	-	-	-	-	ผู้สำเร็จได้รับความสะดวกในการเดินทางร้อยละ ๑๐๐	ประชาชนได้รับความสะดวกในการเดินทาง	กองช่าง

ที่	โครงการ	วัตถุประสงค์	เป้าหมาย	งบประมาณและที่ผ่านมา					ตัวชี้วัด (KPI)	ผลที่คาดว่าจะได้รับ	หน่วยงานรับผิดชอบหลัก
				๒๕๖๖ (บาท)	๒๕๖๗ (บาท)	๒๕๖๘ (บาท)	๒๕๖๙ (บาท)	๒๕๗๐ (บาท)			
๑๙	โครงการวางท่อระบายน้ำ คลส.พร้อมถมดิน จากบ้าน นายกรกต ชัยณัฐนันท์ หมู่ที่ ๒	เพื่อให้ประชาชนได้รับความสะดวกในการสัญจรไป-มา	หมู่ที่ ๒	๕๐๐,๐๐๐	-	-	-	-	ผู้สัญจรได้รับความสะดวกในการเดินทางร้อยละ ๑๐๐	ประชาชนได้รับความสะดวกในการเดินทาง	กองช่าง
๒๐	โครงการวางท่อระบายน้ำให้หลังพร้อมบ่อพัก จากปากซอย ถึง หนองผางกลาง หมู่ที่ ๒	เพื่อให้ประชาชนได้รับความสะดวกในการสัญจรไป-มา	หมู่ที่ ๒	-	๕๐๐,๐๐๐	-	-	-	ผู้สัญจรได้รับความสะดวกในการเดินทางร้อยละ ๑๐๐	ประชาชนได้รับความสะดวกในการเดินทาง	กองช่าง
๒๑	โครงการวางท่อระบายน้ำให้หลังพร้อมบ่อพัก จากบ้านนางพองแก้ว แก้วเก่า ถึงบ้านนายจันทร์ ราชบาละ หมู่ที่ ๒	เพื่อให้ประชาชนได้รับความสะดวกในการสัญจรไป-มา	หมู่ที่ ๒	-	-	๕๐๐,๐๐๐	-	-	ผู้สัญจรได้รับความสะดวกในการเดินทางร้อยละ ๑๐๐	ประชาชนได้รับความสะดวกในการเดินทาง	กองช่าง
๒๒	โครงการขุดลอกหนองผาง หมู่ที่ ๒	เพื่อขุดลอกดินโคลนที่ต้นเขิน การกักเก็บน้ำเพิ่มขึ้น และป้องกันปัญหาน้ำท่วม	หมู่ที่ ๒	-	-	๓๐๐,๐๐๐	-	-	สามารถเก็บน้ำได้เพิ่มขึ้นร้อยละ ๓	สามารถกักเก็บน้ำได้เพิ่มมากขึ้น	กองช่าง

ที่	โครงการ	วัตถุประสงค์	เป้าหมาย	งบประมาณและที่ผ่านมา					ตัวชี้วัด (KPI)	ผลที่คาดว่าจะได้รับ	หน่วยงานรับผิดชอบหลัก
				๒๕๖๖ (บาท)	๒๕๖๗ (บาท)	๒๕๖๘ (บาท)	๒๕๖๙ (บาท)	๒๕๗๐ (บาท)			
๒๓	โครงการก่อสร้างคอนกรีตขยายไหล่ทาง ทางบ้านนายทองอินทร์ ปวงคำ หมู่ที่ ๒	เพื่อให้ประชาชนในพื้นที่ หมู่ ๒ มีเส้นทางสัญจรที่สะดวก รวดเร็ว และปลอดภัย	หมู่ที่ ๒	-	-	-	๕๐,๐๐๐	-	ผู้สัญจรได้รับความสะดวกในการเดินทางร้อยละ ๑๐๐	ประชาชนได้รับความสะดวกในการเดินทาง	กองช่าง
๒๔	โครงการวางท่อระบายน้ำพร้อมบ่อพัก หน้าโครงการความสุของพ่อ ถึง ศาลเจ้าบ้าน หมู่ที่ ๒	เพื่อให้ประชาชนได้รับความสะดวกในการสัญจรไป-มา	หมู่ที่ ๒	-	-	-	๑๕๐,๐๐๐	-	ผู้สัญจรได้รับความสะดวกในการเดินทางร้อยละ ๑๐๐	ประชาชนได้รับความสะดวกในการเดินทาง	กองช่าง
๒๕	โครงการก่อสร้างถนน คลส. ขอย ๖ บ้านสันต้อม หมู่ที่ ๒	เพื่อให้ประชาชน ขอย ๖ หมู่ ๒ มีเส้นทางสัญจรที่สะดวก รวดเร็ว และปลอดภัย	หมู่ ๒	-	-	-	๒๐๐,๐๐๐	-	ร้อยละของผู้สัญจรได้รับความสะดวกในการเดินทาง	ประชาชนได้รับความสะดวกในการเดินทาง	กองช่าง
๒๖	โครงการขุดลอกลำเหมือง การเกษตร บ้านสันต้อม หมู่ที่ ๒	ขุดลอกลำเหมืองส่งน้ำ การเกษตร เพื่อจัดตั้งกีดขวางการไหลเวียนของน้ำ และป้องกันปัญหาน้ำท่วม	หมู่ ๒	-	-	-	๖๐,๐๐๐	-	การไหลของน้ำดีขึ้นร้อยละ ๕๐	ปริมาณการไหลของน้ำดีขึ้น	กองช่าง

# หมู่ที่ ๓ บ้านห้วยसानดอนจัน

## รายละเอียดโครงการพัฒนา

แผนพัฒนาองค์การบริหารส่วนตำบลจอมหมอกแก้ว (พ.ศ.๒๕๖๖ – ๒๕๗๐)

## ฉบับทบทวน ครั้งที่ ๒

เติมปรกฏใน แผนพัฒนาท้องถิ่น (พ.ศ.๒๕๖๖ – ๒๕๗๐) องค์การบริหารส่วนตำบลจอมหมอกแก้ว ฉบับทบทวน ครั้งที่ ๑ เพิ่มเติม ครั้งที่ ๑,๒,๓ พ.ศ.๒๕๖๕ / เปลี่ยนแปลง ครั้งที่ ๑ พ.ศ.๒๕๖๕

ก.ยุทธศาสตร์จังหวัดเชียงใหม่ ยุทธศาสตร์ที่ ๑ การพัฒนาขีดความสามารถในการแข่งขันด้านการค้าการลงทุนและระบบโลจิสติกส์ เชื่อมโยงกลุ่มจังหวัด กลุ่มอาเซียน+๖ และ GMS

ข.ยุทธศาสตร์องค์การบริหารส่วนจังหวัดเชียงใหม่ ยุทธศาสตร์ที่ ๑ การพัฒนาโครงสร้างพื้นฐานและระบบโลจิสติกส์ เชื่อมโยงกลุ่มจังหวัด กลุ่มอาเซียน+๖ และ GMS

ยุทธศาสตร์ที่ ๕ ยุทธศาสตร์การพัฒนาด้านโครงสร้างพื้นฐาน

แผนงาน ๕.๑ แผนงานอุตสาหกรรมและการโยธา

แก้ไขเป็น

ก. ยุทธศาสตร์ชาติ ๒๐ ปี ยุทธศาสตร์ที่ ๒ การสร้างความสามารถในการแข่งขัน

ข. แผนพัฒนาเศรษฐกิจและสังคมแห่งชาติ ฉบับที่ ๑๓ หมายเหตุที่ ๕ ไทยเป็นประตูการค้าการลงทุน และยุทธศาสตร์ทางโลจิสติกส์ที่สำคัญของภูมิภาค

ค. Sustainable Development Goals : SDGs เป้าหมายที่ ๙ สร้างโครงสร้างพื้นฐานที่มีคุณภาพที่พัฒนาอุตสาหกรรมที่ครอบคลุมและยั่งยืน และส่งเสริมนวัตกรรม

ง. ยุทธศาสตร์จังหวัดที่ ๓ การพัฒนาเศรษฐกิจสร้างสรรค์ ด้านการค้า การลงทุน การบริหาร การบริการ และโลจิสติกส์

จ. ยุทธศาสตร์การพัฒนาขององค์กรปกครองส่วนท้องถิ่นในเขตจังหวัดเชียงใหม่ ยุทธศาสตร์ที่ ๓ การพัฒนาเศรษฐกิจสร้างสรรค์ด้านการค้า การลงทุน การบริการ และโลจิสติกส์

ยุทธศาสตร์ที่ ๔ การพัฒนาด้านโครงสร้างพื้นฐานและบริการสาธารณะ

กลยุทธ์ที่ ๑ พัฒนาและขยายระบบคมนาคมขนส่ง สะพาน ระบบไฟฟ้า นำประปา การจราจร สาธารณูปโภค สาธารณูปการ ต่างๆ ให้ครอบคลุมและได้มาตรฐาน

แผนงาน ๕.๑ แผนงานอุตสาหกรรมและการโยธา

ที่	โครงการ	วัตถุประสงค์	เป้าหมาย	งบประมาณและที่ผ่านมา					ตัวชี้วัด	ผลที่คาดว่าจะได้รับ	หน่วยงานรับผิดชอบหลัก
				๒๕๖๖ (บาท)	๒๕๖๗ (บาท)	๒๕๖๘ (บาท)	๒๕๖๙ (บาท)	๒๕๗๐ (บาท)			
๒๗	โครงการวางท่อพร้อมบ่อพัก จากนายนารากร ภิกษา ถึงบ้านนายนประสงค์ ค่าเชื้อ หมู่ที่ ๓	เพื่อให้สามารถระบายน้ำ และป้องกันน้ำท่วมขัง ในช่วงฤดูฝน	หมู่ที่ ๓	๕๐๐,๐๐๐	-	-	-	-	จำนวนโครงการเพิ่มขึ้น	ประชาชนได้รับความสะดวกในการเดินทาง	กองช่าง

ที่	โครงการ	วัตถุประสงค์	เป้าหมาย	งบประมาณและที่พัฒนา						ตัวชี้วัด (KPI)	ผลที่คาดว่าจะได้รับ	หน่วยงานรับผิดชอบหลัก
				๒๕๖๖ (บาท)	๒๕๖๗ (บาท)	๒๕๖๘ (บาท)	๒๕๖๙ (บาท)	๒๕๗๐ (บาท)				
๒๘	โครงการก่อสร้างระบบจ่ายน้ำ คสล.พร้อมวางท่อระบายน้ำ จากบ้านนายอ้าย จักรมณี ถึง บ้านนายผัด ชัยรัตน์ หมู่ที่ ๓	เพื่อให้สามารถระบายน้ำ และป้องกันน้ำท่วมซึ่งในช่องว่างคูฝน	หมู่ที่ ๓	-	๑๐๐,๐๐๐ (บาท)	-	-	-	-	ผิวจราจรเพิ่มขึ้น	ประชาชนได้รับความสะดวกในการเดินทาง	กองช่าง
๒๙	โครงการก่อสร้างถังหมักพร้อมบ่อบำบัด จากบ้านนางมาลี ฟองสมุทร ถึงหนองหวาย หมู่ที่ ๓ บ้านห้วยสำนดอนจัน	เพื่อพัฒนาระบบระบายน้ำให้มีประสิทธิภาพ	หมู่ที่ ๓	-	๒๕๐,๐๐๐ (บาท)	-	-	-	-	ความยาวลำเหมืองต้องไม่น้อยกว่า ๒๕๐ เมตร	ระบบระบายน้ำมีประสิทธิภาพยิ่งขึ้น	กองช่าง
๓๐	โครงการติดตั้งไฟฟ้าส่องสว่าง(พลังงานแสงอาทิตย์) ตามทางที่ขุดลอกทางราชการ บ้านหนองหวาย หมู่ที่ ๓	เพื่อเพิ่มแสงสว่างต่อผู้สัญจร ไป-มา ยามค่ำคืน	หมู่ที่ ๓	-	-	๙๐,๐๐๐ (บาท)	-	-	-	เพิ่มจุดส่องสว่างไม่น้อยกว่า ๓ จุด	ประชาชนได้รับความสะดวกปลอดภัยในการใช้เส้นทาง	กองช่าง

ที่	โครงการ	วัตถุประสงค์	เป้าหมาย	งบประมาณและที่ผ่านมา					ตัวชี้วัด (KPI)	ผลที่คาดว่าจะได้รับ	หน่วยงานรับผิดชอบหลัก
				๒๕๖๖ (บาท)	๒๕๖๗ (บาท)	๒๕๖๘ (บาท)	๒๕๖๙ (บาท)	๒๕๗๐ (บาท)			
๓๑	โครงการสร้างฝายชะลอน้ำลำน้ำห้วยसान นานาย อานนท์ นามศรี ถึงหลังบ้านนางฟอง ทาราช หมู่ที่ ๓ บ้านห้วยसानดอนเงิน	เพื่อให้ประชาชนมีน้ำไว้ใช้เพื่อการเกษตรและป้องกันตลิ่งพังเพิ่มความชุ่มชื้นให้แก่ผิวดิน	หมู่ที่ ๓	-	-	๓๐๐,๐๐๐	-	-	ฝายชะลอน้ำ ๑ แห่ง	ประชาชนมีน้ำไว้ใช้เพื่อการเกษตรลดการพังทลายของตลิ่งน้ำ	กองช่าง
๓๒	โครงการก่อสร้างอาคารอเนกประสงค์ภายในหมู่บ้าน หมู่ที่ ๓ บ้านห้วยसानดอนเงิน (หนองหวาย)	เพื่อสาธารณประโยชน์ของหมู่บ้าน	หมู่ที่ ๓	-	-	-	๓๕๐,๐๐๐	-	อาคารอเนกประสงค์ ๑ หลัง	เพื่อให้ประชาชนมีสถานที่ในการดำเนินงานด้านสาธารณสุขประโยชน์	กองช่าง
๓๓	โครงการวางท่อพร้อมบ่อพัก จากแหล่งน้ำประปาหมู่บ้าน ถึง หลังบ้านนายสมพงษ์ นวลชัย หมู่ที่ ๓	เพื่อให้สามารถระบายน้ำและป้องกันน้ำท่วมขังในช่วงฤดูฝน	หมู่ที่ ๓	-	-	-	๕๐๐,๐๐๐	-	ผิวจราจรเพิ่มขึ้น	ประชาชนได้รับความสะดวกในการเดินทาง	กองช่าง
๓๔	โครงการขุดลอกพร้อมวางท่อ ลำน้ำหนองหวาย หมู่ที่ ๓	เพื่อให้สามารถระบายน้ำและป้องกันน้ำท่วมขังในช่วงฤดูฝน	หมู่ที่ ๓	-	-	-	-	๓๒๐,๐๐๐	ผิวจราจรเพิ่มขึ้น	ประชาชนได้รับความสะดวกในการเดินทาง	กองช่าง

ที่	โครงการ	วัตถุประสงค์	เป้าหมาย	งบประมาณและที่ผ่านมา					ตัวชี้วัด (KPI)	ผลที่คาดว่าจะได้รับ	หน่วยงานรับผิดชอบหลัก
				๒๕๖๖ (บาท)	๒๕๖๗ (บาท)	๒๕๖๘ (บาท)	๒๕๖๙ (บาท)	๒๕๗๐ (บาท)			
๓๕	โครงการก่อสร้างถนนถนนหินคลุก จากหัวสะพานซอย ๑๘ - ซอยหน้าบ้านนายประสงค์ คำเชื้อ หมู่ที่ ๓ (พอ.)	เพื่อให้ประชาชนมีเส้นทางสัญจรที่สะดวก รวดเร็ว และปลอดภัย	หมู่ ๓	-	-	-	-	๕๐๐,๐๐๐	ร้อยละของผู้สัญจรได้รับความสะดวกในการเดินทาง	ประชาชนได้รับความสะดวกในการเดินทาง	กองช่าง
๓๖	โครงการก่อสร้างหลังคาตามตึกพิชิตทางการเกษตร (พอ.)	เพื่อให้สามารถใช้ประโยชน์ลานตากพืชผลทางการเกษตรได้มากขึ้น	หมู่ ๓	-	-	-	-	๕๐๐,๐๐๐	ร้อยละของผู้ชาวบ้านได้รับประโยชน์จากลานตากพืชผล	ประชาชนได้ใช้ประโยชน์จากลานตากพืชผลทางการเกษตร	กองช่าง
๓๗	โครงการก่อสร้างถนน คล. จากหลังโรงงานซิง ม.๓ ถึงหน้าวัดสันตอม หมู่ที่ ๒ (พอ.)	เพื่อให้ประชาชนมีเส้นทางสัญจรที่สะดวก รวดเร็ว และปลอดภัย	หมู่ ๓	-	-	-	-	๕๐๐,๐๐๐	ร้อยละของผู้สัญจรได้รับความสะดวกในการเดินทาง	ประชาชนได้รับความสะดวกในการเดินทาง	กองช่าง
๓๘	โครงการปรับปรุงถนนสายการเกษตร หมู่ที่ ๓ (พอ.)	เพื่อให้ประชาชนมีเส้นทางสัญจรที่สะดวก รวดเร็ว และปลอดภัย	หมู่ ๓	-	-	-	-	๕๐๐,๐๐๐	ร้อยละของผู้สัญจรได้รับความสะดวกในการเดินทาง	ประชาชนได้รับความสะดวกในการเดินทาง	กองช่าง

## หมู่ที่ ๔ บ้านสันกันแฮ้ว

รายละเอียดโครงการพัฒนา

แบบ ผ.๐๒

แผนพัฒนาองค์การบริหารส่วนตำบลจอมหมอกแก้ว (พ.ศ.๒๕๖๖ – ๒๕๗๐)

ฉบับทบทวน ครั้งที่ ๑

เดิมปรากฏใน แผนพัฒนาท้องถิ่น (พ.ศ.๒๕๖๖ – ๒๕๗๐) องค์การบริหารส่วนตำบลจอมหมอกแก้ว ฉบับทบทวน ครั้งที่ ๑ เพิ่มเติม ครั้งที่ ๑ พ.ศ.๒๕๖๕ / เปลี่ยนแปลง ครั้งที่ ๑ พ.ศ.๒๕๖๕  
 ก. ยุทธศาสตร์จังหวัดเชียงใหม่ ยุทธศาสตร์ที่ ๑ การพัฒนาขีดความสามารถในการแข่งขันด้านการลงทุนและระบบโลจิสติกส์ เชื่อมโยงกลุ่มจังหวัด กลุ่มอาเซียน+๖ และ GMS  
 ข. ยุทธศาสตร์องค์การบริหารส่วนจังหวัดเชียงใหม่ ยุทธศาสตร์ที่ ๑ การพัฒนาโครงสร้างพื้นฐานและระบบโลจิสติกส์ เชื่อมโยงกลุ่มจังหวัด กลุ่มอาเซียน+๖ และ GMS  
 ยุทธศาสตร์ที่ ๕ ยุทธศาสตร์การพัฒนาด้านโครงสร้างพื้นฐาน  
 แผนงาน ๕.๑ แผนงานอุตสาหกรรมและการโยธา

แก้ไขเป็น

- ก. ยุทธศาสตร์ชาติ ๒๐ ปี ยุทธศาสตร์ที่ ๒ การสร้างความสามารถในการแข่งขัน
- ข. แผนพัฒนาเศรษฐกิจและสังคมแห่งชาติ ฉบับที่ ๑๓ หมายเหตุที่ ๕ ไทยเป็นประตูการค้าการลงทุน และยุทธศาสตร์ทางโลจิสติกส์ที่สำคัญของภูมิภาค
- ค. Sustainable Development Goals : SDGs เป้าหมายที่ ๙ สร้างโครงสร้างพื้นฐานที่มีความทนทาน ส่งเสริมการพัฒนาอุตสาหกรรมที่ครอบคลุมและยั่งยืน และส่งเสริมนวัตกรรม
- ง. ยุทธศาสตร์จังหวัดที่ ๓ การพัฒนาเศรษฐกิจสร้างสรรค์ ด้านการค้า การลงทุน การบริหาร การบริการ และโลจิสติกส์
- จ. ยุทธศาสตร์การพัฒนาขององค์การปกครองส่วนท้องถิ่นในเขตจังหวัดเชียงใหม่ ยุทธศาสตร์ที่ ๓ การพัฒนาเศรษฐกิจสร้างสรรค์ด้านการค้า การลงทุน การบริการ และโลจิสติกส์

ยุทธศาสตร์ที่ ๕ การพัฒนาด้านโครงสร้างพื้นฐานและบริการสาธารณะ

กลยุทธ์ที่ ๑ พัฒนาและขยายระบบคมนาคมขนส่ง สะพาน ระบบไฟฟ้า น้ำประปา การจราจร สาธารณูปโภค สาธารณูปการ ต่างๆ ให้ครอบคลุมและได้มาตรฐาน

ที่	โครงการ	วัตถุประสงค์	เป้าหมาย	งบประมาณและที่ผ่านมา					ตัวชี้วัด	ผลที่คาดว่าจะได้รับ	หน่วยงานรับผิดชอบหลัก
				๒๕๖๖ (บาท)	๒๕๖๗ (บาท)	๒๕๖๘ (บาท)	๒๕๖๙ (บาท)	๒๕๗๐ (บาท)			
๓๙	โครงการซ่อมแซมระบบประปาหมู่บ้าน บ้านสันกันแฮ้ว หมู่ที่ ๔	วัตถุประสงค์ เพื่อให้ระบบประปา หมู่ ๔ ใช้งานได้มีประสิทธิภาพมากขึ้น	หมู่ที่ ๔	๑๕๐,๐๐๐	-	-	-	-	ร้อยละผู้ตั้งใจได้รับความสะดวกในการเดินทาง	ประชาชนได้รับความสะดวกในการเดินทาง	กองช่าง

ที่	โครงการ	วัตถุประสงค์	เป้าหมาย	งบประมาณและที่ผ่านมา					ตัวชี้วัด (KPI)	ผลที่คาดว่าจะได้รับ	หน่วยงานรับผิดชอบหลัก
				๒๕๖๖ (บาท)	๒๕๖๗ (บาท)	๒๕๖๘ (บาท)	๒๕๖๙ (บาท)	๒๕๗๐ (บาท)			
๔๐	โครงการก่อสร้างรางระบายน้ำ คสล. ซอย ๑ - ซอย ๓ บ้านสันกันแฮ้ว หมู่ที่ ๔	เพื่อป้องกันน้ำกระด้างสูงไม่ให้ไหลเข้าชุมชน	หมู่ที่ ๔	๒๕๐,๐๐๐	-	-	-	-	เร่งระบายน้ำออกจากจากพื้นที่ร้อยละ ๖๐	ระยะเวลาในการท่วมน้ำของน้ำลดลง	กองช่าง
๔๑	โครงการปรับปรุงซ่อมแซมถนนสายการเกษตร ซอย ๕/๑ จากถนนงมลิวัลย์ มั่งมูล ถึง นานายอินตา ปัญญาช่วย พร้อมรื้อถอนท่อเก่า หมู่ที่ ๔	เพื่อให้ประชาชนได้รับความสะดวกในการสัญจรไป - มา	หมู่ที่ ๔	๕๐๐,๐๐๐	-	-	-	-	ร้อยละของผู้สัญจรได้รับความสะดวกในการเดินทาง	ประชาชนได้รับความสะดวกในการเดินทาง	กองช่าง
๔๒	โครงการวางท่อขยายไหล่ทาง จากลำน้ำห้วยสัก ถึง ซอย ๕ หมู่ที่ ๔	เพื่อให้ประชาชนได้รับความสะดวกในการสัญจรไป - มา	หมู่ที่ ๔	-	-	๕๐๐,๐๐๐	-	-	ร้อยละของผู้สัญจรได้รับความสะดวกในการเดินทาง	ประชาชนได้รับความสะดวกในการเดินทาง	กองช่าง
๔๓	โครงการวางท่อขยายไหล่ทาง ซอย ๕/๕ หมู่ที่ ๔	เพื่อให้ประชาชนได้รับความสะดวกในการสัญจรไป - มา	หมู่ที่ ๔	-	-	๑๒๐,๐๐๐	-	-	ร้อยละของผู้สัญจรได้รับความสะดวกในการเดินทาง	ประชาชนได้รับความสะดวกในการเดินทาง	กองช่าง

ที่	โครงการ	วัตถุประสงค์	เป้าหมาย	งบประมาณและที่ผ่านมา					ตัวชี้วัด (KPI)	ผลที่คาดว่าจะได้รับ	หน่วยงานรับผิดชอบหลัก
				๒๕๖๖ (บาท)	๒๕๖๗ (บาท)	๒๕๖๘ (บาท)	๒๕๖๙ (บาท)	๒๕๗๐ (บาท)			
๔๔	โครงการก่อสร้างถนน คลส. ซอย ๕/๒ บ้านนายศรี สมฤทธิ์ ถึงหลังบ้านนายทองมั่งมูล หมู่ที่ ๔ บ้านสันกันแอ้ว	เพื่อให้ประชาชนมีถนนใช้คมนาคมได้อย่างสะดวก รวดเร็ว	หมู่ที่ ๔	-	-	-	๒๕๐,๐๐๐ (บาท)	-	ความยาวถนน ไม่น้อยกว่า ๑๐๐ ม.	ประชาชนมีถนนใช้คมนาคมได้อย่างสะดวก รวดเร็ว	กองช่าง
๔๕	โครงการก่อสร้างถนน คลส. ซอย ๕/๒ บ้านสันกันแอ้ว หมู่ที่ ๔	เพื่อให้ประชาชนในบริเวณ ซอย ๕/๒ ได้รับความสะดวกในการสัญจรไป-มา	หมู่ที่ ๔	-	-	-	๓๑๐,๐๐๐ (บาท)	-	ร้อยละของผู้สัญจรได้รับความสะดวกในการเดินทาง	ประชาชนได้รับความสะดวกในการเดินทาง	กองช่าง
๔๖	โครงการก่อสร้างถนน คลส. ซอย ๖ บ้านนายเฉลิมชัย จอมหล้า ถึงบ้านนายประสิทธิ์ ไม่นาง หมู่ที่ ๔ บ้านสันกันแอ้ว	เพื่อให้ประชาชนมีถนนใช้คมนาคมได้อย่างสะดวก รวดเร็ว	หมู่ที่ ๔	-	-	-	-	๒๕๐,๐๐๐ (บาท)	ความยาวถนน ไม่น้อยกว่า ๑๐๐ เมตร	ประชาชนมีถนนใช้คมนาคมได้อย่างสะดวก รวดเร็ว	กองช่าง

ที่	โครงการ	วัตถุประสงค์	เป้าหมาย	งบประมาณและที่ผ่านมา					ตัวชี้วัด (KPI)	ผลที่คาดว่าจะได้รับ	หน่วยงานรับผิดชอบหลัก
				๒๕๖๖ (บาท)	๒๕๖๗ (บาท)	๒๕๖๘ (บาท)	๒๕๖๙ (บาท)	๒๕๗๐ (บาท)			
๔๗	โครงการก่อสร้างระบบจ่ายน้ำ ช.๔ บ้านสันกันแคว หมู่ที่ ๔	เพื่อป้องกันน้ำระดับสูงไม่ให้ไหลเข้าชุมชน	หมู่ที่ ๔	-	-	-	-	๒๕๐,๐๐๐	ปริมาณการไหลดีขึ้นลดการรั่วซึม	ทางเดินน้ำ สะดวก	กองช่าง

แบบ ผ.๐๒

# หมู่ที่ ๕ บ้านป่าอ้อย

รายละเอียดโครงการพัฒนา

แผนพัฒนาองค์การบริหารส่วนตำบลจอมหมอกแก้ว (พ.ศ.๒๕๖๖ – ๒๕๗๐)

ฉบับที่ ๑

เดิมปรากฏใน แผนพัฒนาท้องถิ่น (พ.ศ.๒๕๖๖ – ๒๕๗๐) องค์การบริหารส่วนตำบลจอมหมอกแก้ว ฉบับที่ ๑ เพิ่มเติม ครั้งที่ ๑,๒,๓ พ.ศ.๒๕๖๕ / เปลี่ยนแปลง ครั้งที่ ๑ พ.ศ.๒๕๖๕  
 ก.ยุทธศาสตร์จังหวัดเชียงราย ยุทธศาสตร์ที่ ๑ การพัฒนาขีดความสามารถในการแข่งขันด้านการศึกษาและระบบโลจิสติกส์ เชื่อมโยงกลุ่มจังหวัด กลุ่มอาเซียน+๖ และ GMS  
 ข.ยุทธศาสตร์องค์การบริหารส่วนจังหวัดเชียงราย ยุทธศาสตร์ที่ ๑ การพัฒนาโครงสร้างพื้นฐานและระบบโลจิสติกส์ เชื่อมโยงกลุ่มจังหวัด กลุ่มอาเซียน+๖ และ GMS  
 ยุทธศาสตร์ที่ ๕ ยุทธศาสตร์การพัฒนาด้านโครงสร้างพื้นฐาน  
 แผนงาน ๕.๑ แผนงานอุตสาหกรรมและการโยธา  
 แก้ไขเป็น

- ก. ยุทธศาสตร์ชาติ ๒๐ ปี ยุทธศาสตร์ที่ ๒ การสร้างความสามารถในการแข่งขัน
  - ข. แผนพัฒนาเศรษฐกิจและสังคมแห่งชาติ ฉบับที่ ๑๓ หมายเหตุที่ ๕ ไทยเป็นประตูการค้าการลงทุน และยุทธศาสตร์ทางโลจิสติกส์ที่สำคัญของภูมิภาค
  - ค. Sustainable Development Goals : SDGs เป้าหมายที่ ๙ สร้างโครงสร้างพื้นฐานที่มีคุณภาพ ส่งเสริมการพัฒนาอุตสาหกรรมที่ครอบคลุมและยั่งยืน และส่งเสริมนวัตกรรม
  - ง. ยุทธศาสตร์จังหวัดที่ ๓ การพัฒนาเศรษฐกิจสร้างสรรค์ ด้านการค้า การลงทุน การบริหาร การบริการ และโลจิสติกส์
  - จ. ยุทธศาสตร์การพัฒนาขององค์การปกครองส่วนท้องถิ่นในเขตจังหวัดเชียงราย ยุทธศาสตร์ที่ ๓ การพัฒนาเศรษฐกิจสร้างสรรค์ด้านการค้า การลงทุน การบริการ และโลจิสติกส์
- ยุทธศาสตร์ที่ ๕ การพัฒนาด้านโครงสร้างพื้นฐานและบริการสาธารณะ
- กลยุทธ์ที่ ๑ พัฒนาและขยายระบบคมนาคมขนส่ง สะพาน ระบบไฟฟ้า นำไปประกอบ การจราจร สาธารณูปโภค สาธารณูปการ ต่างๆ ให้ครอบคลุมและได้มาตรฐาน

ที่	โครงการ	วัตถุประสงค์	เป้าหมาย	งบประมาณและที่ผ่านมา					ตัวชี้วัด	ผลที่คาดว่าจะได้รับ	หน่วยงานรับผิดชอบหลัก
				๒๕๖๖ (บาท)	๒๕๖๗ (บาท)	๒๕๖๘ (บาท)	๒๕๖๙ (บาท)	๒๕๗๐ (บาท)			
๔๘	โครงการเจาะบ่อบาดาลสำหรับติดตั้งประปาหมู่บ้าน หมู่ที่ ๕	เพื่อพัฒนาระบบน้ำประปาหมู่บ้าน ให้มีน้ำอุปโภคบริโภคที่มีคุณภาพ	หมู่ที่ ๕	๕๐๐,๐๐๐	-	-	-	-	จำนวนครัวเรือนที่มีน้ำประปาใช้	ประชาชนมีคุณภาพชีวิตที่ดีขึ้น	กองช่าง

ที่	โครงการ	วัตถุประสงค์	เป้าหมาย	งบประมาณและที่ผ่านมา					ตัวชี้วัด (KPI)	ผลที่คาดว่าจะได้รับ	หน่วยงานรับผิดชอบหลัก
				๒๕๖๖ (บาท)	๒๕๖๗ (บาท)	๒๕๖๘ (บาท)	๒๕๖๙ (บาท)	๒๕๗๐ (บาท)			
๔๙	โครงการก่อสร้างถนน คล.ชอยบ้าน นางสาวประวีชญา ปัญญาช่วย หมู่ที่ ๕	เพื่อให้ประชาชนมีถนนใช้คมนาคมได้อย่างสะดวก รวดเร็ว	หมู่ที่ ๕	๑๒๖,๐๐๐	-	-	-	-	ความยาวถนน ไม่น้อยกว่า ๑๐๐ เมตร	ประชาชนมีถนนใช้คมนาคมได้อย่างสะดวก รวดเร็ว	กองช่าง
๕๐	โครงการวางท่อถมดินเมือง ห้วยสำนพร้อมถมดิน ตั้งแต่บ้านนายตัน ต๊ะพันธ์ ถึง นางจันทร์ นันติ หมู่ที่ ๕	เพื่อพัฒนาระบบระบายน้ำให้มีประสิทธิภาพ	หมู่ที่ ๕	๓๐๐,๐๐๐	-	-	-	-	ผิวการจราจรเพิ่มขึ้นอย่างน้อย ๑.๐๐ ม.	ถนนกว้างขึ้น การสัญจรไปมา มีความสะดวกมากขึ้น	กองช่าง
๕๑	โครงการวางท่อถมดินซอย ๓/๒ บ้านนายอุ่น ออมแสง ถึง บ้านนายอคม พากเพียร หมู่ที่ ๕	เพื่อให้ประชาชนมีถนนใช้คมนาคมได้อย่างสะดวก รวดเร็ว	หมู่ที่ ๕	-	๑๐๐,๐๐๐	-	-	-	ความยาวถนน ไม่น้อยกว่า ๑๐๐ เมตร	ประชาชนมีถนนใช้คมนาคมได้อย่างสะดวก รวดเร็ว	กองช่าง
๕๒	โครงการวางท่อถมดินสร้างบ่อพักขยายไหล่ทาง ซอย ๓/๕ ซ้ำบ้านนายสังเวียน ไชยรัตน์ ถึงบ่อลานาย เทพชัย พากเพียร บ้านป่าอ้อย หมู่ที่ ๕	เพื่อพัฒนาระบบระบายน้ำให้มีประสิทธิภาพ	หมู่ที่ ๕	-	๑๐๐,๐๐๐	-	-	-	ผิวการจราจรเพิ่มขึ้นอย่างน้อย ๑.๐๐ ม.	ถนนกว้างขึ้น การสัญจรไปมา มีความสะดวกมากขึ้น	กองช่าง

ที่	โครงการ	วัตถุประสงค์	เป้าหมาย	งบประมาณและที่ผ่านมา					ตัวชี้วัด (KPI)	ผลที่คาดว่าจะได้รับ	หน่วยงานรับผิดชอบหลัก
				๒๕๖๖ (บาท)	๒๕๖๗ (บาท)	๒๕๖๘ (บาท)	๒๕๖๙ (บาท)	๒๕๗๐ (บาท)			
๕๓	โครงการติดตั้งไฟส่องสว่าง (พลังงานแสงอาทิตย์) จากคลองชลประทาน ถึง ป่าห่มบ้าน หมู่ที่ ๕	เพื่อให้ประชาชน ได้รับความสะดวก และความปลอดภัย ในการเดินทาง ยามค่ำคืน	หมู่ที่ ๕	-	-	๕๐๐,๐๐๐	-	-	ผู้สัญจรได้รับความสะดวก ในการเดินทางร้อยละ ๑๐๐	ประชาชนได้รับความสะดวกในการเดินทาง	กองช่าง
๕๔	โครงการเทศบาลเมืองใส่ไม้ ขลประทาน ซอย ๖R บ้านป่าอ้อย หมู่ ๕	เพื่อพัฒนาระบบระบายน้ำให้มีประสิทธิภาพ	หมู่ที่ ๕	-	-	๑๕๐,๐๐๐	-	-	ลดการรั่วซึมได้ร้อยละ ๑๐๐	สามารถส่งน้ำได้ โดยไม่รั่วซึม	กองช่าง
๕๕	โครงการก่อสร้างถนน คสล. ซอย ๖ เข้าวัดถึงบ้านนายจันทร์ นพคุณ พร้อมเรือถนน	เพื่อให้ประชาชนในมีเส้นทางสัญจรที่สะดวก รวดเร็ว และปลอดภัย	หมู่ที่ ๕	-	-	-	๒๐๐,๐๐๐	-	ร้อยละของผู้สัญจรได้รับความสะดวก ในการเดินทาง	ประชาชนได้รับความสะดวกในการเดินทาง	กองช่าง
๕๖	โครงการวางท่อถมดิน พร้อมบ่อพักตั้งแต่ตลาดชุมชนบ้านป่าอ้อย ถึงบ้านนางรวม ไชยะ บ้านป่าอ้อย หมู่ที่ ๕	เพื่อพัฒนาระบบระบายน้ำให้มีประสิทธิภาพ	หมู่ที่ ๕	-	-	-	๑๐๐,๐๐๐	-	ผิวการจราจรเพิ่มขึ้นอย่างน้อย ๑.๐๐ ม.	ถนนกว้างขึ้น การสัญจรไป-มา มีความสะดวกมากขึ้น	กองช่าง

ที่	โครงการ	วัตถุประสงค์	เป้าหมาย	งบประมาณและที่ผ่านมา					ตัวชี้วัด (KPI)	ผลที่คาดว่าจะได้รับ	หน่วยงานรับผิดชอบหลัก
				๒๕๖๖ (บาท)	๒๕๖๗ (บาท)	๒๕๖๘ (บาท)	๒๕๖๙ (บาท)	๒๕๗๐ (บาท)			
๕๗	โครงการเทคโนโลยีสารสนเทศเสริมเหล็กงานกิจกรรมของหมู่บ้าน พร้อมถมดิน หมู่ที่ ๕	เพื่อให้ประชาชนมีลานกิจกรรมสำหรับพัฒนาศักยภาพด้านอื่นๆ ต่อไป	หมู่ที่ ๕	-	-	-	-	๑๕๐,๐๐๐	ร้อยละของผู้สัญจรได้รับความสะดวกในการเดินทาง	ประชาชนได้รับความสะดวกในการเดินทาง	กองช่าง
๕๘	โครงการวางท่อ คลส. ลำเหมืองห้วยसान หมู่ที่ ๕	เพื่อพัฒนาระบบระบายน้ำให้มีประสิทธิภาพ	หมู่ที่ ๕	-	-	-	-	๓๕๐,๐๐๐	ผิวการจราจรเพิ่มขึ้นอย่างน้อย ๑.๐๐ ม.	ถนนกว้างขึ้น การสัญจรไปมา มีความสะดวกมากขึ้น	กองช่าง
๕๙	โครงการวางท่อพร้อมถมดินลำเหมืองกลางบ้าน ตั้งแต่หน้าโรงเรียนป่าอ้อย ถึงทางเข้าศาลเจ้า หมู่ที่ ๕	เพื่อพัฒนาระบบระบายน้ำให้มีประสิทธิภาพ	หมู่ที่ ๕	-	-	-	-	๕๐๐,๐๐๐	ผิวการจราจรเพิ่มขึ้นอย่างน้อย ๑.๐๐ ม.	ถนนกว้างขึ้น การสัญจรไปมา มีความสะดวกมากขึ้น	กองช่าง
๖๐	โครงการก่อสร้างถนนลาดยาง ขอย ๓ จนถึงทางออกขอย ๘ หมู่ที่ ๕	เพื่อให้ประชาชนในมีเส้นทางสัญจรที่สะดวก รวดเร็ว และปลอดภัย	หมู่ที่ ๕	-	-	-	-	๕๐๐,๐๐๐	ร้อยละของผู้สัญจรได้รับความสะดวกในการเดินทาง	ประชาชนได้รับความสะดวกในการเดินทาง	กองช่าง

ที่	โครงการ	วัตถุประสงค์	เป้าหมาย	งบประมาณและที่ผ่านมา					ตัวชี้วัด (KPI)	ผลที่คาดว่าจะได้รับ	หน่วยงานรับผิดชอบหลัก
				๒๕๖๖ (บาท)	๒๕๖๗ (บาท)	๒๕๖๘ (บาท)	๒๕๖๙ (บาท)	๒๕๗๐ (บาท)			
๖๑	โครงการก่อสร้างถนน คลส. ซอยบ้านนายโสม พรหมจักร หมู่ที่ ๕ (พอ.)	เพื่อให้ประชาชนในมีเส้นทางสัญจรที่สะดวก รวดเร็ว และปลอดภัย	หมู่ที่ ๕	-	-	-	-	๕๐๐,๐๐๐	ร้อยละของผู้สัญจรได้รับความสะดวกในการเดินทาง	ประชาชนได้รับความสะดวกในการเดินทาง	กองช่าง
๖๒	โครงการก่อสร้างถนน คลส. ซอยบ้านนายสิงห์แก้ว จุมปูจักร หมู่ที่ ๕ (พอ.)	เพื่อให้ประชาชนในมีเส้นทางสัญจรที่สะดวก รวดเร็ว และปลอดภัย	หมู่ที่ ๕	-	-	-	-	๕๐๐,๐๐๐	ร้อยละของผู้สัญจรได้รับความสะดวกในการเดินทาง	ประชาชนได้รับความสะดวกในการเดินทาง	กองช่าง
๖๓	โครงการปรับปรุงอาคารอเนกประสงค์หมู่บ้าน หมู่ที่ ๕ (พอ.)	เพื่อเป็นจุดศูนย์รวมในการทำกิจกรรมหมู่บ้าน	หมู่ที่ ๕	-	-	-	-	๕๐๐,๐๐๐	ร้อยละของผู้เข้าร่วมกิจกรรม	ประชาชนได้รับการทำกิจกรรมชุมชน	กองช่าง
๖๔	โครงการก่อสร้างอาคารน้ำใต้ดิน หมู่ที่ ๕ (พอ.)	เพื่อเพิ่มคุณภาพชีวิตให้กับประชาชนในหมู่บ้าน	หมู่ที่ ๕	-	-	-	-	๕๐๐,๐๐๐	ร้อยละของครัวเรือนลดปัญหาการขาดแคลนน้ำ	ประชาชนมีน้ำอุปโภค-บริโภคที่เพียงพอ	กองช่าง

## หมู่ที่ ๒ บ้านทุ่งโฮ้ง

**เดิมปรากฏใน** แผนพัฒนาท้องถิ่น (พ.ศ.๒๕๖๖ - ๒๕๗๐) องค์การบริหารส่วนตำบลจอมหมอกแก้ว ฉบับทบทวน ครั้งที่ ๑ เพิ่มเติม ครั้งที่ ๑,๒,๓ พ.ศ.๒๕๖๕ / เปลี่ยนแปลง ครั้งที่ ๑ พ.ศ.๒๕๖๕  
 ก.ยุทธศาสตร์จังหวัดเชียงราย ยุทธศาสตร์ที่ ๑ การพัฒนาขีดความสามารถในการแข่งขันด้านการค้าการลงทุนและระบบโลจิสติกส์ เชื่อมโยงกลุ่มจังหวัด กลุ่มอาเซียน+๖ และ GMS  
 ข.ยุทธศาสตร์องค์การบริหารส่วนจังหวัดเชียงราย ยุทธศาสตร์ที่ ๑ การพัฒนาโครงสร้างพื้นฐานและระบบโลจิสติกส์ เชื่อมโยงกลุ่มจังหวัด กลุ่มอาเซียน+๖ และ GMS  
 ยุทธศาสตร์ที่ ๕ ยุทธศาสตร์การพัฒนาด้านโครงสร้างพื้นฐาน  
 แผนงาน ๕.๑ แผนงานอุตสาหกรรมและการโยธา  
**แก้ไขเป็น**

- ก. ยุทธศาสตร์ชาติ ๒๐ ปี ยุทธศาสตร์ที่ ๒ การสร้างความสามารถในการแข่งขัน
- ข. แผนพัฒนาเศรษฐกิจและสังคมแห่งชาติ ฉบับที่ ๑๓ หมายเหตุที่ ๕ ไทยเป็นประตูการค้าการลงทุน และยุทธศาสตร์ทางโลจิสติกส์ที่สำคัญของภูมิภาค
- ค. Sustainable Development Goals : SDGs เป้าหมายที่ ๙ สร้างโครงสร้างพื้นฐานที่มีคุณภาพ การลงทุน ส่งเสริมการพัฒนาอุตสาหกรรมที่ครอบคลุมและยั่งยืน และส่งเสริมนวัตกรรม
- ง. ยุทธศาสตร์จังหวัดที่ ๓ การพัฒนาเศรษฐกิจสร้างสรรค์ ด้านการค้า การลงทุน การบริหาร และการโลจิสติกส์
- จ. ยุทธศาสตร์การพัฒนาขององค์การปกครองส่วนท้องถิ่นในเขตจังหวัดเชียงราย ยุทธศาสตร์ที่ ๓ การพัฒนาเศรษฐกิจสร้างสรรค์ด้านการค้า การลงทุน การบริการ และโลจิสติกส์

ยุทธศาสตร์ที่ ๕ การพัฒนาด้านโครงสร้างพื้นฐานและบริการสาธารณะ

กลยุทธ์ที่ ๑ พัฒนาและขยายระบบคมนาคมขนส่ง สะพาน ระบบไฟฟ้า น้ำประปา การจราจร สาธารณูปโภค สาธารณูปการ ต่างๆ ให้ครอบคลุมและได้มาตรฐาน

แผนงาน ๑ แผนงานอุตสาหกรรมและการโยธา

ที่	โครงการ	วัตถุประสงค์	เป้าหมาย	งบประมาณและที่พัฒนา					ตัวชี้วัด	ผลที่คาดว่าจะได้รับ	หน่วยงานรับผิดชอบหลัก					
				๒๕๖๖ (บาท)	๒๕๖๗ (บาท)	๒๕๖๘ (บาท)	๒๕๖๙ (บาท)	๒๕๗๐ (บาท)								
๖๕	โครงการขยายไหล่ทาง วางท่อระบายน้ำ คลส. พร้อมบ่อพัก จากบ้านนางกาญจนา พรหมจักร ถึง บ้านนายกิตติศักดิ์ สุวรรณการ หมู่ที่ ๖	เพื่อให้ประชาชนมีถนนใช้คมนาคมได้อย่างสะดวก รวดเร็ว	หมู่ที่ ๖	-	-	-	-	๕๐๐,๐๐๐	๒๕๖๖ (บาท)	๒๕๖๗ (บาท)	๒๕๖๘ (บาท)	๒๕๖๙ (บาท)	๒๕๗๐ (บาท)	ความยาวถนนไม่น้อยกว่า ๒๐๐ เมตร	ประชาชนมีถนนใช้คมนาคมได้อย่าง สะดวกรวดเร็ว	กองช่าง

ที่	โครงการ	วัตถุประสงค์	เป้าหมาย	งบประมาณและที่ผ่านมา					ตัวชี้วัด (KPI)	ผลที่คาดว่าจะได้รับ	หน่วยงานรับผิดชอบหลัก
				๒๕๖๖ (บาท)	๒๕๖๗ (บาท)	๒๕๖๘ (บาท)	๒๕๖๙ (บาท)	๒๕๗๐ (บาท)			
๖๖	โครงการปรับปรุงภูมิทัศน์บริเวณหนองน้ำสาธารณะหมู่บ้าน หมู่ที่ ๖	เพื่อให้ประชาชนมีคุณภาพชีวิตที่ดี	หมู่ที่ ๖	๕๐๐,๐๐๐	-	-	-	-	สภาพแวดล้อมภายในหมู่บ้านได้รับการพัฒนา ร้อยละ ๖๐	ประชาชนมีพื้นที่สาธารณะเพื่อออกกำลังกาย	กองช่าง
๖๗	โครงการก่อสร้างถนนคอนกรีตเสริมเหล็ก บ้านทุ่งแห้ง หมู่ที่ ๖ เชื่อมบ้านป่าแดง หมู่ที่ ๗ (ถนนสายการเกษตร)	เพื่อให้ประชาชนมีถนนใช้คมนาคมได้อย่างสะดวก รวดเร็ว	หมู่ที่ ๖	๕๐๐,๐๐๐	-	-	-	-	ความยาวถนนไม่น้อยกว่า ๒๐๐ เมตร	ประชาชนมีถนนใช้คมนาคมได้อย่างสะดวกรวดเร็ว	กองช่าง
๖๘	โครงการปรับปรุงท่อลอดเหลี่ยม จุด นานาย สมบูรณ์ กิจพิทักษ์ หมู่ที่ ๖	เพื่อพัฒนากระเบระบายน้ำให้มีประสิทธิภาพ	หมู่ที่ ๖	-	-	๕๐๐,๐๐๐	-	-	อัตราการระบายน้ำเพิ่มขึ้น ร้อยละ ๗๐	ประชาชนมีแหล่งทรัพยากรน้ำเพิ่มขึ้น	กองช่าง
๖๙	โครงการปรับปรุงท่อลอดเหลี่ยม จุดนางนาง มูลยา หมู่ที่ ๖	เพื่อพัฒนากระเบระบายน้ำให้มีประสิทธิภาพ	หมู่ที่ ๖	-	-	๕๐๐,๐๐๐	-	-	อัตราการระบายน้ำเพิ่มขึ้น ร้อยละ ๗๐	ประชาชนมีแหล่งทรัพยากรน้ำเพิ่มขึ้น	กองช่าง

ที่	โครงการ	วัตถุประสงค์	เป้าหมาย	งบประมาณและที่ผ่านมา					ตัวชี้วัด (KPI)	ผลที่คาดว่าจะได้รับ	หน่วยงานรับผิดชอบหลัก
				๒๕๖๖ (บาท)	๒๕๖๗ (บาท)	๒๕๖๘ (บาท)	๒๕๖๙ (บาท)	๒๕๗๐ (บาท)			
๗๐	โครงการก่อสร้างถนน คลส.ซอยบ้านนายสมาน คำแก้ว ถึง ลำเหมืองสาธารณะ (ฝั่งทิศเหนือ) หมู่ที่ ๖	เพื่อให้ประชาชนมีถนนใช้คมนาคมได้อย่างสะดวก รวดเร็ว	หมู่ที่ ๖	-	-	-	๓๐๐,๐๐๐	-	ความยาวถนนไม่น้อยกว่า ๒๐๐ เมตร	ประชาชนมีถนนใช้คมนาคมได้อย่างสะดวก	กองช่าง
๗๑	โครงการวางท่อ คลส. พร้อมบ่อบำบัด และถมดิน ขยายไหล่ทาง ซอย ๑ หมู่ที่ ๖	เพื่อให้ประชาชนมีถนนใช้คมนาคมได้อย่างสะดวก รวดเร็ว	หมู่ที่ ๖	-	-	-	๒๕๐,๐๐๐	-	ความยาวถนนไม่น้อยกว่า ๒๐๐ เมตร	ประชาชนมีถนนใช้คมนาคมได้อย่างสะดวก	กองช่าง
๗๒	โครงการเทศบาลคอนกรีต บริเวณ ศาลา อเนกประสงค์ หมู่ที่ ๖	เพื่อใช้ลานคอนกรีตสำหรับการทำกิจกรรมสาธารณะ ประโยชน์	หมู่ที่ ๖	-	-	-	-	๑๕๐,๐๐๐	ชุมชนมีลานกิจกรรมใช้ประโยชน์สาธารณะ	ประชาชนมีถนนใช้คมนาคมได้อย่างสะดวก รวดเร็ว	กองช่าง
๗๓	โครงการก่อสร้างถนน คลส. ซอยบ้านนางนง มูลยา ถึง สวนไม้สักนาย อเนก อำเภอ หมู่ที่ ๖	เพื่อให้ประชาชนใน มีเส้นทางสัญจรที่สะดวก รวดเร็ว และปลอดภัย	หมู่ที่ ๖	-	-	-	-	๓๐๐,๐๐๐	ร้อยละของผู้สัญจรได้รับความสะดวกในการเดินทาง	ประชาชนได้รับความสะดวกในการเดินทาง	กองช่าง

# หมู่ที่ ๗ บ้านป่าแดง

รายละเอียดโครงการพัฒนา

แผนพัฒนาองค์การบริหารส่วนตำบลจอมหมอกแก้ว (พ.ศ.๒๕๖๖ – ๒๕๗๐)

ฉบับทบทวน ครั้งที่ ๑

**เดิมปรากฏใน** แผนพัฒนาท้องถิ่น (พ.ศ.๒๕๖๖ – ๒๕๗๐) องค์การบริหารส่วนตำบลจอมหมอกแก้ว ฉบับทบทวน ครั้งที่ ๑ เพิ่มเติม ครั้งที่ ๑,๒,๓ พ.ศ.๒๕๖๕ / เปลี่ยนแปลง ครั้งที่ ๑ พ.ศ.๒๕๖๕  
**ก.**ยุทธศาสตร์จังหวัดเชียงใหม่ พุทธศักราชที่ ๑ การพัฒนาขีดความสามารถในการแข่งขันด้านการลงทุนและระบบโลจิสติกส์ เชื่อมโยงกลุ่มจังหวัด กลุ่มอาเซียน+๖ และ GMS  
**ข.**ยุทธศาสตร์องค์การบริหารส่วนจังหวัดเชียงใหม่ พุทธศักราชที่ ๑ การพัฒนาโครงสร้างพื้นฐานและระบบโลจิสติกส์ เชื่อมโยงกลุ่มจังหวัด กลุ่มอาเซียน+๖ และ GMS  
**ยุทธศาสตร์ที่ ๕** ยุทธศาสตร์การพัฒนาด้านโครงสร้างพื้นฐาน  
**แผนงาน ๕.๑** แผนงานอุตสาหกรรมและการโยธา  
**แก้ไขเป็น**

- ก. ยุทธศาสตร์ชาติ ๒๐ ปี ยุทธศาสตร์ที่ ๒ การสร้างความสามารถในการแข่งขัน
- ข. แผนพัฒนาเศรษฐกิจและสังคมแห่งชาติ ฉบับที่ ๑๓ หมายเหตุที่ ๕ ไทยเป็นประตูการค้าการลงทุน และยุทธศาสตร์ทางโลจิสติกส์ที่สำคัญของภูมิภาค
- ค. Sustainable Development Goals : SDGs เป้าหมายที่ ๙ สร้างโครงสร้างพื้นฐานที่มีความทนทาน ส่งเสริมการพัฒนาอุตสาหกรรมที่ครอบคลุมและยั่งยืน และส่งเสริมนวัตกรรม
- ง. ยุทธศาสตร์จังหวัดที่ ๓ การพัฒนาเศรษฐกิจสร้างสรรค์ ด้านการค้า การลงทุน การบริหาร และโลจิสติกส์
- จ. ยุทธศาสตร์การพัฒนาขององค์การปกครองส่วนท้องถิ่นในเขตจังหวัดเชียงใหม่ พุทธศักราชที่ ๓ การพัฒนาเศรษฐกิจสร้างสรรค์ด้านการค้า การลงทุน การบริการ และโลจิสติกส์

**ยุทธศาสตร์ที่ ๕** การพัฒนาด้านโครงสร้างพื้นฐานและบริการสาธารณะ  
**กลยุทธ์ที่ ๑** พัฒนาและขยายระบบคมนาคมขนส่ง สะพาน ระบบไฟฟ้า น้ำประปา การจราจร สาธารณูปโภค สาธารณูปการ ต่างๆ ให้ครอบคลุมและได้มาตรฐาน  
**แผนงาน ๑** แผนงานอุตสาหกรรมและการโยธา

ที่	โครงการ	วัตถุประสงค์	เป้าหมาย	งบประมาณและที่ผ่านมา					ตัวชี้วัด	ผลที่คาดว่าจะได้รับ	หน่วยงานรับผิดชอบหลัก
				๒๕๖๖ (บาท)	๒๕๖๗ (บาท)	๒๕๖๘ (บาท)	๒๕๖๙ (บาท)	๒๕๗๐ (บาท)			
๓๔	โครงการก่อสร้างเขตภาคองและวางท่อ จากนายแดง ถึง สระน้ำหมู่บ้าน หมู่ที่ ๗	เพื่อให้สามารถระบายน้ำและป้องกันน้ำท่วมขังในช่วงฤดูฝน	หมู่ที่ ๗	๒๐๐,๐๐๐	-	-	-	-	ลดการรั่วซึมของน้ำได้ร้อยละ ๘๕	สามารถนำมาไปใช้ประโยชน์ได้อย่างสูงสุด	กองช่าง

ที่	โครงการ	วัตถุประสงค์	เป้าหมาย	งบประมาณและที่ผ่านมา						ตัวชี้วัด (KPI)	ผลที่คาดว่าจะได้รับ	หน่วยงานรับผิดชอบหลัก
				๒๕๖๖ (บาท)	๒๕๖๗ (บาท)	๒๕๖๘ (บาท)	๒๕๖๙ (บาท)	๒๕๗๐ (บาท)				
๓๕	โครงการเจาะบ่อบาดาลน้ำลึก สำหรับติดตั้งระบบประปาหมู่บ้าน หมู่ที่ ๗	เพื่อเตรียมความพร้อมสำหรับการติดตั้งระบบประปาหมู่บ้าน	หมู่ที่ ๗	-	๓๐๐,๐๐๐	-	-	-	-	จำนวนครัวเรือนที่มีน้ำประปาใช้	ประชาชนมีคุณภาพชีวิตที่ดีขึ้น	กองช่าง
๓๖	โครงการติดตั้งไฟฟ้าส่องสว่าง (พลังงานแสงอาทิตย์) จากบ้านนายอินจันทร์ พูกา ถึงสนามกีฬา หมู่ที่ ๗	เพื่อให้ประชาชนได้รับความสะดวก และความปลอดภัย ในการเดินทางข้ามคืน	หมู่ที่ ๗	-	-	-	-	๕๐๐,๐๐๐	ผู้สัญจรได้รับความสะดวก ในการเดินทางร้อยละ ๑๐๐	ประชาชนได้รับความสะดวกในการเดินทาง	กองช่าง	
๓๗	โครงการก่อสร้างถนนคสล.ขอยนาบางปราณี สุนันดีะ บ้านป่าแดง หมู่ ๗	เพื่อให้ประชาชนมีเส้นทางสัญจรที่สะดวก รวดเร็ว และปลอดภัย	หมู่ที่ ๗	-	-	๒๘๘,๗๕๐	-	-	ร้อยละของผู้สัญจรได้รับความสะดวกในการเดินทาง	ประชาชนได้รับความสะดวกในการเดินทาง	กองช่าง	
๓๘	โครงการเทศบาลคลองจากบ้านนายอินสวนประมาณ -ที่นางพรวงนก วรรณราช	เพื่อให้สามารถระบายน้ำ และป้องกันน้ำท่วมซึ่งในช่วงฤดูฝน	หมู่ที่ ๗	-	-	-	๓๐๐,๐๐๐	-	ลดการรั่วซึมของน้ำได้ร้อยละ ๘๕	สามารถนำไปใช้ประโยชน์ได้อย่างสูงสุด	กองช่าง	

ที่	โครงการ	วัตถุประสงค์	เป้าหมาย	งบประมาณและที่ผกามา					ตัวชี้วัด (KPI)	ผลที่คาดว่าจะได้รับ	หน่วยงานรับผิดชอบหลัก
				๒๕๖๖ (บาท)	๒๕๖๗ (บาท)	๒๕๖๘ (บาท)	๒๕๖๙ (บาท)	๒๕๗๐ (บาท)			
๗๙	โครงการก่อสร้างท่อลอดเหลี่ยม นานายสง บิดดาเหล็ก บ้านป่าแดง หมู่ ๗	เพื่อให้สามารถระบายน้ำและป้องกันน้ำท่วมซึ่งในช่วงฤดูฝน	หมู่ที่ ๗	-	-	-	๑๒๐,๐๐๐	-	อัตราการไหลของน้ำที่ขึ้นร้อยละ ๑๐๐	ลดปัญหาหน้าไหลเข้าพื้นที่เพาะปลูกได้	กองช่าง
๘๐	โครงการเทศบาลคลองจาก นานายฉวี วิชช ถึง นานาย บัทยาสมร หมู่ที่ ๗	เพื่อให้สามารถระบายน้ำและป้องกันน้ำท่วมซึ่งในช่วงฤดูฝน	หมู่ที่ ๗	-	-	-	-	๕๐๐,๐๐๐	ลดการรั่วซึมของน้ำได้ ร้อยละ ๘๕	สามารถนำน้ำไปใช้ประโยชน์ได้อย่างสูงสุด	กองช่าง
๘๑	โครงการก่อสร้างถนนคสล. จากสนามกีฬา หมู่ที่ ๗ ถึงนายนายพุดิ บัญ ทาพะแสง หมู่ที่ ๗	เพื่อให้ประชาชนมีเส้นทางสัญจรที่สะดวก รวดเร็ว และปลอดภัย	หมู่ที่ ๗	-	-	-	๕๐๐,๐๐๐	-	ร้อยละของผู้สัญจรได้รับความสะดวกในการเดินทาง	ประชาชนได้รับความสะดวกในการเดินทาง	กองช่าง

# หมู่ที่ ๘ บ้านท่ามะโอ

รายละเอียดโครงการพัฒนา

แผนพัฒนาองค์การบริหารส่วนตำบลจอมหมอกแก้ว (พ.ศ.๒๕๖๖ – ๒๕๗๐)

ฉบับทบทวน ครั้งที่ ๒

**เติมปรกภูมิ** แผนพัฒนาท้องถิ่น (พ.ศ.๒๕๖๖ – ๒๕๗๐) องค์การบริหารส่วนตำบลจอมหมอกแก้ว ฉบับทบทวน ครั้งที่ ๑ เพิ่มเติม ครั้งที่ ๑,๒,๓ พ.ศ.๒๕๖๕ / เปลี่ยนแปลง ครั้งที่ ๑ พ.ศ.๒๕๖๕  
 ก.ยุทธศาสตร์จังหวัดเชียงใหม่ ยุทธศาสตร์ที่ ๑ การพัฒนาขีดความสามารถในการแข่งขันด้านการค้าการลงทุนและระบบโลจิสติกส์ เชื่อมโยงกลุ่มจังหวัด กลุ่มอาเซียน+๖ และ GMS  
 ข.ยุทธศาสตร์องค์การบริหารส่วนจังหวัดเชียงใหม่ ยุทธศาสตร์ที่ ๑ การพัฒนาโครงสร้างพื้นฐานและระบบโลจิสติกส์ เชื่อมโยงกลุ่มจังหวัด กลุ่มอาเซียน+๖ และ GMS  
 ยุทธศาสตร์ที่ ๕ ยุทธศาสตร์การพัฒนาด้านโครงสร้างพื้นฐาน  
 แผนงาน ๕.๑ แผนงานอุตสาหกรรมและการโยธา  
**แก้ไขเป็น**

- ก. ยุทธศาสตร์ชาติ ๒๐ ปี ยุทธศาสตร์ที่ ๒ การสร้างความสามารถในการแข่งขัน
- ข. แผนพัฒนาเศรษฐกิจและสังคมแห่งชาติ ฉบับที่ ๑๓ หมายเหตุที่ ๕ ไทยเป็นประตูการค้าการลงทุน และยุทธศาสตร์ทางโลจิสติกส์ที่สำคัญของภูมิภาค
- ค. Sustainable Development Goals : SDGs เป้าหมายที่ ๙ สร้างโครงสร้างพื้นฐานที่มีคุณภาพ ส่งเสริมการพัฒนาอุตสาหกรรมที่ครอบคลุมและยั่งยืน และส่งเสริมนวัตกรรม
- ง. ยุทธศาสตร์จังหวัดที่ ๓ การพัฒนาเศรษฐกิจสร้างสรรค์ ด้านการค้า การลงทุน การบริหาร และการโลจิสติกส์
- จ. ยุทธศาสตร์การพัฒนาขององค์การปกครองส่วนท้องถิ่นในเขตจังหวัดเชียงใหม่ ยุทธศาสตร์ที่ ๓ การพัฒนาเศรษฐกิจสร้างสรรค์ด้านการค้า การลงทุน การบริการ และโลจิสติกส์  
 ยุทธศาสตร์ที่ ๕ การพัฒนาด้านโครงสร้างพื้นฐานและบริการสาธารณะ

กลยุทธ์ที่ ๑ พัฒนาและขยายระบบคมนาคมขนส่ง สะพาน ระบบไฟฟ้า นำประปา การจราจร สาธารณูปโภค สาธารณูปการ ต่างๆ ให้ครอบคลุมและได้มาตรฐาน  
 แผนงาน ๑ แผนงานอุตสาหกรรมและการโยธา

ที่	โครงการ	วัตถุประสงค์	เป้าหมาย	งบประมาณและที่ผ่านมา					ตัวชี้วัด	ผลที่คาดว่าจะได้รับ	หน่วยงานรับผิดชอบหลัก
				๒๕๖๖	๒๕๖๗	๒๕๖๘	๒๕๖๙	๒๕๗๐			
๘๒	โครงการก่อสร้างถนน คสล. หลังวัดท่ามะอ๋อ บ้านนายฉันทชัย สันดอนทอง ถึงบ้านนายสม จันทรีไทย หมู่ ๘ ตำบลจอมหมอกแก้ว	เพื่อให้ประชาชนสัญจรไปมาได้อย่างสะดวกปลอดภัย	หมู่ที่ ๘	๑๕๐,๐๐๐	-	-	-	-	ผู้สัญจรรับความสะดวกในการเดินทางร้อยละ ๑๐๐	ประชาชนได้รับความสะดวกในการเดินทาง	กองช่าง

ที่	โครงการ	วัตถุประสงค์	เป้าหมาย	งบประมาณและที่ผ่านมา					ตัวชี้วัด (KPI)	ผลที่คาดว่าจะได้รับ	หน่วยงานรับผิดชอบหลัก
				๒๕๖๖ (บาท)	๒๕๖๗ (บาท)	๒๕๖๘ (บาท)	๒๕๖๙ (บาท)	๒๕๗๐ (บาท)			
๘๓	โครงการสร้างฝายคอนกรีตเสริมเหล็ก ตรงแยกห้วยล้านเหมืองหลวง หมู่ที่ ๘	เพื่อช่วยในการกักเก็บน้ำในพื้นที่ใกล้เคียงมีความชุ่มชื้น อุดมสมบูรณ์	หมู่ที่ ๘	๕๐๐,๐๐๐	-	-	-	-	ปริมาณน้ำในลำเหมืองเพิ่มขึ้น ร้อยละ ๓๐	ประชาชนมีแหล่งทรัพยากรน้ำเพิ่มขึ้น	กองช่าง
๘๔	โครงการก่อสร้างท่อลอดเหลี่ยม คสล.ข้ามลำน้ำห้วยล้าน หัวสะพานสุสานหมู่บ้านท่ามะโอ หมู่ที่ ๘	เพื่อให้สามารถระบายน้ำและป้องกันน้ำท่วมขังในช่วงฤดูฝน	หมู่ที่ ๘	-	๑๕๐,๐๐๐	-	-	-	ร้อยละของผู้สัญจรได้รับความสะดวกในการเดินทาง	ประชาชนได้รับความสะดวกในการเดินทาง	กองช่าง
๘๕	โครงการเทรางดาดลำเหมืองตรง พื้นที่บ้านท่ามะโอ หมู่ที่ ๘	เพื่อลดการกัดเซาะของกระแสน้ำและลดการรั่วซึม	หมู่ที่ ๘	-	๑๕๐,๐๐๐	-	-	-	ร้อยละของผู้สัญจรได้รับความสะดวกในการเดินทาง	ประชาชนได้รับความสะดวกในการเดินทาง	กองช่าง

ที่	โครงการ	วัตถุประสงค์	เป้าหมาย	งบประมาณและที่ผ่านมา					ตัวชี้วัด (KPI)	ผลที่คาดว่าจะได้รับ	หน่วยงานรับผิดชอบหลัก
				๒๕๖๖ (บาท)	๒๕๖๗ (บาท)	๒๕๖๘ (บาท)	๒๕๖๙ (บาท)	๒๕๗๐ (บาท)			
๘๖	โครงการก่อสร้างท่อลอดเหลี่ยมคอนกรีตเสริมเหล็กชนิดช่องเดี่ยว (ถ้ำน้ำห้วยหวาย) หมู่ที่ ๘	เพื่อให้สามารถระบายน้ำและป้องกันน้ำท่วมซึ่งในชวงฤดูฝน	หมู่ที่ ๘	-	-	๒๕๐,๐๐๐	-	-	อัตราการไหลของน้ำดีขึ้นร้อยละ ๑๐๐	ลดปัญหาน้ำไหลล้นเข้าพื้นที่เพาะปลูกได้	กองช่าง
๘๗	โครงการก่อสร้างส่งน้ำคสล. ถ้ำน้ำห้วยถ่าน เพื่อการเกษตรพื้นที่บ้านท่ามะโอ หมู่ ๘	เพื่อเพิ่มอัตราการไหลและลดการรั่วซึมของน้ำ	หมู่ที่ ๘	-	-	๑๐๐,๐๐๐	-	-	ร้อยละของผู้สัญจรได้รับความสะดวกในการเดินทาง	ประชาชนได้รับความสะดวกในการเดินทาง	กองช่าง
๘๘	โครงการก่อสร้างถนนคสล.เข้าสู่หมู่บ้านท่ามะโอ หมู่ ๘ ตำบลจอมหมอกแก้ว	เพื่อให้ประชาชนสัญจรไปมาได้อย่างสะดวกปลอดภัย	หมู่ที่ ๘	-	-	-	๑๘๐,๐๐๐	-	ผู้สัญจรรับความสะดวกในการเดินทางร้อยละ ๑๐๐	ประชาชนได้รับความสะดวกในการเดินทาง	กองช่าง

ที่	โครงการ	วัตถุประสงค์	เป้าหมาย	งบประมาณและที่พัฒนา					ตัวชี้วัด (KPI)	ผลที่คาดว่าจะได้รับ	หน่วยงานรับผิดชอบหลัก
				๒๕๖๖ (บาท)	๒๕๖๗ (บาท)	๒๕๖๘ (บาท)	๒๕๖๙ (บาท)	๒๕๗๐ (บาท)			
๘๙	โครงการก่อสร้างศาลาอเนกประสงค์ บ้านท่ามะโอ หมู่ ๘ ตำบลจอมหมอกแก้ว	เพื่อประโยชน์ในการทำกิจกรรมส่วนร่วมของประชาชน หมู่ ๘	หมู่ที่ ๘	-	-	-	๒๕๐,๐๐๐	-	เป็นไปตามแบบที่กำหนดร้อยละ ๑๐๐	สามารถรองรับนักท่องเที่ยวหมู่บ้านมากขึ้น	กองช่าง
๙๐	โครงการก่อสร้างถนน คสล. ซอยข้างบ้านนายพูนี ศากร เลขที่ ๖๐ บ้านท่ามะโอ หมู่ ๘ ตำบลจอมหมอกแก้ว	เพื่อให้ประชาชนสัญจรไปมาได้อย่างสะดวกปลอดภัย	หมู่ที่ ๘	-	-	-	๘๐,๐๐๐	-	ผู้สัญจรได้รับความสะดวกในการเดินทางร้อยละ ๑๐๐	ประชาชนได้รับความสะดวกในการเดินทาง	กองช่าง
๙๑	โครงการวางท่อทำถนน การเกษตรหลังโรงเรียนบ้านท่ามะโอ หมู่ ๘	เพื่อให้ประชาชนสัญจรไปมาได้อย่างสะดวกปลอดภัย	หมู่ที่ ๘	-	-	-	-	๓๘๐,๐๐๐	ร้อยละของผู้สัญจรได้รับความสะดวกในการเดินทาง	ประชาชนได้รับความสะดวกในการเดินทาง	กองช่าง

ที่	โครงการ	วัตถุประสงค์	เป้าหมาย	งบประมาณและที่ผ่านมา					ตัวชี้วัด (KPI)	ผลที่คาดว่าจะได้รับ	หน่วยงานรับผิดชอบหลัก
				๒๕๖๖ (บาท)	๒๕๖๗ (บาท)	๒๕๖๘ (บาท)	๒๕๖๙ (บาท)	๒๕๗๐ (บาท)			
๙๒	โครงการก่อสร้างถนน คลส. ขอยข้างบ้านนางมุกดา สุนันตี เลขที่ ๑๘๐ (บ้านหลังเดิม) ถึงบ้านนายชุมพล พรหมขุนทอง บ้านท่ามะโอ หมู่ ๘ ตำบลจอมหมอกแก้ว	เพื่อให้ประชาชนสัญจรไปมาได้อย่างสะดวกปลอดภัย	หมู่ที่ ๘	-	-	-	-	๒๐๐,๐๐๐	ผู้สัญจรได้รับความสะดวกในการเดินทาง ร้อยละ ๑๐๐	ประชาชนได้รับความสะดวกในการเดินทาง	กองช่าง
๙๓	โครงการปรับปรุงถนนสายการเกษตร สายบ้านห้วยหวาย หมู่ที่ ๘ (พอ.)	เพื่อให้ประชาชนสัญจรไปมาได้อย่างสะดวกปลอดภัย	หมู่ที่ ๘	-	-	-	-	๕๐๐,๐๐๐	ผู้สัญจรได้รับความสะดวกในการเดินทาง ร้อยละ ๑๐๐	ประชาชนได้รับความสะดวกในการเดินทาง ระยะทาง ๑.๕ กิโลเมตร	กองช่าง
๙๔	โครงการก่อสร้างถนนเสริมเหล็กหน้าบ้านนายชุมพล พรหมขุนทอง - ท่อลอดเหล็กม้วนหน้าห้วยหวาย เชื่อม ตำบลงมดตะ (พอ.) บ้านท่ามะโอ หมู่ที่ ๘	เพื่อให้ประชาชนสัญจรไปมาได้อย่างสะดวกปลอดภัย	หมู่ที่ ๘	-	-	-	-	๕๐๐,๐๐๐	ผู้สัญจรได้รับความสะดวกในการเดินทาง ร้อยละ ๑๐๐	ประชาชนได้รับความสะดวกในการเดินทาง ระยะทาง ๗๕๐ เมตร	กองช่าง
๙๕	โครงการก่อสร้างฝายลำนํ้าห้วยหวาย บ้านท่ามะโอ หมู่ที่ ๘ (พอ.)	เพื่อช่วยในการกักเก็บน้ำในพื้นที่เกิดภัยมีความชุ่มชื้น อุดมสมบูรณ์	หมู่ที่ ๘	-	-	-	-	๕๐๐,๐๐๐	ปริมาณน้ำในลำเหมืองเพิ่มขึ้น ร้อยละ ๗๐	ประชาชนมีแหล่งทรัพยากรน้ำเพิ่มขึ้น	กองช่าง

# หมู่ที่ ๙ บ้านดงมะเฟือง

ฉบับทบทวน ครั้งที่ ๑

เดิมปรากฏใน แผนพัฒนาท้องถิ่น (พ.ศ.๒๕๖๖ – ๒๕๗๐) องค์การบริหารส่วนตำบลจอมหมอกแก้ว ฉบับทบทวน ครั้งที่ ๑ เพิ่มเติม ครั้งที่ ๑,๒,๓ พ.ศ.๒๕๖๕ / เปลี่ยนแปลง ครั้งที่ ๑ พ.ศ.๒๕๖๕  
 ก.ยุทธศาสตร์จังหวัดเชียงราย ยุทธศาสตร์ที่ ๑ การพัฒนาขีดความสามารถในการแข่งขันด้านการค้าการลงทุนและระบบโลจิสติกส์ เชื่อมโยงกลุ่มจังหวัด กลุ่มอาเซียน+๖ และ GMS  
 ข.ยุทธศาสตร์องค์การบริหารส่วนจังหวัดเชียงราย ยุทธศาสตร์ที่ ๑ การพัฒนาโครงสร้างพื้นฐานและระบบโลจิสติกส์ เชื่อมโยงกลุ่มจังหวัด กลุ่มอาเซียน+๖ และ GMS  
 ยุทธศาสตร์ที่ ๕ ยุทธศาสตร์การพัฒนาด้านโครงสร้างพื้นฐาน  
 แผนงาน ๕.๑ แผนงานอุตสาหกรรมและการโยธา

แก้ไขเป็น

- ก. ยุทธศาสตร์ชาติ ๒๐ ปี ยุทธศาสตร์ที่ ๒ การสร้างความสามารถในการแข่งขัน
  - ข. แผนพัฒนาเศรษฐกิจและสังคมแห่งชาติ ฉบับที่ ๑๓ หมายเหตุที่ ๕ ไทยเป็นประตูการค้าการลงทุน และยุทธศาสตร์ทางโลจิสติกส์ที่สำคัญของภูมิภาค
  - ค. Sustainable Development Goals : SDGs เป้าหมายที่ ๙ สร้างโครงสร้างพื้นฐานที่มีคุณภาพที่คนทุกคนสามารถเข้าถึงได้ และส่งเสริมนวัตกรรม
  - ง. ยุทธศาสตร์จังหวัดที่ ๓ การพัฒนาเศรษฐกิจสร้างสรรค์ ด้านการค้า การลงทุน การบริการ และโลจิสติกส์
  - จ. ยุทธศาสตร์การพัฒนาขององค์กรปกครองส่วนท้องถิ่นในเขตจังหวัดเชียงราย ยุทธศาสตร์ที่ ๓ การพัฒนาเศรษฐกิจสร้างสรรค์ด้านการค้า การลงทุน การบริการ และโลจิสติกส์
- ยุทธศาสตร์ที่ ๕ การพัฒนาด้านโครงสร้างพื้นฐานและบริการสาธารณะ  
 กลยุทธ์ที่ ๑ พัฒนาและขยายระบบคมนาคมขนส่ง สะพาน ระบบไฟฟ้า น้ำประปา การจราจร สาธารณูปโภค สาธารณูปการ ต่างๆ ให้ครอบคลุมและได้มาตรฐาน  
 แผนงาน ๑ แผนงานอุตสาหกรรมและการโยธา

ที่	โครงการ	วัตถุประสงค์	เป้าหมาย	งบประมาณและที่ผ่านมา					ตัวชี้วัด (KPI)	ผลที่คาดว่าจะได้รับ	หน่วยงานรับผิดชอบหลัก
				๒๕๖๖ (บาท)	๒๕๖๗ (บาท)	๒๕๖๘ (บาท)	๒๕๖๙ (บาท)	๒๕๗๐ (บาท)			
๙๖	โครงการลงดินถนน การเกษตร บ้านดงมะเพื่อ หมู่ที่ ๙ ได้ดีโดยการลงทุน	เพื่อปรับปรุงถนนสาย การเกษตรให้มีสภาพใช้งาน ได้ดีโดยการลงทุน	หมู่ที่ ๙	๙๕,๐๐๐	-	-	-	-	ร้อยละผู้ ต่อยุทธศาสตร์ ความสะดวก ในการ เดินทาง	ประชาชนได้รับความสะดวกในการเดินทาง	กองช่าง

ที่	โครงการ	วัตถุประสงค์	เป้าหมาย	งบประมาณและที่ผ่านมา					ตัวชี้วัด (KPI)	ผลที่คาดว่าจะได้รับ	หน่วยงานรับผิดชอบหลัก
				๒๕๖๖ (บาท)	๒๕๖๗ (บาท)	๒๕๖๘ (บาท)	๒๕๖๙ (บาท)	๒๕๗๐ (บาท)			
๙๗	โครงการวางท่อถมดินขยายไหล่ทาง จากถนนายศรีทนต์ ปัญญาฯ ถึงนายนายประพันธ์ ปัญญาใจ หมู่ที่ ๙	เพื่อให้ประชาชนสัญจรไปมาได้อย่างสะดวกปลอดภัย	หมู่ที่ ๙	๕๐๐,๐๐๐	-	-	-	-	ร้อยละของผู้สัญจรได้รับความสะดวกในการเดินทาง	สามารถนำไปใช้ประโยชน์ได้อย่างสูงสุด	กองช่าง
๙๘	โครงการปรับปรุงท่อลอดเหลี่ยม หัวสะพานลำน้ำห้วยหวาย ถึง ทางสาธารณะ หมู่ที่ ๙	เพื่อใช้เป็นทางสัญจรและการระบายน้ำ	หมู่ที่ ๙	-	๕๐๐,๐๐๐	-	-	-	ร้อยละของผู้สัญจรได้รับความสะดวกในการเดินทาง การไหลของน้ำ สะดวกขึ้น	ประชาชนได้รับความสะดวกในการเดินทาง	กองช่าง
๙๙	โครงการขุดลอกลำน้ำห้วยหวาย หมู่ที่ ๙	เพื่อให้สามารถระบายน้ำและป้องกันน้ำท่วมขังในช่วงฤดูฝน	หมู่ที่ ๙	-	๕๐๐,๐๐๐	-	-	-	ผิวจราจรเพิ่มขึ้น	ประชาชนได้รับความสะดวกในการเดินทาง	กองช่าง
๑๐๐	โครงการก่อสร้างถนน คสล. ขอย ๘ จากบ้านนายสุนจันทร์ฯ ถึง บ้านนางหลักจักรใจ หมู่ที่ ๙	เพื่อให้ประชาชนสัญจรไปมาได้อย่างสะดวกปลอดภัย	หมู่ที่ ๙	-	-	๕๐๐,๐๐๐	-	-	ร้อยละของผู้สัญจรได้รับความสะดวกในการเดินทาง	สามารถนำไปใช้ประโยชน์ได้อย่างสูงสุด	กองช่าง

ที่	โครงการ	วัตถุประสงค์	เป้าหมาย	งบประมาณและที่ผ่านมา					ตัวชี้วัด (KPI)	ผลที่คาดว่าจะได้รับ	หน่วยงานรับผิดชอบหลัก
				๒๕๖๖ (บาท)	๒๕๖๗ (บาท)	๒๕๖๘ (บาท)	๒๕๖๙ (บาท)	๒๕๗๐ (บาท)			
๑๐๑	โครงการก่อสร้างถนน คลส. ซอย ๒ ถึง บ้านนายเรือน จุ่มใจ หมู่ที่ ๙	เพื่อให้ประชาชนสัญจรไปมาได้อย่างสะดวกปลอดภัย	หมู่ที่ ๙	-	-	๕๐๐,๐๐๐	-	-	ร้อยละของผู้สัญจรได้รับความสะดวกในการเดินทาง	สามารถนำไปใช้ประโยชน์ได้อย่างสูงสุด	กองช่าง
๑๐๒	โครงการก่อสร้างถนน คลส. ซอย ๑ หมู่ที่ ๙	เพื่อให้ประชาชนสัญจรไปมาได้อย่างสะดวกปลอดภัย	หมู่ที่ ๙	-	-	๕๐๐,๐๐๐	-	-	ร้อยละของผู้สัญจรได้รับความสะดวกในการเดินทาง	สามารถนำไปใช้ประโยชน์ได้อย่างสูงสุด	กองช่าง
๑๐๓	โครงการเทคอนกรีตเสริมเหล็กขยายไหล่ทางตั้งแต่ บ้านนายอิน แก้วใหม่ ถึง อบต.จอมหมอกแก้ว หมู่ ๙	เพื่อให้ประชาชนในพื้นที่ หมู่ ๙ มีเส้นทางสัญจรที่สะดวก รวดเร็ว และปลอดภัย	หมู่ที่ ๙	-	-	๔๗๘,๐๐๐	-	-	ร้อยละของผู้สัญจรได้รับความสะดวกในการเดินทาง	ประชาชนได้รับความสะดวกในการเดินทาง	กองช่าง
๑๐๔	โครงการเจาะบ่อบาดน้ำลึก สำหรับติดตั้งประปาหมู่บ้าน หมู่ที่ ๙	เพื่อเตรียมความพร้อมสำหรับการติดตั้งระบบประปาหมู่บ้าน	หมู่ที่ ๙	-	-	๕๐๐,๐๐๐	-	-	จำนวนครัวเรือนที่มีน้ำประปาใช้	ประชาชนมีคุณภาพชีวิตที่ดีขึ้น	กองช่าง

รายละเอียดโครงการพัฒนา

แผนพัฒนาองค์การบริหารส่วนตำบลจอมหมอกแก้ว (พ.ศ.๒๕๖๖ – ๒๕๗๐)

ฉบับทบทวน ครั้งที่ ๑

แบบ ผ.๐๒

**เดิมปรากฏใน** แผนพัฒนาท้องถิ่น (พ.ศ.๒๕๖๖ – ๒๕๗๐) องค์การบริหารส่วนตำบลจอมหมอกแก้ว ฉบับทบทวน ครั้งที่ ๑, ๒, ๓ พ.ศ.๒๕๖๕ / เปลี่ยนแปลง ครั้งที่ ๑ พ.ศ.๒๕๖๕  
**ก.** ยุทธศาสตร์จังหวัดเชียงใหม่ ยุทธศาสตร์ที่ ๑ การพัฒนาขีดความสามารถในการแข่งขันด้านเทคโนโลยีดิจิทัล เชื่อมโยงกลุ่มจังหวัด กลุ่มอาเซียน+๖ และ GMS  
**ข.** ยุทธศาสตร์องค์การบริหารส่วนจังหวัดเชียงใหม่ ยุทธศาสตร์ที่ ๑ การพัฒนาโครงสร้างพื้นฐานและระบบโลจิสติกส์ เชื่อมโยงกลุ่มจังหวัด กลุ่มอาเซียน+๖ และ GMS  
**ยุทธศาสตร์ที่ ๕** ยุทธศาสตร์การพัฒนาด้านโครงสร้างพื้นฐาน  
**แผนงาน ๕.๑** แผนงานอุตสาหกรรมและการโยธา

**แก้ไขเป็น**

- ก.** ยุทธศาสตร์ชาติ ๒๐ ปี ยุทธศาสตร์ที่ ๒ การสร้างความสามารถในการแข่งขัน
- ข.** แผนพัฒนาเศรษฐกิจและสังคมแห่งชาติ ฉบับที่ ๑๓ หมายเหตุที่ ๕ ไทยเป็นประตูการค้าการลงทุน และยุทธศาสตร์ทางโลจิสติกส์ที่สำคัญของภูมิภาค
- ค.** Sustainable Development Goals : SDGs เป้าหมายที่ ๙ สร้างโครงสร้างพื้นฐานที่มีคุณภาพ ส่งเสริมการพัฒนาอุตสาหกรรมที่ครอบคลุมและยั่งยืน และส่งเสริมนวัตกรรม
- ง.** ยุทธศาสตร์จังหวัดที่ ๓ การพัฒนาเศรษฐกิจสร้างสรรค์ ด้านการค้า การลงทุน การบริหาร การบริการ และโลจิสติกส์
- จ.** ยุทธศาสตร์การพัฒนาขององค์กรปกครองส่วนท้องถิ่นในเขตจังหวัดเชียงใหม่ ยุทธศาสตร์ที่ ๓ การพัฒนาเศรษฐกิจสร้างสรรค์ด้านการค้า การลงทุน การบริการ และโลจิสติกส์

ยุทธศาสตร์ที่ ๕ การพัฒนาโครงสร้างพื้นฐานและการโยธา

**กลยุทธ์ที่ ๑** พัฒนาและขยายระบบคมนาคมขนส่ง สะพาน ระบบไฟฟ้า น้ำประปา การจราจร สาธารณูปโภค สาธารณูปการ ต่างๆ ให้ครอบคลุมและได้มาตรฐาน  
**แผนงาน ๑** แผนงานอุตสาหกรรมและการโยธา

ที่	โครงการ	วัตถุประสงค์	เป้าหมาย	งบประมาณและที่ผ่านมา					ตัวชี้วัด	ผลที่คาดว่าจะได้รับ	หน่วยงานรับผิดชอบหลัก
				๒๕๖๖ (บาท)	๒๕๖๗ (บาท)	๒๕๖๘ (บาท)	๒๕๖๙ (บาท)	๒๕๗๐ (บาท)			
๑๐๖	โครงการปรับปรุงระบบน้ำประปาภูเขา หมู่ที่ ๑๐	เพื่อให้ระบบประปา หมู่ ๑๐ ใช้งานได้มีประสิทธิภาพมากขึ้น	หมู่ที่ ๑๐	๕๐๐,๐๐๐	-	-	-	-	ร้อยละของผู้สัญจรได้รับความสะดวกในการเดินทาง	ประชาชนได้รับความสะดวกในการเดินทาง	กองช่าง

ที่	โครงการ	วัตถุประสงค์	เป้าหมาย	งบประมาณและที่ผ่านมา						ตัวชี้วัด (KPI)	ผลที่คาดว่าจะได้รับ	หน่วยงานรับผิดชอบหลัก
				๒๕๖๖ (บาท)	๒๕๖๗ (บาท)	๒๕๖๘ (บาท)	๒๕๖๙ (บาท)	๒๕๗๐ (บาท)				
๑๐๗	โครงการก่อสร้างถนน คสล.ขอย ๓ บ้านหนองผักชี้อัด หมู่ ๑๐	เพื่อให้ประชาชนสัญจรไปมาได้อย่างสะดวกปลอดภัย	หมู่ที่ ๑๐	๓๐๐,๐๐๐	-	-	-	-	-	ร้อยละของผู้สัญจรได้รับความสะดวกมากขึ้น	ประชาชนความสะดวกในการสัญจรมากขึ้น	กองช่าง
๑๐๘	โครงการเจาะบ่อบาดาลน้ำลึก สำหรับติดตั้งประปาหมู่บ้าน หมู่ที่ ๑๐	เพื่อเตรียมความพร้อมสำหรับการติดตั้งระบบประปาหมู่บ้าน	หมู่ ๑๐	-	๕๐๐,๐๐๐	-	-	-	-	จำนวนครัวเรือนที่มีน้ำประปาใช้	ประชาชนมีคุณภาพชีวิตที่ดีขึ้น	กองช่าง
๑๐๙	โครงการติดตั้งระบบประปาหมู่บ้าน หมู่ที่ ๑๐	เพื่อให้ระบบประปา หมู่ ๙ ใช้งานเต็มประสิทธิภาพมากขึ้น	หมู่ที่ ๑๐	-	๕๐๐,๐๐๐	-	-	-	-	ร้อยละของผู้สัญจรได้รับความสะดวกในการเดินทาง	ประชาชนได้รับความสะดวกในการเดินทาง	กองช่าง
๑๑๐	โครงการก่อสร้างฝายประปาหลักน้ำห้วยหวายแก่งขวา หมู่ที่ ๑๐	เพื่อช่วยในการกักเก็บน้ำในพื้นที่ใกล้เคียงมีความชุ่มชื้น อุดมสมบูรณ์	หมู่ที่ ๑๐	-	๕๐๐,๐๐๐	-	-	-	-	ปริมาณน้ำในลำเหมืองเพิ่มขึ้น ร้อยละ ๗๐	ประชาชนมีแหล่งทรัพยากรน้ำเพิ่มขึ้น	กองช่าง
๑๑๑	โครงการก่อสร้างฝายคสล.เหมืองหลวง บ้านหนองผักชี้อัด หมู่ที่ ๑๐	เพื่อการกักเก็บน้ำในพื้นที่เกิดประโยชน์สูงสุด	หมู่ที่ ๑๐	-	-	๑๕๐,๐๐๐	-	-	-	แก้ไขปัญหาน้ำหลาก ร้อยละ ๕๐	สามารถลดปัญหา น้ำไหลหลากลงได้	กองช่าง

ที่	โครงการ	วัตถุประสงค์	เป้าหมาย	งบประมาณและที่ผ่านมา					ตัวชี้วัด (KPI)	ผลที่คาดว่าจะได้รับ	หน่วยงานรับผิดชอบหลัก
				๒๕๖๖ (บาท)	๒๕๖๗ (บาท)	๒๕๖๘ (บาท)	๒๕๖๙ (บาท)	๒๕๗๐ (บาท)			
๑๑๒	โครงการก่อสร้างถนนคสล. จุดสามแยกสวนสัตว์ ถึง หน้าวัดป่ามงคลธรรม หมู่ที่ ๑๐	เพื่อให้ประชาชนสัญจรไปมาได้อย่างสะดวกปลอดภัย	หมู่ที่ ๑๐	-	-	๕๐๐,๐๐๐	-	-	ร้อยละของผู้สัญจรได้รับความสะดวกมากขึ้น	ประชาชนความสะอาดในการสัญจรมากขึ้น	กองช่าง
๑๑๓	โครงการเทศบาลคสล. ที่ผลการเกษตร บ้านหนองผักเอือก หมู่ที่ ๑๐	เพื่อก่อสร้างลานตาก คสล. สำหรับตากผลผลิตการเกษตร	หมู่ที่ ๑๐	-	-	๓๕๐,๐๐๐	-	-	ลดความชื้นของผลผลิตได้ร้อยละ ๘๐	ประชาชนมีสถานที่สำหรับตากพืชผลเกษตร	กองช่าง
๑๑๔	โครงการขุดลอกลำเหมืองสายทุ่งหนองบ้านหนองผักเอือก หมู่ที่ ๑๐	เพื่อขจัดสิ่งกีดขวางทางน้ำและดินโคลนที่ต้นเขิน รวมถึงการกั้นน้ำในพื้นที่ให้เกิดประโยชน์สูงสุด	หมู่ที่ ๑๐	-	-	๑๐๐,๐๐๐	-	-	ปริมาณการไหลของน้ำเพิ่มขึ้นร้อยละ ๓๐	การไหลของน้ำดีขึ้น	กองช่าง
๑๑๕	โครงการปรับปรุงภูมิทัศน์รอบหนองเหียง หมู่ที่ ๑๐	เพื่อให้ประชาชนมีคุณภาพชีวิตที่ดี	หมู่ที่ ๑๐	-	-	-	๕๐๐,๐๐๐	-	สภาพแวดล้อมภายในหมู่บ้านได้รับการพัฒนา ร้อยละ ๖๐	ประชาชนมีพื้นที่สาธารณะเพื่อออกกำลังกาย	กองช่าง

ที่	โครงการ	วัตถุประสงค์	เป้าหมาย	งบประมาณและที่ผ่านมา					ตัวชี้วัด (KPI)	ผลที่คาดว่าจะได้รับ	หน่วยงานรับผิดชอบหลัก
				๒๕๖๖ (บาท)	๒๕๖๗ (บาท)	๒๕๖๘ (บาท)	๒๕๖๙ (บาท)	๒๕๗๐ (บาท)			
๑๑๖	โครงการก่อสร้างท่อลอดเหลี่ยม บริเวณห้วยทวาย แขวง หมู่ที่ ๑๐	เพื่อใช้เป็นทางสัญจรและการระบายน้ำ	หมู่ที่ ๑๐	-	-	-	-	๕๐๐,๐๐๐	ร้อยละของผู้สัญจรได้รับความสะดวกในการเดินทาง การไหลของน้ำ สะดวกขึ้น	ประชาชนได้รับความสะดวกในการเดินทาง	กองช่าง

# หมู่ที่ ๑๑ บ้านสันป่าสัก



ที่	โครงการ	วัตถุประสงค์	เป้าหมาย	งบประมาณและที่ผ่านมา						ตัวชี้วัด (KPI)	ผลที่คาดว่าจะได้รับ	หน่วยงานรับผิดชอบหลัก
				๒๕๖๖ (บาท)	๒๕๖๗ (บาท)	๒๕๖๘ (บาท)	๒๕๖๙ (บาท)	๒๕๗๐ (บาท)				
๑๑๘	โครงการวางท่อระบายน้ำพร้อมบ่อบำบัด ชอย ๒ บ้านนายบุญมี วงศ์ษารัตน์ ถึงนางศรีจันทร์ จรรย์บุรณ์ หมู่ที่ ๑๑	เพื่อป้องกันน้ำท่วมขังในหมู่บ้านและระบายน้ำเสียออกจากหมู่บ้าน	หมู่ที่ ๑๑	๑๐๐,๐๐๐	-	-	-	-	-	ระยะทางไม่น้อยกว่า ๕๐ เมตร	น้ำไม่ท่วมขังในพื้นที่ระบายน้ำได้รวดเร็วขึ้น	กองช่าง
๑๑๙	โครงการวางท่อ คสล. พร้อมบ่อบำบัด ชอย จากบ้านนายเอกรียงไกร อินคำ ถึง บ้านนายสุพจน์ ยาวีราช บ้านสันป่าสัก หมู่ที่ ๑๑	เพื่อวางท่อ คสล.สำหรับ การระบายน้ำลดปัญหาน้ำท่วมขัง	หมู่ที่ ๑๑	๒๘๐,๐๐๐	-	-	-	-	-	ลดปัญหาน้ำท่วมขังได้ ร้อยละ ๘๐	สามารถแก้ไขปัญหาน้ำท่วมขังในพื้นที่ได้มากขึ้น	กองช่าง
๑๒๐	โครงการขุดลอกหนองป่าคา บ้านสันป่าสัก หมู่ที่ ๑๑	เพื่อขุดลอกดินโคลนที่ตื้นเขิน รวมถึงการกักน้ำในพื้นที่ให้เกิดประโยชน์สูงสุด	หมู่ที่ ๑๑	-	๕๐๐,๐๐๐	-	-	-	-	ปริมาณน้ำที่เก็บเพิ่มขึ้น ร้อยละ ๓๐	สามารถกักเก็บน้ำได้เพิ่มมากขึ้น	กองช่าง

ที่	โครงการ	วัตถุประสงค์	เป้าหมาย	งบประมาณและที่ผ่านมา						ตัวชี้วัด (KPI)	ผลที่คาดว่าจะได้รับ	หน่วยงานรับผิดชอบหลัก
				๒๕๖๖ (บาท)	๒๕๖๗ (บาท)	๒๕๖๘ (บาท)	๒๕๖๙ (บาท)	๒๕๗๐ (บาท)				
๑๒๑	โครงการวางท่อขยายไฮดรอลิก พร้อมบ่อกักขอย ๓ หมู่ที่ ๑๑	เพื่อวางท่อ คลส.ลำหรับการระบายน้ำลดปัญหาน้ำท่วมซึ่ง	หมู่ที่ ๑๑	-	๕๐๐,๐๐๐	-	-	-	-	ลดปัญหาน้ำท่วมซึ่งได้ร้อยละ ๘๐	สามารถแก้ไขปัญหาน้ำท่วมซึ่งในพื้นที่ได้มากขึ้น	กองช่าง
๑๒๒	โครงการก่อสร้างถนน คลส. ตั้งแต่ท่อเหลี่ยมขอย ๒ ถึงนายนายสังข์ บุญเรือง ขอย ๒ หมู่ที่ ๑๑	เพื่อให้ประชาชนมีถนนใช้คมนาคมสัญจรและขนย้ายผลผลิตทางการเกษตร	หมู่ที่ ๑๑	-	-	๓๐๐,๐๐๐	-	-	-	ระยะทางไม่น้อยกว่า ๒๐๐ เมตร	ประชาชนมีถนนใช้คมนาคมสัญจรไป-มา สะดวกและปลอดภัย	กองช่าง
๑๒๓	โครงการก่อสร้างถนน คลส. ตั้งแต่หน้าวัดกุแก้ว ถึงบ้านนายนพ คำน้อย หมู่ที่ ๑๑	เพื่อให้ประชาชนมีถนนใช้คมนาคมสัญจรและขนย้ายผลผลิตทางการเกษตร	หมู่ที่ ๑๑	-	-	-	๒๕๐,๐๐๐	-	-	ระยะทางไม่น้อยกว่า ๑๕๐ เมตร	ประชาชนมีถนนใช้คมนาคมสัญจรไป-มา สะดวกและปลอดภัย	กองช่าง
๑๒๔	โครงการติดตั้งไฟฟ้าส่องสว่าง (พลังงานแสงอาทิตย์) จากอาคารอเนกประสงค์หมู่บ้าน ถึงหน้าวัดกุแก้ว หมู่ที่ ๑๑	เพื่อให้ประชาชน ได้รับความสะดวก และความปลอดภัย ในการเดินทาง ยามค่ำคืน	หมู่ที่ ๑๑	-	-	-	๕๐๐,๐๐๐	-	-	ผู้สัญจรได้รับความสะดวก ในการเดินทางร้อยละ ๑๐๐	ประชาชนได้รับความสะดวกในการเดินทาง	กองช่าง

ที่	โครงการ	วัตถุประสงค์	เป้าหมาย	งบประมาณและที่ผ่านมา					ตัวชี้วัด (KPI)	ผลที่คาดว่าจะได้รับ	หน่วยงานรับผิดชอบหลัก
				๒๕๖๖ (บาท)	๒๕๖๗ (บาท)	๒๕๖๘ (บาท)	๒๕๖๙ (บาท)	๒๕๗๐ (บาท)			
๑๒๕	โครงการก่อสร้างท่อลอดเหลี่ยม ถนนสายการเกษตร เหมืองหนอง หมู่ที่ ๑๑	เพื่อให้ประชาชนมีถนนใช้คมนาคมสัญจรและขนย้ายผลผลิตทางการเกษตร	หมู่ที่ ๑๑	-	-	-	-	๕๐๐,๐๐๐	ระยะทางไม่น้อยกว่า ๒๐๐ เมตร	ประชาชนมีถนนใช้คมนาคมสัญจรไป-มา สะดวกและปลอดภัย	กองช่าง
๑๒๖	โครงการลงหินคลุกถนนสายการเกษตร หมู่ ๑๑	เพื่อปรับปรุงถนนสายการเกษตร ให้มีสภาพใช้งานได้โดยการลงหิน	หมู่ที่ ๑๑	-	-	-	-	๕๐๐,๐๐๐	ร้อยละของผู้สัญจรได้รับความสะดวกในการเดินทาง	ประชาชนได้รับความสะดวกในการเดินทาง	กองช่าง
๑๒๗	โครงการวางท่อระบายน้ำพร้อมบ่อพัก ขอย ๑ หน้าร้านหมู่กระหะเรือนมูล ถึง บ้านนายนูวัตไชยพรม หมู่ที่ ๑๑	เพื่อป้องกันน้ำท่วมขังในหมู่บ้านและระบายน้ำเสียออกจากหมู่บ้าน	ท่อระบายน้ำ ระยะทาง ๕๐ เมตร	-	-	-	-	๑๐๐,๐๐๐	ระยะทางไม่น้อยกว่า ๕๐ เมตร	น้ำไม่ท่วมขังในพื้นที่ระบายน้ำได้รวดเร็วขึ้น	กองช่าง
๑๒๘	โครงการซ่อมแซมถนนทางเข้าป่า บ้านสันป่าตึก หมู่ที่ ๑๑ (พอ.)	เพื่อให้ประชาชนมีถนนใช้คมนาคมสัญจรและขนย้ายผลผลิตทางการเกษตร	หมู่ที่ ๑๑	-	-	-	-	๕๐๐,๐๐๐	ระยะทางไม่น้อยกว่า ๑๕๐ เมตร	ประชาชนมีถนนใช้คมนาคมสัญจรไป-มา สะดวกและปลอดภัย	กองช่าง

## รายละเอียดโครงการพัฒนา

แผนพัฒนาองค์การบริหารส่วนตำบลจอมหมอกแก้ว (พ.ศ.๒๕๖๖ – ๒๕๗๐)

ฉบับทบทวน ครั้งที่ ๑

สำหรับ อุดหนุนองค์การปกครองส่วนท้องถิ่นอื่น ส่วนราชการ รัฐวิสาหกิจ องค์กรประชาชน

เดิมปรากฏใน แผนพัฒนาท้องถิ่น (พ.ศ.๒๕๖๖ – ๒๕๗๐) องค์การบริหารส่วนตำบลจอมหมอกแก้ว ฉบับทบทวน ครั้งที่ ๑ เพิ่มเติม ครั้งที่ ๑,๒,๓ พ.ศ.๒๕๖๕ และ เปลี่ยนแปลง ครั้งที่ ๑ พ.ศ.๒๕๖๕  
 ก. ยุทธศาสตร์จังหวัดเชียงราย ยุทธศาสตร์ที่ ๓ การดำรงฐานวัฒนธรรมล้านนา เพื่อเพิ่มมูลค่าเชิงท่องเที่ยวเชิงวัฒนธรรม เชิงนิเวศและเชิงสุขภาพ  
 ข. ยุทธศาสตร์องค์การบริหารส่วนจังหวัดเชียงราย ยุทธศาสตร์ที่ ๒ การพัฒนาด้านเศรษฐกิจ และการท่องเที่ยว  
 ยุทธศาสตร์ที่ ๑ การพัฒนาการเกษตร เศรษฐกิจ และการท่องเที่ยว

แผนงาน -

แก้ไขเป็น

ก. ยุทธศาสตร์ชาติ ๒๐ ปี ยุทธศาสตร์ที่ ๒ การสร้างความสามารถในการแข่งขัน

ข. แผนพัฒนาเศรษฐกิจและสังคมแห่งชาติ ฉบับที่ ๑๓ หมายเหตุที่ ๒ ไทยเป็นจุดหมายของท่องเที่ยวที่เน้นคุณภาพและความยั่งยืน

ค. Sustainable Development Goals : SDGs เป้าหมายที่ ๘ ส่งเสริมการเติบโตทางเศรษฐกิจที่ต่อเนื่อง ครอบคลุมและยั่งยืน การจ้างงานเต็มที่และมีผลิตภาพ และการมีงานที่สมควรสำหรับทุกคน  
 ง. ยุทธศาสตร์จังหวัดที่ ๑ การสร้างมูลค่าเพิ่มด้านการท่องเที่ยวเชิงสร้างสรรค์โดยดำรงฐานวัฒนธรรมล้านนา

จ. ยุทธศาสตร์การพัฒนาขององค์การปกครองส่วนท้องถิ่นในเขตจังหวัดเชียงราย ยุทธศาสตร์ที่ ๑ การสร้างมูลค่าเพิ่มด้านการท่องเที่ยวเชิงสร้างสรรค์โดยดำรงฐานวัฒนธรรมล้านนา  
 ยุทธศาสตร์ที่ ๑ ด้านการพัฒนาเศรษฐกิจ สังคม การเมืองและการบริหาร

กลยุทธ์ที่ ๓ ส่งเสริมและสนับสนุนให้ประชาชนมีส่วนร่วมในการปกป้อง เทิดทูนสถาบันชาติ ศาสนา พระมหากษัตริย์ และการมีส่วนร่วมทางการเมืองตามแนวทางแห่งระบอบประชาธิปไตย  
 อันมีพระมหากษัตริย์ทรงเป็นประมุข

แผนงาน ๔ บริหารทั่วไป

ที่	โครงการ	วัตถุประสงค์	เป้าหมาย	งบประมาณและที่ผ่านมา					ตัวชี้วัด	ผลที่คาดว่าจะได้รับ	หน่วยงานรับผิดชอบหลัก
				๒๕๖๖ (บาท)	๒๕๖๗ (บาท)	๒๕๖๘ (บาท)	๒๕๖๙ (บาท)	๒๕๗๐ (บาท)			
๑	อุดหนุน อ.แม่ลาวตามโครงการจัดกิจกรรมวันปียมหาราช	เพื่อแสดงความจงรักภักดีต่อรัชกาลที่ ๕	๑ ครั้ง	๑,๐๐๐	๑,๐๐๐	๑,๐๐๐	๑,๐๐๐	๑,๐๐๐-	-	ประชาชนสำนักในพระมหากุณยสถาน	อ.แม่ลาว

ที่	โครงการ	วัตถุประสงค์	เป้าหมาย	งบประมาณและที่ผ่านมา						ตัวชี้วัด (KPI)	ผลที่คาดว่าจะได้รับ	หน่วยงานรับผิดชอบหลัก
				๒๕๖๖ (บาท)	๒๕๖๗ (บาท)	๒๕๖๘ (บาท)	๒๕๖๙ (บาท)	๒๕๗๐ (บาท)				
๒	อุดหนุน อ.แม่ลาวตามโครงการจัดกิจกรรมเทิดพระเกียรติและถวายสดุดีเนื่องในวโรกาสวันเฉลิมพระชนมพรรษา พระบาทสมเด็จพระเจ้าอยู่หัว ฯ	เพื่อแสดงความจงรักภักดีต่อพระบาทสมเด็จพระเจ้าอยู่หัว	ปีละ ๑ ครั้ง	๕,๕๐๐	๕,๕๐๐	๕,๕๐๐	๕,๕๐๐	๕,๕๐๐	-	ประชาชนสำนึกในพระมหากรุณาธิคุณ	อ.แม่ลาว	
๓	อุดหนุน อ.แม่ลาวตามโครงการดำเนินการและสนับสนุนการดำเนินงานจัดกิจกรรมมวลชน อ่าเภอแม่ลาว	เพื่อสนับสนุนการดำเนินงานของ อ.แม่ลาว เช่นงานรัฐพิธี หรือรับ – ส่งเสด็จ งานด้านสงเคราะห์หรืองานการกุศล ฯ	จัดกลุ่มหลังมวลชน	๑๕,๐๐๐	๑๕,๐๐๐	๑๕,๐๐๐	๑๕,๐๐๐	๑๕,๐๐๐	-	การดำเนินงานเป็นไปด้วยความเรียบร้อย	อ.แม่ลาว	
๔	อุดหนุน อ.แม่ลาวตามโครงการจัดพิธีบำเพ็ญกุศลและน้อมรำลึกวันคล้ายวันสวรรคตพระบาทสมเด็จพระบรมชนกาธิเบศร มหาภูมิพลอดุลยเดชมหาราช บรมนาถบพิตร	เพื่อเทิดทูนเกียรติคุณของพระบาทสมเด็จพระบรมชนกาธิเบศร มหาภูมิพลอดุลยเดชมหาราช บรมนาถบพิตร	๑ ครั้ง	๕,๐๐๐	๕,๐๐๐	๕,๐๐๐	๕,๐๐๐	๕,๐๐๐	-	ประชาชนสำนึกในพระมหากรุณาธิคุณ	อ.แม่ลาว	

ที่	โครงการ	วัตถุประสงค์	เป้าหมาย	งบประมาณและที่ผ่านมา					ตัวชี้วัด (KPI)	ผลที่คาดว่าจะได้รับ	หน่วยงานรับผิดชอบหลัก
				๒๕๖๖ (บาท)	๒๕๖๗ (บาท)	๒๕๖๘ (บาท)	๒๕๖๙ (บาท)	๒๕๗๐ (บาท)			
๕	อุดหนุน อ.แม่ลาวตามโครงการจัดกิจกรรมเทิดพระเกียรติและถวายสดุดีเนื่องในวโรกาสวันเฉลิมพระชนมพรรษา สมเด็จพระนางเจ้าสิริกิติ์ พระบรมราชินีนาถ พระบรมราชชนนีพันปีหลวงในรัชกาลที่ ๙	เพื่อเป็นการเฉลิมพระเกียรติและแสดงความจงรักภักดีต่อสมเด็จพระนางเจ้าสิริกิติ์ พระบรมราชินีนาถ พระบรมราชชนนีพันปีหลวงในรัชกาลที่ ๙	๑ ครั้ง	๕,๐๐๐ (บาท)	๕,๐๐๐ (บาท)	๕,๐๐๐ (บาท)	๕,๐๐๐ (บาท)	๕,๐๐๐ (บาท)	-	ประชาชนสำนึกในพระมหากรุณาธิคุณ	อ.แม่ลาว
๖	อุดหนุน อ.แม่ลาวตามโครงการจัดกิจกรรมเทิดพระเกียรติและถวายสดุดีเนื่องในวโรกาสวันเฉลิมพระชนมพรรษา สมเด็จพระนางเจ้าสุทิดา พัชรสุธาพิมลลักษณ พระบรมราชินี	เพื่อแสดงความจงรักภักดีต่อสมเด็จพระนางเจ้าฯ พระบรมราชินี	๑ ครั้ง	๕,๐๐๐ (บาท)	๕,๐๐๐ (บาท)	๕,๐๐๐ (บาท)	๕,๐๐๐ (บาท)	๕,๐๐๐ (บาท)	-	ประชาชนสำนึกในพระมหากรุณาธิคุณ	อ.แม่ลาว

ที่	โครงการ	วัตถุประสงค์	เป้าหมาย	งบประมาณและที่ผ่านมา					ตัวชี้วัด (KPI)	ผลที่คาดว่าจะได้รับ	หน่วยงานรับผิดชอบหลัก
				๒๕๖๖ (บาท)	๒๕๖๗ (บาท)	๒๕๖๘ (บาท)	๒๕๖๙ (บาท)	๒๕๗๐ (บาท)			
๗	อุดหนุน อ.แม่ลาวตามโครงการจัดกิจกรรมเทิดพระเกียรติและถวายสดุดีเนื่องในวันแห่งชาติและวันชาติ	เพื่อเทิดทูนเกียรติคุณของพระบาทสมเด็จพระบรมชนกาธิเบศร มหาภูมิพลอดุลยเดชมหาราช บรมนาถบพิตร รัชกาลที่ ๙ และเทิดทูนพระคุณของพ่อ	๑ ครั้ง	๕,๐๐๐	๕,๐๐๐	๕,๐๐๐	๕,๐๐๐	๕,๐๐๐	-	ประชาชนล้านนา ในพระมหา กรุณาธิคุณ	อ.แม่ลาว

เดิมปรากฏใน แผนพัฒนาท้องถิ่น (พ.ศ.๒๕๖๖ – ๒๕๗๐) องค์การบริหารส่วนตำบลจอมหมอกแก้ว ฉบับทบทวน ครั้งที่ ๑ เพิ่มเติม ครั้งที่ ๑,๒,๓ พ.ศ.๒๕๖๕ / เปลี่ยนแปลง ครั้งที่ ๑ พ.ศ.๒๕๖๕

ก. ยุทธศาสตร์จังหวัดเชียงใหม่ ยุทธศาสตร์ที่ ๔ การพัฒนาทรัพยากรมนุษย์และคุณภาพชีวิต เพื่อให้ประชาชนอยู่เย็นเป็นสุข

ข. ยุทธศาสตร์องค์การบริหารส่วนจังหวัดเชียงใหม่ ยุทธศาสตร์ที่ ๓ การพัฒนาการศึกษา และการสาธารณสุข

ยุทธศาสตร์ที่ ๒ การพัฒนาด้านการศึกษา และศิลปวัฒนธรรม

แผนงาน -  
แก้ไขเป็น

- ก. ยุทธศาสตร์ชาติ ๒๐ ปี ยุทธศาสตร์ที่ ๒ การสร้างความสามารถในการแข่งขัน
- ข. แผนพัฒนาเศรษฐกิจและสังคมแห่งชาติ ฉบับที่ ๑๓ หมายเหตุที่ ๑ ไทยเป็นประเทศชั้นนำด้านสินค้าเกษตรและเกษตรแปรรูปมูลค่าสูง
- ค. Sustainable Development Goals : SDGs เป้าหมายที่ ๒ ยุติความหิวโหย บรรลุความมั่นคงทางอาหารและยกระดับโภชนาการ และส่งเสริมเกษตรกรรมที่ยั่งยืน
- ง. ยุทธศาสตร์จังหวัดที่ ๒ การส่งเสริมการผลิตและพัฒนานวัตกรรมเพื่อยกระดับสินค้าเกษตรเชิงสร้างสรรค์ภายใต้แนวทางการพัฒนาที่ยั่งยืน
- จ. ยุทธศาสตร์การพัฒนาขององค์กรปกครองส่วนท้องถิ่นในเขตจังหวัดเชียงใหม่ ยุทธศาสตร์ที่ ๒ การส่งเสริมการผลิตและพัฒนานวัตกรรมเพื่อยกระดับสินค้าเกษตรเชิงสร้างสรรค์

ยุทธศาสตร์ที่ ๒ ด้านการพัฒนาคุณภาพชีวิต

กลยุทธ์ที่ ๑ ส่งเสริมการสร้างงาน สร้างอาชีพ การจ้างแรงงาน การพัฒนาเครือข่ายผลิตภัณฑ์ชุมชน และแก้ไขปัญหาความยากจนตามหลักปรัชญาเศรษฐกิจพอเพียง

แผนงาน ๑ สร้างความเข้มแข็งของชุมชน

ที่	โครงการ	วัตถุประสงค์	เป้าหมาย	งบประมาณและที่ผ่านมา					ตัวชี้วัด	ผลที่คาดว่าจะได้รับ	หน่วยงานรับผิดชอบหลัก
				๒๕๖๖	๒๕๖๗	๒๕๖๘	๒๕๖๙	๒๕๗๐			
๑	อุดหนุนกลุ่มพัฒนาสตรี ตำบลจอมหมอกแก้ว ตามโครงการอบรมยุติธรรมแรงต่อเด็กสตรีและครอบครัว	เพื่อให้กลุ่มพัฒนาสตรีในพื้นที่ตำบลจอมหมอกแก้ว ได้มีความรู้ความเข้าใจเกี่ยวกับ พรบ.คุ้มครองผู้ถูกระทำด้วยความรุนแรงในครอบครัว	๑ โครงการ	๕๕,๐๐๐	-	-	-	-	ผู้อบรมมีความรู้และเข้าใจเกี่ยวกับ พรบ.คุ้มครองผู้ถูกระทำด้วยความรุนแรงในครอบครัว พ.ศ.๒๕๕๐ มากขึ้น	สนง.ปัสต้า	

ที่	โครงการ	วัตถุประสงค์	เป้าหมาย	งบประมาณและที่ผ่านมา						ตัวชี้วัด (KPI)	ผลที่คาดว่าจะได้รับ	หน่วยงานรับผิดชอบหลัก
				๒๕๖๖ (บาท)	๒๕๖๗ (บาท)	๒๕๖๘ (บาท)	๒๕๖๙ (บาท)	๒๕๗๐ (บาท)				
๒	อุดหนุนกลุ่มพัฒนาสตรี ตำบลจอมหมอกแก้ว ตามโครงการเสริมสร้างภูมิคุ้มกันให้สตรีและเยาวชนสตรีรัฐเทาทันสือ	เพื่อให้กลุ่มพัฒนาสตรีในพื้นที่ตำบลจอมหมอกแก้ว มีความรู้ความสามารถ	๑ โครงการ	๓๐,๐๐๐	-	-	-	-	-	ผู้เข้าอบรมมีความรู้เข้าใจเกี่ยวกับเนื้อหาในโครงการ	ผู้เข้าอบรมมีความรู้เข้าใจเกี่ยวกับเนื้อหาของโครงการมากขึ้น	สนง.ปลัดฯ
๓	อุดหนุนกลุ่มพัฒนาสตรี ตำบลจอมหมอกแก้ว ตามโครงการพัฒนาศักยภาพการเป็นผู้นำและสร้างจิตสำนึกให้เป็นจิตอาสา	เพื่อให้กลุ่มพัฒนาสตรีในพื้นที่ตำบลจอมหมอกแก้ว มีความรู้ความสามารถ	๑ โครงการ	๓๐,๐๐๐	-	-	-	-	-	ผู้เข้าอบรมมีความรู้เข้าใจเกี่ยวกับเนื้อหาในโครงการ	ผู้เข้าอบรมมีความรู้เข้าใจเกี่ยวกับเนื้อหาของโครงการมากขึ้น	สนง.ปลัดฯ
๔	อุดหนุนกลุ่มพัฒนาสตรี ตำบลจอมหมอกแก้ว ตามโครงการพัฒนาศักยภาพด้านการทำงานเป็นทีม	เพื่อให้กลุ่มพัฒนาสตรีในพื้นที่ตำบลจอมหมอกแก้ว มีความรู้ความสามารถ	๑ โครงการ	-	-	๓๐,๐๐๐	-	-	-	ผู้เข้าอบรมมีความรู้เข้าใจเกี่ยวกับเนื้อหาในโครงการ	ผู้เข้าอบรมมีความรู้เข้าใจเกี่ยวกับเนื้อหาของโครงการมากขึ้น	สนง.ปลัดฯ
๕	อุดหนุนกลุ่มพัฒนาสตรี ตำบลจอมหมอกแก้ว ตามโครงการพัฒนาศักยภาพด้านการทำงานเป็นทีม	เพื่อให้กลุ่มพัฒนาสตรีในพื้นที่ตำบลจอมหมอกแก้ว มีความรู้ความสามารถ	๑ โครงการ	-	-	-	๓๐,๐๐๐	-	-	ผู้เข้าอบรมมีความรู้เข้าใจเกี่ยวกับเนื้อหาในโครงการ	ผู้เข้าอบรมมีความรู้เข้าใจเกี่ยวกับเนื้อหาของโครงการมากขึ้น	สนง.ปลัดฯ

ที่	โครงการ	วัตถุประสงค์	เป้าหมาย	งบประมาณและที่ผ่านมา					ตัวชี้วัด (KPI)	ผลที่คาดว่าจะได้รับ	หน่วยงานรับผิดชอบหลัก
				๒๕๖๖ (บาท)	๒๕๖๗ (บาท)	๒๕๖๘ (บาท)	๒๕๖๙ (บาท)	๒๕๗๐ (บาท)			
๖	อุดหนุนกลุ่มพัฒนาสตรี ตำบลจอมหมอกแก้ว ตามโครงการเสริมสร้างความรู้ความมั่นคงทางอาหารในยุคปัจจุบัน	เพื่อให้กลุ่มพัฒนาสตรีในพื้นที่ตำบลจอมหมอกแก้ว มีความรู้ความสามารถ	๑ โครงการ	-	-	-	-	๓๐,๐๐๐	ผู้เข้าอบรมมีความรู้เข้าใจเกี่ยวกับเนื้อหาในโครงการ	ผู้เข้าอบรมมีความรู้เข้าใจเกี่ยวกับเนื้อหาของโครงการมากขึ้น	สนง.ปลัดฯ

เดิมปรากฏใน แผนพัฒนาท้องถิ่น (พ.ศ.๒๕๖๖ – ๒๕๗๐) องค์การบริหารส่วนตำบลจอมหมอกแก้ว ฉบับทบทวน ครั้งที่ ๑ เพิ่มเติม ครั้งที่ ๑,๒,๓ พ.ศ.๒๕๖๕ / เปลี่ยนแปลง ครั้งที่ ๑ พ.ศ.๒๕๖๕  
 ก. ยุทธศาสตร์จังหวัดเชียงใหม่ ยุทธศาสตร์ที่ ๔ การพัฒนาทรัพยากรมนุษย์และคุณภาพชีวิต เพื่อให้ประชาชนอยู่เย็นเป็นสุข  
 ข. ยุทธศาสตร์องค์การบริหารส่วนจังหวัดเชียงใหม่ ยุทธศาสตร์ที่ ๓ การพัฒนาการศึกษา และการสาธารณสุข  
 ยุทธศาสตร์ที่ ๒ การพัฒนาด้านการศึกษา และศิลปวัฒนธรรม

แผนงาน -

แก้ไขเป็น

- ก. ยุทธศาสตร์ชาติ ๒๐ ปี ยุทธศาสตร์ที่ ๔ ด้านการสร้างโอกาสและความเสมอภาคทางสังคม
- ข. แผนพัฒนาเศรษฐกิจและสังคมแห่งชาติ ฉบับที่ ๑๓ หมายเหตุที่ ๔ ไทยเป็นศูนย์กลางทางกายภาพและสุขภาพมูลค่าสูง
- ค. Sustainable Development Goals : SDGs เป้าหมายที่ ๓ สร้างหลักประกันว่าคนมีชีวิตที่มีสุขภาพดีและส่งเสริมสวัสดิภาพสำหรับทุกคนในทุกวัย
- ง. ยุทธศาสตร์จังหวัดที่ ๕ การพัฒนาคุณภาพชีวิตและความมั่นคงเพื่อส่งเสริมสังคมสร้างสรรค
- จ. ยุทธศาสตร์การพัฒนาขององค์กรปกครองส่วนท้องถิ่นในเขตจังหวัดเชียงใหม่ ยุทธศาสตร์ที่ ๕ การพัฒนาคุณภาพชีวิตและความมั่นคงเพื่อส่งเสริมสังคมสร้างสรรค

ยุทธศาสตร์ที่ ๒ ด้านการพัฒนาคุณภาพชีวิต

กลยุทธ์ที่ ๒ ส่งเสริมและสนับสนุนการสาธารณสุข ทั้งด้านการส่งเสริม ป้องกัน รักษาโรค และฟื้นฟูผู้ป่วย

แผนงาน ๒ สาธารณสุข

ที่	โครงการ	วัตถุประสงค์	เป้าหมาย	งบประมาณและที่ผ่านมา					ตัวชี้วัด	ผลที่คาดว่าจะได้รับ	หน่วยงานรับผิดชอบหลัก
				๒๕๖๖ (บาท)	๒๕๖๗ (บาท)	๒๕๖๘ (บาท)	๒๕๖๙ (บาท)	๒๕๗๐ (บาท)			
๑	อุดหนุนคณะกรรมการหมู่บ้านสหทัย หมู่ ๑ สำหรับการดำเนินงานตามแนวทางโครงการพระราชดำริด้านสาธารณสุข	เพื่ออุดหนุนคณะกรรมการหมู่บ้านสหทัย หมู่ ๑ สำหรับดำเนินงานตามแนวทางโครงการพระราชดำริด้านสาธารณสุข	๑ โครงการ	๒๐,๐๐๐	๒๐,๐๐๐	๒๐,๐๐๐	๒๐,๐๐๐	๒๐,๐๐๐	-	ชุมชนสามารถดำเนินการด้านสาธารณสุขได้ตามความต้องการหมู่บ้าน	สนง.ปต๋า

ที่	โครงการ	วัตถุประสงค์	เป้าหมาย	งบประมาณและที่ผ่านมา						ตัวชี้วัด (KPI)	ผลที่คาดว่าจะได้รับ	หน่วยงานรับผิดชอบหลัก
				๒๕๖๖ (บาท)	๒๕๖๗ (บาท)	๒๕๖๘ (บาท)	๒๕๖๙ (บาท)	๒๕๗๐ (บาท)				
๒	อุดหนุนคณะกรรมการหมู่บ้านสันตอม หมู่ ๒ สำหรับบริการดำเนินงานตามแนวทางการพระราชดำริด้านสาธารณสุข	เพื่ออุดหนุนคณะกรรมการหมู่บ้านสันตอม หมู่ ๒ สำหรับดำเนินงานตามแนวทางการพระราชดำริด้านสาธารณสุข	๑ โครงการ	๒๐,๐๐๐	๒๐,๐๐๐	๒๐,๐๐๐	๒๐,๐๐๐	๒๐,๐๐๐	๒๐,๐๐๐	-	ชุมชนสามารถดำเนินการด้านสาธารณสุขตามความต้องการ/ปัญหาของหมู่บ้าน	สนง.ปลัดฯ
๓	อุดหนุนคณะกรรมการหมู่บ้านห้วยसान หมู่ ๓ สำหรับบริการดำเนินงานตามแนวทางการพระราชดำริด้านสาธารณสุข	เพื่ออุดหนุนคณะกรรมการหมู่บ้านห้วยसान หมู่ ๓ สำหรับดำเนินงานตามแนวทางการพระราชดำริด้านสาธารณสุข	๑ โครงการ	๒๐,๐๐๐	๒๐,๐๐๐	๒๐,๐๐๐	๒๐,๐๐๐	๒๐,๐๐๐	๒๐,๐๐๐	-	ชุมชนสามารถดำเนินการด้านสาธารณสุขตามความต้องการ/ปัญหาของหมู่บ้าน	สนง.ปลัดฯ
๔	อุดหนุนคณะกรรมการหมู่บ้านสันกันแก้ว หมู่ ๔ สำหรับบริการดำเนินงานตามแนวทางการพระราชดำริด้านสาธารณสุข	เพื่ออุดหนุนคณะกรรมการหมู่บ้านสันกันแก้ว หมู่ ๔ สำหรับดำเนินงานตามแนวทางการพระราชดำริด้านสาธารณสุข	๑ โครงการ	๒๐,๐๐๐	๒๐,๐๐๐	๒๐,๐๐๐	๒๐,๐๐๐	๒๐,๐๐๐	๒๐,๐๐๐	-	ชุมชนสามารถดำเนินการด้านสาธารณสุขตามความต้องการ/ปัญหาของหมู่บ้าน	สนง.ปลัดฯ

ที่	โครงการ	วัตถุประสงค์	เป้าหมาย	งบประมาณและที่ผ่านมา						ตัวชี้วัด (KPI)	ผลที่คาดว่าจะได้รับ	หน่วยงานรับผิดชอบหลัก
				๒๕๖๖ (บาท)	๒๕๖๗ (บาท)	๒๕๖๘ (บาท)	๒๕๖๙ (บาท)	๒๕๗๐ (บาท)				
๕	อุดหนุนคณะกรรมการหมู่บ้านป้ออ้อย หมู่ ๕ สำหรับบริการดำเนินงานตามแนวทางโครงการพระราชดำริด้านสาธารณสุข	เพื่ออุดหนุนคณะกรรมการหมู่บ้านป้ออ้อย หมู่ ๕ สำหรับดำเนินงานตามแนวทางโครงการพระราชดำริด้านสาธารณสุข	๑ โครงการ	๒๐,๐๐๐	๒๐,๐๐๐	๒๐,๐๐๐	๒๐,๐๐๐	๒๐,๐๐๐	-	ชุมชนสามารถดำเนินการด้านสาธารณสุขตามความต้องการ/ปัญหาของหมู่บ้าน	สนง.ปลัดฯ	
๖	อุดหนุนคณะกรรมการหมู่บ้านทุ่งโพธิ์ หมู่ ๖ สำหรับบริการดำเนินงานตามแนวทางโครงการพระราชดำริด้านสาธารณสุข	เพื่ออุดหนุนคณะกรรมการหมู่บ้านทุ่งโพธิ์ หมู่ ๖ สำหรับดำเนินงานตามแนวทางโครงการพระราชดำริด้านสาธารณสุข	๑ โครงการ	๒๐,๐๐๐	๒๐,๐๐๐	๒๐,๐๐๐	๒๐,๐๐๐	๒๐,๐๐๐	-	ชุมชนสามารถดำเนินการด้านสาธารณสุขตามความต้องการ/ปัญหาของหมู่บ้าน	สนง.ปลัดฯ	
๗	อุดหนุนคณะกรรมการหมู่บ้านป่าแดง หมู่ ๗ สำหรับบริการดำเนินงานตามแนวทางโครงการพระราชดำริด้านสาธารณสุข	เพื่ออุดหนุนคณะกรรมการหมู่บ้านป่าแดง หมู่ ๗ สำหรับดำเนินงานตามแนวทางโครงการพระราชดำริด้านสาธารณสุข	๑ โครงการ	๒๐,๐๐๐	๒๐,๐๐๐	๒๐,๐๐๐	๒๐,๐๐๐	๒๐,๐๐๐	-	ชุมชนสามารถดำเนินการด้านสาธารณสุขตามความต้องการ/ปัญหาของหมู่บ้าน	สนง.ปลัดฯ	

ที่	โครงการ	วัตถุประสงค์	เป้าหมาย	งบประมาณและที่พัฒนา					ตัวชี้วัด (KPI)	ผลที่คาดว่าจะได้รับ	หน่วยงานรับผิดชอบหลัก
				๒๕๖๖ (บาท)	๒๕๖๗ (บาท)	๒๕๖๘ (บาท)	๒๕๖๙ (บาท)	๒๕๗๐ (บาท)			
๘	อุดหนุนคณะกรรมการหมู่บ้านท่ามะโอ หมู่ ๘ สำหรับบริการดำเนินงานตามแนวทางโครงการพระราชดำริด้านสาธารณสุข	เพื่ออุดหนุนคณะกรรมการหมู่บ้านท่ามะโอ หมู่ ๘ สำหรับดำเนินงานตามแนวทางโครงการพระราชดำริด้านสาธารณสุข	๑ โครงการ	๒๐,๐๐๐	๒๐,๐๐๐	๒๐,๐๐๐	๒๐,๐๐๐	๒๐,๐๐๐	-	ชุมชนสามารถดำเนินการด้านสาธารณสุขตามความต้องการ/ปัญหาของหมู่บ้าน	สนง.ปลัดฯ
๙	อุดหนุนคณะกรรมการหมู่บ้านดงมะเฟือง หมู่ ๙ สำหรับบริการดำเนินงานตามแนวทางโครงการพระราชดำริด้านสาธารณสุข	เพื่ออุดหนุนคณะกรรมการหมู่บ้านดงมะเฟือง หมู่ ๙ สำหรับดำเนินงานตามแนวทางโครงการพระราชดำริด้านสาธารณสุข	๑ โครงการ	๒๐,๐๐๐	๒๐,๐๐๐	๒๐,๐๐๐	๒๐,๐๐๐	๒๐,๐๐๐	-	ชุมชนสามารถดำเนินการด้านสาธารณสุขตามความต้องการ/ปัญหาของหมู่บ้าน	สนง.ปลัดฯ
๑๐	อุดหนุนคณะกรรมการหมู่บ้านหนองฝักเลือด หมู่ ๑๐ สำหรับบริการดำเนินงานตามแนวทางโครงการพระราชดำริด้านสาธารณสุข	เพื่ออุดหนุนคณะกรรมการหมู่บ้านหนองฝักเลือด หมู่ ๑๐ สำหรับดำเนินงานตามแนวทางโครงการพระราชดำริด้านสาธารณสุข	๑ โครงการ	๒๐,๐๐๐	๒๐,๐๐๐	๒๐,๐๐๐	๒๐,๐๐๐	๒๐,๐๐๐	-	ชุมชนสามารถดำเนินการด้านสาธารณสุขตามความต้องการ/ปัญหาของหมู่บ้าน	สนง.ปลัดฯ

ที่	โครงการ	วัตถุประสงค์	เป้าหมาย	งบประมาณและที่ผ่านมา					ตัวชี้วัด (KPI)	ผลที่คาดว่าจะ ได้รับ	หน่วยงาน รับผิดชอบ หลัก
				๒๕๖๖ (บาท)	๒๕๖๗ (บาท)	๒๕๖๘ (บาท)	๒๕๖๙ (บาท)	๒๕๗๐ (บาท)			
๑๑	อุดหนุนคณะกรรมการหมู่บ้านสันป่าสัก หมู่ ๑๑ สำหรับการดำเนินงานตามแนวทางการพระราชดำริด้านสาธารณสุข	เพื่ออุดหนุนคณะกรรมการหมู่บ้านสันป่าสัก หมู่ ๑๑ สำหรับดำเนินงานตามแนวทางการพระราชดำริด้านสาธารณสุข	๑ โครงการ	๒๐,๐๐๐	๒๐,๐๐๐	๒๐,๐๐๐	๒๐,๐๐๐	๒๐,๐๐๐	-	ชุมชนสามารถดำเนินการด้านสาธารณสุขตามความต้องการหมู่บ้าน	สนง.ปเลี๓๓

เดิมปรากฏใน แผนพัฒนาท้องถิ่น (พ.ศ.๒๕๖๖ – ๒๕๗๐) องค์การบริหารส่วนตำบลจอมหมอกแก้ว ฉบับทบทวน ครั้งที่ ๑ เพิ่มเติม ครั้งที่ ๑ พ.ศ.๒๕๖๕ / เปลี่ยนแปลง ครั้งที่ ๑ พ.ศ.๒๕๖๕

ก.ยุทธศาสตร์จังหวัดเชียงใหม่ ยุทธศาสตร์ที่ ๔ การพัฒนาทรัพยากรมนุษย์และคุณภาพชีวิต เพื่อให้ประชาชนอยู่เย็นเป็นสุข

ข.ยุทธศาสตร์องค์การบริหารส่วนจังหวัดเชียงใหม่ ยุทธศาสตร์ที่ ๓ การพัฒนาการศึกษา และการสาธารณสุข

ยุทธศาสตร์ที่ ๒ การพัฒนาด้านการศึกษา และศิลปวัฒนธรรม

แผนงาน -

แก้ไขเป็น

ก. ยุทธศาสตร์ชาติ ๒๐ ปี ยุทธศาสตร์ที่ ๔ ด้านการสร้างโอกาสและความเสมอภาคทางสังคม

ข. แผนพัฒนาเศรษฐกิจและสังคมแห่งชาติ ฉบับที่ ๑๓ หมายเหตุที่ ๔ ไทยเป็นศูนย์กลางทางสุขภาพและสุขภาพมูลค่าสูง

ค. Sustainable Development Goals : SDGs เป้าหมายที่ ๓ สร้างหลักประกันว่าคนมีชีวิตที่มีสุขภาพดีและส่งเสริมสวัสดิภาพสำหรับทุกคนในทุกวัย

ง. ยุทธศาสตร์จังหวัดที่ ๕ การพัฒนาคุณภาพชีวิตและความเป็นอยู่เพื่อส่งเสริมสังคมสร้างสรรค์

จ. ยุทธศาสตร์การพัฒนาขององค์กรปกครองส่วนท้องถิ่นในเขตจังหวัดเชียงใหม่ ยุทธศาสตร์ที่ ๕ การพัฒนาคุณภาพชีวิตและความเป็นอยู่ส่งเสริมสังคมสร้างสรรค์

ยุทธศาสตร์ที่ ๒ ด้านการพัฒนาคุณภาพชีวิต

กลยุทธ์ที่ ๓ ส่งเสริมการช่วยเหลือ สงเคราะห์ แก้ไขปัญหาคุณภาพชีวิตของเด็ก เยาวชน สตรี ผู้สูงอายุ คนพิการ ผู้ด้อยโอกาสและผู้ด้อยโอกาสอย่างมีคุณภาพและทั่วถึง  
แผนงาน ๓ สังคมสงเคราะห์

ที่	โครงการ	วัตถุประสงค์	เป้าหมาย	งบประมาณและที่ผ่านมา						ตัวชี้วัด	ผลที่คาดว่าจะได้รับ	หน่วยงานรับผิดชอบหลัก	
				๒๕๖๖	๒๕๖๗	๒๕๖๘	๒๕๖๙	๒๕๗๐	(บาท)				
๑	อุดหนุน อปท.สถานที่ กลาง ตามโครงการศูนย์ปฏิบัติการร่วมในการช่วยเหลือประชาชนของเครือข่ายองค์กรปกครองส่วนท้องถิ่น(อำเภอแม่ลาว)	เพื่ออุดหนุน อปท.ตามโครงการศูนย์ปฏิบัติการร่วมในการช่วยเหลือประชาชนขององค์กรปกครองส่วนท้องถิ่น(อำเภอแม่ลาว)	๑ โครงการ	๒๐,๐๐๐	๒๐,๐๐๐	๒๐,๐๐๐	๒๐,๐๐๐	๒๐,๐๐๐	๒๐,๐๐๐	(บาท)	-	มีสถานที่ ที่เป็น ศูนย์กลางในการช่วยเหลือ ประชาชนของ องค์กรปกครอง ส่วนท้องถิ่น	สนง.ปลัด ฯ

เดิมปรากฏใน แผนพัฒนาท้องถิ่น (พ.ศ.๒๕๖๖ – ๒๕๗๐) องค์การบริหารส่วนตำบลจอมหมอกแก้ว ฉบับบททวน ครั้งที่ ๑ เพิ่มเติม ครั้งที่ ๑ พ.ศ.๒๕๖๕ / เปลี่ยนแปลง ครั้งที่ ๑ พ.ศ.๒๕๖๕  
 ก.ยุทธศาสตร์จังหวัดเชียงราย ยุทธศาสตร์ที่ ๔ การพัฒนาทรัพยากรมนุษย์และคุณภาพชีวิต เพื่อให้ประชาชนอยู่เย็นเป็นสุข  
 ข.ยุทธศาสตร์องค์การบริหารส่วนจังหวัดเชียงราย ยุทธศาสตร์ที่ ๔ การพัฒนาคุณภาพชีวิต และการป้องกันบรรเทาสาธารณภัย  
 ยุทธศาสตร์ที่ ๓ การพัฒนาด้านคุณภาพชีวิต

แผนงาน -  
 แก้ไขเป็น

- ก. ยุทธศาสตร์ชาติ ๒๐ ปี ยุทธศาสตร์ที่ ๓ ด้านการพัฒนาและเสริมสร้างศักยภาพทรัพยากรมนุษย์
- ข. แผนพัฒนาเศรษฐกิจและสังคมแห่งชาติ ฉบับที่ ๑๓ หมายเหตุที่ ๑๒ มีกำลังคนสมรรถนะสูง มุ่งเรียนรู้ต่อเนื่อง
- ค. Sustainable Development Goals : SDGs เป้าหมายที่ ๔ สร้างหลักประกันว่าทุกคนมีการศึกษาที่มีคุณภาพอย่างครอบคลุมและเท่าเทียมกันและสนับสนุนโอกาสในการเรียนรู้ตลอดชีวิต
- ง. ยุทธศาสตร์จังหวัดที่ ๕ การพัฒนาคุณภาพชีวิตและความมั่นคงเพื่อส่งเสริมสังคมสร้างสรรค์
- จ. ยุทธศาสตร์การพัฒนาระบบโครงสร้างจังหวัดเชียงราย ยุทธศาสตร์ที่ ๕ การพัฒนาคุณภาพชีวิตและความมั่นคงเพื่อส่งเสริมสังคมสร้างสรรค์

ยุทธศาสตร์ที่ ๓ การพัฒนาด้านทรัพยากรมนุษย์  
 กลยุทธ์ที่ ๑ พัฒนามาตรฐานการศึกษาในระบบ นอกกระบบ และการศึกษาตามอัธยาศัยให้มีคุณภาพและได้มาตรฐาน รวมถึงสนับสนุนให้เกิดความหลากหลายทางความคิดให้กับเด็ก เยาวชน และประชาชนทั่วไป

แผนงาน ๑ การศึกษา

ที่	โครงการ	วัตถุประสงค์	เป้าหมาย	งบประมาณและที่ผ่านมา					ตัวชี้วัด	ผลที่คาดว่าจะได้รับ	หน่วยงานรับผิดชอบหลัก
				๒๕๖๖ (บาท)	๕๕๐,๐๐๐	๒๕๖๗ (บาท)	๕๕๐,๐๐๐	๒๕๖๘ (บาท)			
๑	อุดหนุนค่าอาหารกลางวันให้กับเด็กนักเรียนในโรงเรียนในเขตพื้นที่ตำบลจอมหมอกแก้ว โรงเรียนอนุบาลจอมหมอกแก้ว	เพื่อส่งเสริมให้เด็กและเยาวชนบริโภคหลักโภชนาการสุขภาพร่างกายแข็งแรง	๑ โรงเรียน	๕๕๐,๐๐๐	๕๕๐,๐๐๐	๕๕๐,๐๐๐	๕๕๐,๐๐๐	๕๕๐,๐๐๐	นักเรียนได้รับอาหารครบทุกมื้อตามกำหนดร้อยละ ๑๐๐	เด็กนักเรียนได้บริโภคหลักโภชนาการและมีสุขภาพร่างกายแข็งแรง	กองการศึกษา

ที่	โครงการ	วัตถุประสงค์	เป้าหมาย	งบประมาณและที่ผ่านมา					ตัวชี้วัด (KPI)	ผลที่คาดว่าจะได้รับ	หน่วยงานรับผิดชอบหลัก
				๒๕๖๖ (บาท)	๒๕๖๗ (บาท)	๒๕๖๘ (บาท)	๒๕๖๙ (บาท)	๒๕๗๐ (บาท)			
๒	อุดหนุนค่าอาหารกลางวันให้กับเด็กนักเรียนในโรงเรียนในเขตพื้นที่ตำบลจอมหมอกแก้ว โรงเรียนบ้านท่ามะโอ	เพื่อส่งเสริมให้เด็กและเยาวชนบริโภคอาหารหลักโภชนาการสุขภาพร่างกายแข็งแรง	๑ โรงเรียน	๒๕๖,๐๐๐	๒๕๐,๐๐๐	๒๕๐,๐๐๐	๒๕๐,๐๐๐	๒๕๐,๐๐๐	นักเรียนได้รับอาหารครบทุกมื้อตามกำหนดร้อยละ ๑๐๐	เด็กนักเรียนได้บริโภคอาหารหลักโภชนาการและมีสุขภาพร่างกายแข็งแรง	กองการศึกษา

เดิมปรกฏใน แผนพัฒนาท้องถิ่น (พ.ศ.๒๕๖๖ - ๒๕๗๐) องค์การบริหารส่วนตำบลจอมหมอกแก้ว ฉบับทบทวน ครั้งที่ ๑ เพิ่มเติม ครั้งที่ ๑,๒,๓ พ.ศ.๒๕๖๕ / เปลี่ยนแปลง ครั้งที่ ๑ พ.ศ.๒๕๖๕

ก.ยุทธศาสตร์จังหวัดเชียงราย ยุทธศาสตร์ที่ ๔ การพัฒนาทรัพยากรมนุษย์และคุณภาพชีวิต เพื่อให้ประชาชนอยู่เย็นเป็นสุข  
 ข.ยุทธศาสตร์องค์การบริหารส่วนจังหวัดเชียงราย ยุทธศาสตร์ที่ ๔ การพัฒนาคุณภาพชีวิต และการป้องกันบรรเทาสาธารณภัย  
 ยุทธศาสตร์ที่ ๓ การพัฒนาคุณภาพชีวิต

แผนงาน -  
 แก๊ซเป็น

- ก. ยุทธศาสตร์ชาติ ๒๐ ปี ยุทธศาสตร์ที่ ๓ ด้านการพัฒนาและเสริมสร้างศักยภาพทรัพยากรมนุษย์
- ข. แผนพัฒนาเศรษฐกิจและสังคมแห่งชาติ ฉบับที่ ๑๓ หมายเหตุที่ ๔ ไทยเป็นศูนย์กลางทางการแพทย์และสุขภาพมูลค่าสูง
- ค. Sustainable Development Goals : SDGs เป้าหมายที่ ๓ สร้างหลักประกันว่าคนมีชีวิตที่มีสุขภาพดีและส่งเสริมสวัสดิภาพสำหรับทุกคนในทุกวัย
- ง. ยุทธศาสตร์จังหวัดที่ ๕ การพัฒนาคุณภาพชีวิตและความเป็นคนเพื่อส่งเสริมสังคมสร้างสรรค์
- จ. ยุทธศาสตร์การพัฒนาขององค์กรปกครองส่วนท้องถิ่นในเขตจังหวัดเชียงราย ยุทธศาสตร์ที่ ๕ การพัฒนาคุณภาพชีวิตและความเป็นคนเพื่อส่งเสริมสังคมสร้างสรรค์  
 ยุทธศาสตร์ที่ ๓ การพัฒนาด้านทรัพยากรมนุษย์

กลยุทธ์ที่ ๒ ส่งเสริมและสนับสนุนให้เด็ก เยาวชน และประชาชนให้ความสนใจในการกีฬานันทนาการ และการใช้เวลาว่างให้เป็นประโยชน์  
 แผนงาน ๒ ศาสนา วัฒนธรรม และนันทนาการ

ที่	โครงการ	วัตถุประสงค์	เป้าหมาย	งบประมาณและที่ผ่านมา					ตัวชี้วัด (KPI)	ผลที่คาดว่าจะได้รับ	หน่วยงานรับผิดชอบหลัก
				๒๕๖๖ (บาท)	๒๕๖๗ (บาท)	๒๕๖๘ (บาท)	๒๕๖๙ (บาท)	๒๕๗๐ (บาท)			
๑	อุดหนุน อ.แม่ลาวตามโครงการจัดกิจกรรมเทิดพระเกียรติและถวายสดุดีเนื่องในวันคล้ายวันพระราชสมภพสมเด็จพระศรีนครินทราบรมราชชนนี(งานพิธีไหว้สำเภาฟ้าหลวง)จัดกิจกรรมมวลชน	เพื่อรำลึกถึงพระเกียรติคุณของสมเด็จพระศรีนครินทราบรมราชชนนี	เป้าหมาย ปีละ ๑ ครั้ง	๒,๐๐๐	๒,๐๐๐	๒,๐๐๐	๒,๐๐๐	๒,๐๐๐	-	ประชาชนสำเภาในพระมหารัษฎาภิคุณ	อ.แม่ลาว

ที่	โครงการ	วัตถุประสงค์	เป้าหมาย	งบประมาณและที่ผ่านมา						ตัวชี้วัด (KPI)	ผลที่คาดว่าจะได้รับ	หน่วยงานรับผิดชอบหลัก
				๒๕๖๖ (บาท)	๒๕๖๗ (บาท)	๒๕๖๘ (บาท)	๒๕๖๙ (บาท)	๒๕๗๐ (บาท)				
๒	อุดหนุน อ.แม่ลาวตามโครงการประเมินผลและสร้างนำพระธาตุดอยตุง	เพื่อสืบทอดวัฒนธรรม ประเพณีอันดีงาม	ปีละ ๑ ครั้ง	๒,๐๐๐	๒,๐๐๐	๒,๐๐๐	๒,๐๐๐	๒,๐๐๐	๒,๐๐๐	-	วัฒนธรรม ประเพณีอันดีงามได้รับการสืบทอด	อ.แม่ลาว
๓	อุดหนุน อ.แม่ลาวตามโครงการสืบสานวัฒนธรรมและประเพณีสงกรานต์ (ปีใหม่เมือง)	เพื่อสืบทอดวัฒนธรรม ประเพณีอันดีงาม	จำนวน ๑ ครั้ง	๔,๐๐๐	๔,๐๐๐	๔,๐๐๐	๔,๐๐๐	๔,๐๐๐	๔,๐๐๐	-	วัฒนธรรม ประเพณีอันดีงามได้รับการสืบทอด	อ.แม่ลาว
๔	อุดหนุน อ.แม่ลาวตามโครงการจัดกิจกรรมงานพอยุวม้งรายมาทราบและงานกาชาดจังหวัดเชียงราย	เพื่อจัดงานพอยุวม้งรายมาทราบอันเป็นงานประจำปีของจังหวัดเชียงราย	ปีละ ๑ ครั้ง	๒๗,๐๐๐	๒๗,๐๐๐	๒๗,๐๐๐	๒๗,๐๐๐	๒๗,๐๐๐	๒๗,๐๐๐	-	วัฒนธรรม ประเพณีอันดีงามได้รับการสืบทอด	อ.แม่ลาว

ที่	โครงการ	วัตถุประสงค์	เป้าหมาย	งบประมาณและค่าใช้จ่าย						ดัชนีวัด (KPI)	ผลที่คาดว่าจะได้รับ	หน่วยงานรับผิดชอบหลัก
				๒๕๖๖ (บาท)	๒๕๖๗ (บาท)	๒๕๖๘ (บาท)	๒๕๖๙ (บาท)	๒๕๗๐ (บาท)	รวม (บาท)			
๕	อุดหนุน อ.แม่ลาวตามโครงการจัดกิจกรรมเทิดพระเกียรติและถวายสดุดีเนื่องในวโรกาสวันคล้ายวันสวรรคตของสมเด็จพระศรีนครินทราบรมราชชนนี(งานพิธีทูลเกล้าฯ ถวายผ้าทอ)	เพื่อรำลึกถึงพระเกียรติคุณของสมเด็จพระศรีนครินทราบรมราชชนนี	ปีละ ๑ ครั้ง ๑๘ กรกฎาคม	๒,๐๐๐	๒,๐๐๐	๒,๐๐๐	๒,๐๐๐	๒,๐๐๐	๒,๐๐๐	-	วัฒนธรรม ประเพณีอันดีงามได้รับการสืบทอด	อ.แม่ลาว
๖	อุดหนุน สำนักงานวัฒนธรรมจังหวัดเชียงราย ตามโครงการสืบสานประเพณีอันดีงามและสร้างน้ำพระธาตุดอยตุง	เพื่ออุดหนุน สำนักงานวัฒนธรรมจังหวัดเชียงราย ตามโครงการสืบสานประเพณีอันดีงามและสร้างน้ำพระธาตุดอยตุง	๑ โครงการ	๘,๐๐๐	๘,๐๐๐	๘,๐๐๐	๘,๐๐๐	๘,๐๐๐	๘,๐๐๐	-	วัฒนธรรม ประเพณีอันดีงามได้รับการสืบทอด	กองการศึกษา การศึกษาฯ

เดิมปรากฏใน แผนพัฒนาท้องถิ่น (พ.ศ.๒๕๖๖ – ๒๕๗๐) องค์การบริหารส่วนตำบลจอมหมอกแก้ว ฉบับทบทวน ครั้งที่ ๑ เพิ่มเติม ครั้งที่ ๑,๒,๓ พ.ศ.๒๕๖๕ / เปลี่ยนแปลง ครั้งที่ ๑ พ.ศ.๒๕๖๕  
 ก.ยุทธศาสตร์จังหวัดเชียงราย ยุทธศาสตร์ที่ ๑ การพัฒนาขีดความสามารถในการแข่งขันด้านการลงทุนและระบบโลจิสติกส์ เชื่อมโยงกลุ่มจังหวัด กลุ่มอาเซียน+๖ และ GMS  
 ข.ยุทธศาสตร์องค์การบริหารส่วนจังหวัดเชียงราย ยุทธศาสตร์ที่ ๑ การพัฒนาโครงสร้างพื้นฐานและระบบโลจิสติกส์ เชื่อมโยงกลุ่มจังหวัด กลุ่มอาเซียน+๖ และ GMS  
 ยุทธศาสตร์ที่ ๕ ยุทธศาสตร์การพัฒนาด้านโครงสร้างพื้นฐาน  
 แผนงาน ๕.๑ แผนงานอุตสาหกรรมและการโยธา  
แก้ไขเป็น

- ก. ยุทธศาสตร์ชาติ ๒๐ ปี ยุทธศาสตร์ที่ ๒ การสร้างความสามารถในการแข่งขัน
- ข. แผนพัฒนาเศรษฐกิจและสังคมแห่งชาติ ฉบับที่ ๑๓ หมายเหตุที่ ๕ ไทยเป็นประตูการค้าการลงทุน และยุทธศาสตร์ทางโลจิสติกส์ที่สำคัญของภูมิภาค
- ค. Sustainable Development Goals : SDGs เป้าหมายที่ ๙ สร้างโครงสร้างพื้นฐานที่มีความทนทาน ส่งเสริมการพัฒนาอุตสาหกรรมที่ครอบคลุมและยั่งยืน และส่งเสริมนวัตกรรม
- ง. ยุทธศาสตร์จังหวัดที่ ๓ การพัฒนาเศรษฐกิจสร้างสรรค์ ด้านการค้า การลงทุน การบริหาร การบริการ และโลจิสติกส์
- จ. ยุทธศาสตร์การพัฒนาขององค์กรปกครองส่วนท้องถิ่นในเขตจังหวัดเชียงราย ยุทธศาสตร์ที่ ๓ การพัฒนาเศรษฐกิจสร้างสรรค์ด้านการค้า การลงทุน การบริการ และโลจิสติกส์

ยุทธศาสตร์ที่ ๕ การพัฒนาด้านโครงสร้างพื้นฐานและบริการสาธารณะ

กลยุทธ์ที่ ๑ พัฒนาและขยายระบบคมนาคมขนส่ง สะพาน ระบบไฟฟ้า นำประปา การจราจร สาธารณูปโภค สาธารณูปการ ต่างๆ ให้ครอบคลุมและได้มาตรฐาน  
 แผนงาน ๑ แผนงานอุตสาหกรรมและการโยธา

ที่	โครงการ	วัตถุประสงค์	เป้าหมาย	งบประมาณและที่ผ่านมา					ตัวชี้วัด	ผลที่คาดว่าจะได้รับ	หน่วยงานรับผิดชอบหลัก
				๒๕๖๖ (บาท)	๒๕๖๗ (บาท)	๒๕๖๘ (บาท)	๒๕๖๙ (บาท)	๒๕๗๐ (บาท)			
๑	โครงการขยายเขตไฟฟ้า ภายในตำบล หมู่ที่ ๑ (อุดหนุน กฟภ.อ.แม่ลาว)	เพื่อจัดให้มีไฟฟ้าใช้อย่างทั่วถึง	หมู่ที่ ๑	-	-	๕๐๐,๐๐๐	-	-	ร้อยละของประชาชนที่มีไฟฟ้าใช้	ประชาชนมีไฟฟ้าใช้อย่างทั่วถึง	กองช่าง/ กฟภ. อ.แม่ลาว

ที่	โครงการ	วัตถุประสงค์	เป้าหมาย	งบประมาณและที่ผ่านมา						ตัวชี้วัด (KPI)	ผลที่คาดว่าจะได้รับ	หน่วยงานรับผิดชอบหลัก
				๒๕๖๖ (บาท)	๒๕๖๗ (บาท)	๒๕๖๘ (บาท)	๒๕๖๙ (บาท)	๒๕๗๐ (บาท)				
๒	โครงการขยายไฟส่องสว่างสาธารณะ (ไฟกิ่ง) ภายในเขตตำบล หมู่ที่ ๑ (อุดหนุน กฟภ.อ.แม่ลาว)	เพื่อติดตั้งไฟส่องสว่างชนิด LED Street Light	หมู่ที่ ๑	-	-	๕๐๐,๐๐๐	-	-	-	ร้อยละของประชาชนที่มีความปลอดภัยในการเดินทางช่วงกลางคืน	ทุกถนนมีแสงไฟให้ความสว่างแก่การเดินทางอย่างเพียงพอ	กองช่าง/ กฟภ. อ.แม่ลาว
๓	โครงการขยายไฟส่องสว่างสาธารณะ (ไฟกิ่ง) ภายในเขตตำบล หมู่ที่ ๒ (อุดหนุน กฟภ.อ.แม่ลาว)	เพื่อติดตั้งไฟส่องสว่างชนิด LED Street Light	หมู่ที่ ๒	-	๕๐๐,๐๐๐	-	-	-	-	ร้อยละของประชาชนที่มีความปลอดภัยในการเดินทางช่วงกลางคืน	ทุกถนนมีแสงไฟให้ความสว่างแก่การเดินทางอย่างเพียงพอ	กองช่าง/ กฟภ. อ.แม่ลาว
๔	โครงการปรับปรุงซ่อมแซม เพิ่มจุดโคมไฟในหมู่บ้าน ภายในเขตตำบล หมู่ที่ ๕ (อุดหนุน กฟภ.อ.แม่ลาว)	เพื่อติดตั้งไฟส่องสว่างชนิด LED Street Light	หมู่ที่ ๕	-	-	๕๐๐,๐๐๐	-	-	-	ร้อยละของประชาชนที่มีความปลอดภัยในการเดินทางช่วงกลางคืน	ทุกถนนมีแสงไฟให้ความสว่างแก่การเดินทางอย่างเพียงพอ	กองช่าง/ กฟภ. อ.แม่ลาว

ที่	โครงการ	วัตถุประสงค์	เป้าหมาย	งบประมาณและที่ผ่านมา					ตัวชี้วัด (KPI)	ผลที่คาดว่าจะได้รับ	หน่วยงานรับผิดชอบหลัก
				๒๕๖๖ (บาท)	๒๕๖๗ (บาท)	๒๕๖๘ (บาท)	๒๕๖๙ (บาท)	๒๕๗๐ (บาท)			
๕	โครงการติดตั้งไฟฟ้าส่องสว่าง(ไฟกิ่ง) จากซอย ๔ ถึง บ้านนางสม แก้วมา ระวีง หมู่ที่ ๗ (อุดหนุน กฟภ.อ.แม่ลาว)	เพื่อติดตั้งไฟฟ้าส่องสว่าง ชนิด LED Street Light	หมู่ที่ ๗	-	-	๕๐๐,๐๐๐	-	-	ร้อยละของ ประชาชนที่มีความปลอดภัยในการเดินทางช่วงกลางคืน	ทุกถนนมีแสงไฟให้ ความสว่างแก่ การเดินทางอย่าง เพียงพอ	กองช่าง/ กฟภ. อ.แม่ลาว
๖	โครงการขยายไฟฟ้าส่องสว่างสาธารณะ (ไฟกิ่ง) ภายในเขตตำบล หมู่ที่ ๙ (อุดหนุน กฟภ.อ.แม่ลาว)	เพื่อติดตั้งไฟฟ้าส่องสว่าง ชนิด LED Street Light	หมู่ที่ ๙	-	๕๐๐,๐๐๐	-	-	-	ร้อยละของ ประชาชนที่มีความปลอดภัยในการเดินทางช่วงกลางคืน	ทุกถนนมีแสงไฟให้ ความสว่างแก่ การเดินทางอย่าง เพียงพอ	กองช่าง/ กฟภ. อ.แม่ลาว
๗	โครงการขยายไฟฟ้าส่องสว่างสาธารณะ (ไฟกิ่ง) ภายในเขตตำบล หมู่ที่ ๑๑ (อุดหนุน กฟภ.อ.แม่ลาว)	เพื่อติดตั้งไฟฟ้าส่องสว่าง ชนิด LED Street Light	หมู่ที่ ๑๑	-	-	-	๕๐๐,๐๐๐	-	ร้อยละของ ประชาชนที่มีความปลอดภัยในการเดินทางช่วงกลางคืน	ทุกถนนมีแสงไฟให้ ความสว่างแก่ การเดินทางอย่าง เพียงพอ	กองช่าง/ กฟภ. อ.แม่ลาว

รายละเอียดโครงการพัฒนา

แผนพัฒนาองค์การบริหารส่วนตำบลจอมหมอกแก้ว (พ.ศ.๒๕๖๖ – ๒๕๗๐)

ฉบับทบทวน ครั้งที่ ๒

สำหรับ โครงการที่เกี่วกับสภาพขององค์การบริหารส่วนท้องถิ่น

เดิมปรากฏใน แผนพัฒนาท้องถิ่น (พ.ศ.๒๕๖๖ – ๒๕๗๐) องค์การบริหารส่วนตำบลจอมหมอกแก้ว ฉบับทบทวน ครั้งที่ ๑ เพิ่มเติม ครั้งที่ ๑,๒,๓ พ.ศ.๒๕๖๕ / เปลี่ยนแปลง ครั้งที่ ๑ พ.ศ.๒๕๖๕  
 ก.ยุทธศาสตร์จังหวัดเชียงราย ยุทธศาสตร์ที่ ๑ การพัฒนาขีดความสามารถในการแข่งขันด้านการค้าการลงทุนและระบบโลจิสติกส์ เชื่อมโยงกลุ่มจังหวัด กลุ่มอาเซียน+๖ และ GMS  
 ข.ยุทธศาสตร์องค์การบริหารส่วนจังหวัดเชียงราย ยุทธศาสตร์ที่ ๑ การพัฒนาโครงสร้างพื้นฐานและระบบโลจิสติกส์ เชื่อมโยงกลุ่มจังหวัด กลุ่มอาเซียน+๖ และ GMS  
 ยุทธศาสตร์ที่ ๕ ยุทธศาสตร์การพัฒนาด้านโครงสร้างพื้นฐาน

แผนงาน ๕.๑ แผนงานอุตสาหกรรมและการโยธา

แก้ไขเป็น

ก. ยุทธศาสตร์ชาติ ๒๐ ปี ยุทธศาสตร์ที่ ๒ การสร้างความสามารถในการแข่งขัน

ข. แผนพัฒนาเศรษฐกิจและสังคมแห่งชาติ ฉบับที่ ๑๓ หมายเหตุที่ ๕ ไทยเป็นประตูการค้าการลงทุน และยุทธศาสตร์ทางโลจิสติกส์ที่สำคัญของภูมิภาค

ค. Sustainable Development Goals : SDGs เป้าหมายที่ ๙ สร้างโครงสร้างพื้นฐานที่มีความทนทาน ส่งเสริมการพัฒนาอุตสาหกรรมที่ครอบคลุมและยั่งยืน และส่งเสริมนวัตกรรม

ง. ยุทธศาสตร์จังหวัดที่ ๓ การพัฒนาเศรษฐกิจสร้างสรรค์ ด้านการค้า การลงทุน การบริหาร และการโลจิสติกส์

จ. ยุทธศาสตร์การพัฒนาขององค์การบริหารส่วนท้องถิ่นในเขตจังหวัดเชียงราย ยุทธศาสตร์ที่ ๓ การพัฒนาเศรษฐกิจสร้างสรรค์ด้านการค้า การลงทุน การบริการ และโลจิสติกส์

ยุทธศาสตร์ที่ ๕ การพัฒนาด้านโครงสร้างพื้นฐานและบริการสาธารณะ

กลยุทธ์ที่ ๑ พัฒนาและขยายระบบคมนาคมขนส่ง สะพาน ระบบไฟฟ้า นำประปา การจราจร สาธารณูปโภค สาธารณูปการ ต่างๆ ให้ครอบคลุมและได้มาตรฐาน

แผนงาน ๑ แผนงานอุตสาหกรรมและการโยธา

ที่	โครงการ	วัตถุประสงค์	เป้าหมาย	งบประมาณและที่ผ่านมา					ตัวชี้วัด	ผลที่คาดว่าจะได้รับ	หน่วยงานรับผิดชอบหลัก
				๒๕๖๖ (บาท)	๒๕๖๗ (บาท)	๒๕๖๘ (บาท)	๒๕๖๙ (บาท)	๒๕๗๐ (บาท)			
<b>หมู่ที่ ๑ บ้านสบห้วย</b>											
๑	โครงการก่อสร้างระบบประปาขนาดใหญ่ (ติดตั้งบริเวณหลังวัด หมู่บ้าน)	เพื่อพัฒนาคุณภาพชีวิตด้านน้ำอุปโภค – บริโภค	หมู่ที่ ๑	-	๑,๐๐๐,๐๐๐	-	-	-	แก้ไขปัญหาการขาดแคลนน้ำกินน้ำใช้ได้ร้อยละ ๑๐๐	สามารถแก้ไขปัญหาการขาดแคลนน้ำอุปโภคบริโภค	กองช่าง/อบจ. เชียงราย

ที่	โครงการ	วัตถุประสงค์	เป้าหมาย	งบประมาณและที่ผ่านมา					ตัวชี้วัด (KPI)	ผลที่คาดว่าจะได้รับ	หน่วยงานรับผิดชอบหลัก
				๒๕๖๖ (บาท)	๒๕๖๗ (บาท)	๒๕๖๘ (บาท)	๒๕๖๙ (บาท)	๒๕๗๐ (บาท)			
๒	โครงการก่อสร้างถนนดินพร้อมบดอัดเชื่อมระหว่างบ้านสบห้วยหมูที่ ๑ ต.จอมหมอกแก้ว อ.แม่ลาว ถึงบ้านนิคม ต.ธารทอง อ.พาน จ. เชียงราย	เพื่อให้ประชาชนสัญจรไปมาได้อย่างสะดวกปลอดภัย ลดระยะทางการเดินทาง	ถนนดินพร้อมบดอัด กว้าง ๘ เมตร ยาว ๓,๐๐๐ ม. หนาเฉลี่ย ๐.๑๐ เมตร หรือพื้นที่ถนนไม่น้อยกว่า ๒๔,๐๐๐.- ตรม.	-	-	-	-	-	ร้อยละ ๑๐๐ ของผู้สัญจรได้รับความสะดวกในการเดินทาง	กองช่าง/อบจ. เชียงราย	
๓	โครงการเทศบาล ต.สล.ลำเหมืองส่งน้ำอ่างห้วยตีตัว บ้านสบห้วย หมู ๑ - บ้านหนองกกอก หมู่ ๑๒ ต.ป่าก่อ อ.แม่ลาว (ประสานแผน)	เพื่อเทศบาล ต.สล.ลำเหมืองส่งน้ำ ลดการสูญเสียและรั่วซึม สามารถใช้น้ำในการเกษตรอย่างเต็มประสิทธิภาพ	ลำเหมือง กว้างเฉลี่ย ๑.๕๐ ม. ยาว ๓,๐๐๐ ม. สึกเฉลี่ย ๑ ม.	-	-	๑,๐๐๐,๐๐๐	-	-	ลดการรั่วซึมได้ ร้อยละ ๙๐	กองช่าง/ชลประทาน/จังหวัด เชียงราย	

ที่	โครงการ	วัตถุประสงค์	เป้าหมาย	งบประมาณและที่ผ่านมา					ตัวชี้วัด (KPI)	ผลที่คาดว่าจะได้รับ	หน่วยงานรับผิดชอบหลัก
				๒๕๖๖ (บาท)	๒๕๖๗ (บาท)	๒๕๖๘ (บาท)	๒๕๖๙ (บาท)	๒๕๗๐ (บาท)			
๔	โครงการก่อสร้างเขื่อนป้องกันตลิ่งพังโดยการเรียงหินยาแนวลำน้ำลาวตรงข้ามรพ.แม่ลาว หมู่ ๑	เพื่อป้องกันความเสียหายของตลิ่ง จากน้ำกัดเซาะ	ยาว ๑,๐๐๐ ม. ลึก ๓.๕ ม.	-	-	-	๒,๕๐๐,๐๐๐	-	ลดการพังทลายของตลิ่งบริเวณแนวก่อสร้างได้ร้อยละ ๙๐	สามารถป้องกันตลิ่งพังได้ในระดับหนึ่ง	กองช่าง/อบจ. เชียงราย
๕	โครงการก่อสร้างเขื่อนป้องกันตลิ่งพัง ๒ ฝั่งแม่น้ำลาว ได้ฝายถั่วอก ถึง ลำน้ำห้วยส้าน หมู่ที่ ๑	เพื่อป้องกันความเสียหายของตลิ่ง จากน้ำกัดเซาะ	ยาว ๑,๐๐๐ ม. ลึก ๓.๕ ม.	-	-	-	๒,๕๐๐,๐๐๐	๒,๕๐๐,๐๐๐	ลดการพังทลายของตลิ่งบริเวณแนวก่อสร้างได้ร้อยละ ๙๐	สามารถป้องกันตลิ่งพังได้ในระดับหนึ่ง	กองช่าง/อบจ. เชียงราย
๖	โครงการก่อสร้างเขื่อนป้องกันตลิ่งพังพร้อมก่อสร้างถนนจากหัวสะพานแม่น้ำลาว ซอย ๑ ถึง ลำน้ำห้วยส้าน หมู่ที่ ๑	เพื่อป้องกันความเสียหายของตลิ่ง จากน้ำกัดเซาะ	ยาว ๑,๐๐๐ ม. ลึก ๓.๕ ม.	๒,๕๐๐,๐๐๐	-	-	-	-	ลดการพังทลายของตลิ่งบริเวณแนวก่อสร้างได้ร้อยละ ๙๐	สามารถป้องกันตลิ่งพังได้ในระดับหนึ่ง	กองช่าง/อบจ. เชียงราย
๗	โครงการก่อสร้างสะพานลำน้ำห้วยส้าน ถึง โรงพยาบาลแม่ลาว หมู่ที่ ๑	เพื่อให้ประชาชนมีเส้นทางสัญจรที่สะดวกรวดเร็ว และปลอดภัย	สะพาน คสล. กว้าง ๖.๐๐ ม. ยาว ๑๒.๐๐ ม.	-	-	-	๒,๕๐๐,๐๐๐	-	เป็นไปตามแบบที่กำหนดร้อยละ ๑๐๐	ประชาชนได้รับความสะดวกในการลำเลียงผลผลิตทางการเกษตร	กองช่าง/อบจ. เชียงราย

ที่	โครงการ	วัตถุประสงค์	เป้าหมาย	งบประมาณและที่ผ่านมา					ตัวชี้วัด (KPI)	ผลที่คาดว่าจะได้รับ	หน่วยงานรับผิดชอบหลัก
				๒๕๖๖ (บาท)	๒๕๖๗ (บาท)	๒๕๖๘ (บาท)	๒๕๖๙ (บาท)	๒๕๗๐ (บาท)			
๘	โครงการปรับปรุงคลองส่งน้ำฝายถาวร หมู่ที่ ๑	เพื่อปรับปรุง/ซ่อมแซมระบบส่งน้ำเข้าพื้นที่การเกษตร	งานซ่อมแซมตาดคอนกรีตคลองส่งน้ำระยะทาง ๑,๔๓๐ เมตร กว้าง ๖ ม.	-	-	๕,๐๐๐,๐๐๐	-	-	แก้ไขปัญหาหัวขีมีร้อยละ ๗๐	สามารถแก้ไขปัญหาน้ำไหลหลากได้มากขึ้น	กองช่าง/อบจ. เชียงราย
๙	โครงการปรับปรุงอ่างเก็บน้ำหัวขีตัว ๒ หมู่ที่ ๑	เพื่อปรับปรุง/ปฏิรูปภูมิทัศน์/ ขุดลอกอ่างเก็บน้ำหัวขีตัว	ตามแบบอบต. กำหนด	-	-	-	๕,๐๐๐,๐๐๐	-	แก้ไขปัญหาภัยแล้งขาดแคลนน้ำ การเกษตร ร้อยละ ๗๐	สามารถแก้ไขปัญหายืดหยุ่นได้	กองช่าง/อบจ. เชียงราย
๑๐	โครงการปรับปรุงอ่างเก็บน้ำหัวขีตัว หมู่ที่ ๑	เพื่อปรับปรุงภูมิทัศน์โดยรอบหัวขีปากกล้วย	ปรับแต่งคันดินหรือขุดลอกบริเวณต้นเงิน	-	-	-	-	๒,๕๐๐,๐๐๐	ปริมาณน้ำที่กักเก็บเพิ่มขึ้นร้อยละ ๓๐	สามารถกักเก็บน้ำใช้สำหรับการเกษตรได้มากขึ้น	กองช่าง/อบจ. เชียงราย

ที่	โครงการ	วัตถุประสงค์	เป้าหมาย	งบประมาณและที่ผ่านมา					ตัวชี้วัด (KPI)	ผลที่คาดว่าจะได้รับ	หน่วยงานรับผิดชอบหลัก
				๒๕๖๖ (บาท)	๒๕๖๗ (บาท)	๒๕๖๘ (บาท)	๒๕๖๙ (บาท)	๒๕๗๐ (บาท)			
๑๑	โครงการขุดลอกท้ายคลองบ้านสบห้วย หมู่ ๑	เพื่อขุดลอกดินเลนที่ตื้นเขิน และวัชพืชออก กักเก็บน้ำได้ปริมาณมากขึ้น	ตามแบบ อบต. กำหนด	๑,๐๐๐,๐๐๐	-	-	-	-	สามารถเก็บน้ำได้เพิ่มขึ้นร้อยละ ๓๐	สามารถกักเก็บน้ำได้ปริมาณมากขึ้น	กองช่าง/อบจ. เชียงราย
๑๒	โครงการขุดลอกหนองบัวบ้านสบห้วย หมู่ ๑	เพื่อขุดลอกดินเลนที่ตื้นเขิน	ปริมาณดินขุด ๑๒,๘๕๐. ๙๖๓ ลิบ. ม.	-	-	๔๕๙,๐๐๐	-	-	สามารถเก็บน้ำได้เพิ่มขึ้นร้อยละ ๓๐	สามารถกักเก็บน้ำได้ปริมาณมากขึ้น	กองช่าง/อบจ. เชียงราย
๑๓	โครงการขุดลอกหนองเขี้ยวบ้านสบห้วย หมู่ ๑	เพื่อขุดลอกดินเลนที่ตื้นเขิน	ปริมาณดินขุด ๑๑,๘๕๒. ๑๐๐ ลิบ. ม.	-	-	-	๔๕๙,๐๐๐	-	สามารถเก็บน้ำได้เพิ่มขึ้นร้อยละ ๓๐	สามารถกักเก็บน้ำได้ปริมาณมากขึ้น	กองช่าง/อบจ. เชียงราย
๑๔	โครงการธนาคารน้ำใต้ดิน แบบเปิดหนองน้ำสาธารณะในพื้นที่ตำบลจอมหมอกแก้ว หมู่ ๑ บ้านสบห้วย	เพื่อการเติมน้ำลงใต้ดิน ระดับหินอุ้มน้ำ	ตามแบบ อบต. กำหนด	-	-	-	-	๑,๐๐๐,๐๐๐	เป็นไปตามแบบร้อยละ ๑๐๐	สามารถเติมน้ำลงใต้ดินได้มากกว่าปกติ	กองช่าง/อบจ. เชียงราย

ที่	โครงการ	วัตถุประสงค์	เป้าหมาย	งบประมาณและที่ผ่านมา					ตัวชี้วัด (KPI)	ผลที่คาดว่าจะได้รับ	หน่วยงานรับผิดชอบหลัก
				๒๕๖๖ (บาท)	๒๕๖๗ (บาท)	๒๕๖๘ (บาท)	๒๕๖๙ (บาท)	๒๕๗๐ (บาท)			
๑๕	โครงการก่อสร้าง ถนนลาดยางสายการเกษตร ห้วยป่ากอก หมู่ที่ ๑	เพื่อให้ประชาชนสัญจรไป- มา ได้อย่างสะดวก ปลอดภัย สดระยะเวลาใน การเดินทาง	หมู่ที่ ๑	๙๐๐,๐๐๐	-	-	-	-	ร้อยละ ๑๐๐ ของผู้สัญจร ได้รับความ สะดวกในการ เดินทาง	ประชาชนได้รับ ความสะดวกใน การเดินทาง	กองช่าง/ อบจ. เชียงราย
๑๖	โครงการก่อสร้าง ถนนลาดยางสายการเกษตร ห้วยหินจา หมู่ที่ ๑	เพื่อให้ประชาชนสัญจรไป- มา ได้อย่างสะดวก ปลอดภัย สดระยะเวลาใน การเดินทาง	หมู่ที่ ๑	-	๙๐๐,๐๐๐	-	-	-	ร้อยละ ๑๐๐ ของผู้สัญจร ได้รับความ สะดวกในการ เดินทาง	ประชาชนได้รับ ความสะดวกใน การเดินทาง	กองช่าง/ อบจ. เชียงราย
๑๗	โครงการก่อสร้าง ถนนลาดยางสายการเกษตร ห้วยหลวง หมู่ที่ ๑	เพื่อให้ประชาชนสัญจรไป- มา ได้อย่างสะดวก ปลอดภัย สดระยะเวลาใน การเดินทาง	หมู่ที่ ๑	-	-	๙๐๐,๐๐๐	-	-	ร้อยละ ๑๐๐ ของผู้สัญจร ได้รับความ สะดวกในการ เดินทาง	ประชาชนได้รับ ความสะดวกใน การเดินทาง	กองช่าง/ อบจ. เชียงราย
๑๘	โครงการขุดลอกลำน้ำห้วย ป่ากิ้ง หมู่ที่ ๑ (พอ.)	เพื่อพัฒนาลำน้ำให้มี ประสิทธิวิธภาพมากขึ้น	หมู่ที่ ๑	-	-	-	-	๙๐๐,๐๐๐	ทิศทางการไหล ของน้ำร้อยละ ๑๐๐ เป็นไป ตามร่องน้ำเดิม	สามารถกำจัดร่อง น้ำเดิมของน้ำได้ ไม่เกิดพื้นที่ริม ตลิ่ง	กองช่าง/ อบจ. เชียงราย

ที่	โครงการ	วัตถุประสงค์	เป้าหมาย	งบประมาณและที่ผ่านมา					ตัวชี้วัด (KPI)	ผลที่คาดว่าจะได้รับ	หน่วยงานรับผิดชอบหลัก
				๒๕๖๖ (บาท)	๒๕๖๗ (บาท)	๒๕๖๘ (บาท)	๒๕๖๙ (บาท)	๒๕๗๐ (บาท)			
๑๙	โครงการขุดลอกลำน้ำห้วยปากอก หมู่ที่ ๑ (พอ.)	เพื่อพัฒนาลำน้ำให้มีประสิทธิภาพมากขึ้น	หมู่ที่ ๑	-	-	-	-	๙๐๐,๐๐๐	ทิศทางการไหลของน้ำร้อยละ ๑๐๐ เป็นไปตามร่องน้ำเดิม	สามารถรักษาร่องน้ำเดิมของน้ำได้ ไม่ให้กินพื้นที่ริมตลิ่ง	กองช่าง/อบจ. เชียงราย
๒๐	โครงการก่อสร้างถนนลาดยางเส้นคลองชลประทานฝายถั่วอก หมู่ที่ ๑ ตำบลจอมหมอกแก้ว เชื่อมตำบลปากอคำ หมู่ที่ ๑๒	เพื่อให้ประชาชนสัญจรไปมา ได้อย่างสะดวกปลอดภัย ลดระยะเวลาในการเดินทาง	หมู่ที่ ๑	-	-	๙๐๐,๐๐๐	-	ร้อยละ ๑๐๐ ของผู้สัญจรได้รับความสะดวกในการเดินทาง	ประชาชนได้รับความสะดวกในการเดินทาง	กองช่าง/อบจ. เชียงราย	
<b>หมู่ที่ ๒ บ้านสันต้อม</b>											
๒๑	โครงการขุดลอกลำน้ำลาวบ้านสันต้อม หมู่ที่ ๒	เพื่อป้องกันความเสียหายของตลิ่ง จากน้ำกัดเซาะ	หมู่ที่ ๒	-	-	๑,๓๔๒,๐๐๐	-	ทิศทางการไหลของน้ำร้อยละ ๑๐๐ เป็นไปตามร่องน้ำเดิม	สามารถรักษาร่องน้ำเดิมของน้ำได้ ไม่ให้กินพื้นที่ริมตลิ่ง	กองช่าง/อบจ. เชียงราย	
๒๒	โครงการติดตั้งระบบประปาขนาดใหญ่ บ้านสันต้อม หมู่ที่ ๒ (พอ.)	เพื่อคุณภาพชีวิตที่ดีขึ้น	หมู่ที่ ๒	๕,๒๐๐,๐๐๐	-	-	-	แก้ไขปัญหาการขาดแคลนน้ำกินน้ำใช้ได้ ร้อยละ ๑๐๐	สามารถแก้ไขปัญหาน้ำขาดแคลนน้ำอุปโภคบริโภคได้	กองช่าง/อบจ. เชียงราย	

ที่	โครงการ	วัตถุประสงค์	เป้าหมาย	งบประมาณและที่ผ่านมา					ตัวชี้วัด (KPI)	ผลที่คาดว่าจะได้รับ	หน่วยงานรับผิดชอบหลัก
				๒๕๖๖ (บาท)	๒๕๖๗ (บาท)	๒๕๖๘ (บาท)	๒๕๖๙ (บาท)	๒๕๗๐ (บาท)			
๒๓	โครงการก่อสร้างผ้ายันเส้น หมู่ที่ ๒	เพื่อเพิ่มความชุ่มชื้นให้กับผิวดิน	หมู่ที่ ๒	-	๑,๐๐๐,๐๐๐	-	-	-	เพื่อลดความแห้งแล้ง	ป้องกันการใช้ปุ๋ยเคมี	กองช่าง/อบจ. เชียงราย
๒๔	โครงการปรับปรุงภูมิทัศน์รอบหนองผางกลาง หมู่ที่ ๒	เพื่อปรับปรุงสภาพแวดล้อมบริเวณหนองผางกลาง	หมู่ที่ ๒	-	-	-	-	๙๐๐,๐๐๐	ภูมิทัศน์บริเวณหมู่บ้าน	พัฒนาคุณภาพสิ่งแวดล้อม	กองช่าง
๒๕	ก่อสร้างเขื่อนป้องกันตลิ่งพังลำน้ำห้วยล้าน ม.๓ พร้อมก่อสร้างสะพาน คสล. โรงงานตะเภา	เพื่อป้องกันความเสียหายของตลิ่งจากน้ำกัดเซาะ	หมู่ ๓	๑,๐๐๐,๐๐๐	-	-	-	-	ลดการพังทลายของตลิ่งบริเวณแนวก่อสร้างได้ร้อยละ ๙๐	สามารถป้องกันตลิ่งพังได้ในระดับหนึ่ง	กองช่าง/อบจ. เชียงราย
๒๖	โครงการเรียงหินยาแนวป้องกันตลิ่งพัง จากนายนานนท์ นามศรี ถึง ลำเหมืองหนองหวาย หมู่ที่ ๓	เพื่อป้องกันความเสียหายของตลิ่งจากน้ำกัดเซาะ	หมู่ ๓	-	๑,๐๐๐,๐๐๐	-	-	-	ลดการพังทลายของตลิ่งบริเวณแนวก่อสร้างได้ร้อยละ ๙๐	สามารถป้องกันตลิ่งพังได้ในระดับหนึ่ง	กองช่าง/อบจ. เชียงราย
๒๗	เทศบาลเหมืองห้วยล้าน ม.๓ จากบ้านนางศรีต้น-บ้านนางสุกัญญา พื้นที่บ้านป่าแดง หมู่ ๗	เพื่อลดการกัดเซาะของกระแสน้ำและลดการรั่วซึมของน้ำ	หมู่ ๓	-	-	๑,๐๐๐,๐๐๐	-	-	ลดการรั่วซึมของน้ำได้ร้อยละ ๘๕	สามารถนำไปใช้ประโยชน์ได้อย่างสูงสุด	กองช่าง/อบจ. เชียงราย

ที่	โครงการ	วัตถุประสงค์	เป้าหมาย	งบประมาณและที่ผ่านมา					ตัวชี้วัด (KPI)	ผลที่คาดว่าจะได้รับ	หน่วยงานรับผิดชอบหลัก
				๒๕๖๖ (บาท)	๒๕๖๗ (บาท)	๒๕๖๘ (บาท)	๒๕๖๙ (บาท)	๒๕๗๐ (บาท)			
๒๓	โครงการก่อสร้างถนน คสล. จากบ้านนายประสงค์ คำ เชื้อ หมู่ที่ ๓ ต.จอมหมอกแก้ว ถึง สะพาน ขอย ๑๘ ตำบลปากอ่า(สะพาน ขอย ๑๘ อยู่ในเขตตำบลปากอ่า) (ประสานแผน)	เพื่อให้ประชาชนสัญจรไป-มา ได้อย่างสะดวกปลอดภัย ลดระยะเวลาในการเดินทาง	หมู่ที่ ๓	-	-	-	-	ร้อยละ ๑๐๐ ของผู้สัญจรได้รับความสะดวกในการเดินทาง	ประชาชนได้รับความสะดวกในการเดินทาง	กองช่าง/อบจ. เชียงราย	
๒๔	โครงการวางท่อถนนดินถนน สายการเกษตร ขอย ๕/๑ จากถนนอินตา ปัญญาช่วย หมู่ที่ ๔ ต.จอมหมอกแก้ว ถึง ป่าช้าหมู่บ้าน ต.ปากอ่า (ประสานแผน)	เพื่อให้ประชาชนสัญจรไป-มา ได้อย่างสะดวกปลอดภัย ลดระยะเวลาในการเดินทาง	หมู่ที่ ๔	๙๐๐,๐๐๐	-	-	-	ร้อยละ ๑๐๐ ของผู้สัญจรได้รับความสะดวกในการเดินทาง	ประชาชนได้รับความสะดวกในการเดินทาง	กองช่าง/อบจ. เชียงราย	
<b>หมู่ที่ ๕ บ้านป่าอ้อย</b>											
๒๖	โครงการก่อสร้างระบบประปาหมู่บ้านขนาดใหญ่ จุดหลัง ร.ร.บ้านป่าอ้อย หมู่ที่ ๕	เพื่อก่อสร้างระบบประปาหมู่บ้านสำหรับอุปโภคบริโภค	๑ ระบบ	๒,๗๓๐,๐๐๐	-	-	-	แก้ไขปัญหาการขาดแคลนน้ำกินน้ำใช้ได้ ร้อยละ ๑๐๐	สามารถแก้ไขปัญหาขาดแคลนน้ำอุปโภคบริโภคลงได้	กองช่าง/อบจ. เชียงราย	

ที่	โครงการ	วัตถุประสงค์	เป้าหมาย	งบประมาณและที่ผ่านมา					ตัวชี้วัด (KPI)	ผลที่คาดว่าจะได้รับ	หน่วยงานรับผิดชอบหลัก
				๒๕๖๖ (บาท)	๒๕๖๗ (บาท)	๒๕๖๘ (บาท)	๒๕๖๙ (บาท)	๒๕๗๐ (บาท)			
๒๗	โครงการขยายสะพานข้ามลำห้วยसान บ้านป่าอ้อย หมู่ ๕ เชื่อมบ้านป่าสัน ตำบลงมะตะ (ประสานแผน)	เพื่อขยายสะพาน สร้างความปลอดภัยด้านจราจร	หมู่ ๕	-	-	-	๑,๐๐๐,๐๐๐	-	ร้อยละ ๑๐๐ ของผู้สัญจรได้รับความสะดวกในการเดินทาง	กองช่าง/อบจ. เชียงราย	
๒๘	โครงการก่อสร้างถนนลาดยาง ขยาย ๓/๑ ไปฝายห้วยสาน ถึงชลประทาน ด.แดงมะตะ (ประสานแผน)	เพื่อให้ประชาชนสัญจรไป-มา ได้อย่างสะดวกปลอดภัย ลดระยะเวลาในการเดินทาง	หมู่ที่ ๕	-	๙๐๐,๐๐๐	-	-	-	ร้อยละ ๑๐๐ ของผู้สัญจรได้รับความสะดวกในการเดินทาง	กองช่าง/อบจ. เชียงราย	
๒๙	โครงการปรับปรุงฝายห้วยสาน หมู่ที่ ๕	เพื่อปรับปรุง/ซ่อมแซม ประตูระบายน้ำฝายห้วยสาน	ประตูระบายน้ำ/มือหมุน และอุปกรณ์ ส่วนควบต่างๆของระบบ	-	-	๑,๐๐๐,๐๐๐	-	-	สามารถเก็บน้ำได้เพิ่มขึ้นร้อยละ ๓๐	กองช่าง	

ที่	โครงการ	วัตถุประสงค์	เป้าหมาย	งบประมาณและที่ผ่านมา					ตัวชี้วัด (KPI)	ผลที่คาดว่าจะได้รับ	หน่วยงานรับผิดชอบหลัก
				๒๕๖๖ (บาท)	๒๕๖๗ (บาท)	๒๕๖๘ (บาท)	๒๕๖๙ (บาท)	๒๕๗๐ (บาท)			
๓๐	โครงการก่อสร้างฝายคอนกรีตเสริมเหล็ก (ลำน้ำห้วยสำน) บ้านป่าอ้อย หมู่ ๕	เพื่อก่อสร้างฝาย คลล. สำหรับใช้น้ำในการเกษตร	กว้าง ๔.๕๐ ม. สันฝายสูง ๑.๐๐ ม.	-	-	-	๒๕๐,๐๐๐	-	เป็นไปตามแบบที่กำหนดร้อยละ ๑๐๐	สามารถทดน้ำได้ระดับที่สูงขึ้น	กองช่าง
๓๑	โครงการขุดลอกลำน้ำห้วยสำน จากสะพานข้ามลำน้ำห้วยสำน หมู่ที่ ๕ ถึงบ้านท่ามะเือ หมู่ที่ ๘ (พอ.)	เพื่อขุดลอกดินโคลนที่ต้นน้ำ การกักเก็บน้ำเพิ่มขึ้น และป้องกันปัญหาน้ำท่วม	ตามแบบ อบต. กำหนด	-	-	-	๑,๐๐๐,๐๐๐	-	ทิศทางไหลของน้ำร้อยละ ๑๐๐ เป็นไปตามร่องน้ำเดิม	สามารถรักษาร่องน้ำเดิมของน้ำได้ ไม่ให้กินพื้นที่ริมตลิ่ง	กองช่าง/ อบจ. เชียงราย
๓๒	โครงการติดตั้งระบบประปาขนาดใหญ่ หมู่ที่ ๕ (พอ.)	เพื่อก่อสร้างระบบประปาหมู่บ้านสำหรับอุปโภคบริโภค	๑ ระบบ	๕,๒๐๐,๐๐๐	-	-	-	-	แก้ไขปัญหาการขาดแคลนน้ำกินน้ำใช้ได้ร้อยละ ๑๐๐	สามารถแก้ไข ปัญหาขาดแคลนน้ำอุปโภคบริโภคได้	กองช่าง/ อบจ. เชียงราย
๓๓	โครงการก่อสร้างถนนลาดยางซอย ๖ ต.จอมหมอกแก้ว เข้ม หมู่ที่ ๗ บ้านปากกอง ต.ปากอ้อ (พอ.)	เพื่อให้ประชาชนมีเส้นทาง การสัญจรไป-มา สะดวก รวดเร็วปลอดภัย	หมู่ที่ ๕	-	-	-	-	๑,๐๐๐,๐๐๐	ร้อยละของผู้สัญจรได้รับความสะดวกในการเดินทาง	ประชาชนได้รับความสะดวกในการเดินทาง	กองช่าง

ที่	โครงการ	วัตถุประสงค์	เป้าหมาย	งบประมาณและที่ผ่านมา					ตัวชี้วัด (KPI)	ผลที่คาดว่าจะได้รับ	หน่วยงานรับผิดชอบหลัก
				๒๕๖๖ (บาท)	๒๕๖๗ (บาท)	๒๕๖๘ (บาท)	๒๕๖๙ (บาท)	๒๕๗๐ (บาท)			
๓๔	โครงการชุดลอกลำห้วยลำน้ำตั้งแต่บ้านตมชะเพื่อ หมู่ ๙ สายน้ำลำบ้านท่ามะโว่ – สะพาน คลส.บ้านป่าอ้อย หมู่ ๕ ตำบลจอมหมอกแก้ว	เพื่อขุดลอกดินโคลนที่ตื้นเขิน การกักเก็บน้ำเพิ่มขึ้น และ ป้องกันปัญหาน้ำท่วม	ตามแบบ อบต. กำหนด	-	-	-	-	๑,๐๐๐,๐๐๐	ทิศทางรายได้ของน้ำร้อยละ ๑๐๐ เป็นไปตามร่องน้ำเดิม	สามารถรักษาร่องน้ำเดิมของน้ำได้ ไม่ให้กินพื้นที่ริมตลิ่ง	กองช่าง/อบจ. เชียงราย
<b>หมู่ที่ ๖ บ้านทุ่งโฮ้ง</b>											
๓๕	โครงการก่อสร้างถนน คลส. พร้อมเทศบาลคลอง ถนนสายการเกษตร บ้านทุ่งโฮ้ง หมู่ที่ ๖	เพื่อให้ประชาชนมีเส้นทาง การสัญจรไป-มา สะดวก รวดเร็วปลอดภัย	หมู่ที่ ๖	๑,๐๐๐,๐๐๐	-	-	-	-	ร้อยละของผู้สัญจรได้รับความสะดวกในการเดินทาง	ประชาชนได้รับความสะดวกในการเดินทาง	กองช่าง
๓๖	โครงการก่อสร้างฝายคอนกรีตเสริมเหล็กสายลำเหมืองหลวง จากหมู่ที่ ๖ ตำบลจอมหมอกแก้ว เชื่อมต่อ หมู่ที่ ๕ ตำบลป่าก้อดำ (ประสานแผน)	เพื่อพัฒนาระบบน้ำให้มีประสิทธิภาพ	หมู่ที่ ๖	-	๕๐๐,๐๐๐	-	-	-	ปริมาณน้ำในลำเหมืองเพิ่มขึ้น ร้อยละ ๗๐	ประชาชนมีแหล่งทรัพยากรน้ำเพิ่มขึ้น	กองช่าง

ที่	โครงการ	วัตถุประสงค์	เป้าหมาย	งบประมาณและที่ผ่านมา					ตัวชี้วัด (KPI)	ผลที่คาดว่าจะได้รับ	หน่วยงานรับผิดชอบหลัก
				๒๕๖๖ (บาท)	๒๕๖๗ (บาท)	๒๕๖๘ (บาท)	๒๕๖๙ (บาท)	๒๕๗๐ (บาท)			
๓๗	โครงการเทศบาลคอนกรีตดำเหมืองหลวง จากจุดเริ่มต้น นานายสมพงษ์ สายบุญยืน ถึง นานายปิ่น มิ่งซี หมู่ที่ ๖	เพื่อเทลาด คสล.ลำเหมืองส่งน้ำ ลดการสูญเสียและรั่วซึม สามารถใช้ซ้ำในการเกษตรอย่างเต็มประสิทธิภาพ	ลำเหมืองกว้างเฉลี่ย ๑.๕๐ ม. ยาว ๓,๐๐๐ ม. สีกเฉลี่ย ๑ ม.	๑,๐๐๐,๐๐๐	-	-	-	-	ลดการรั่วซึมได้ร้อยละ ๙๐	กองช่าง/ชลประทาน/จังหวัด เชียงราย	
<b>หมู่ที่ ๗ บ้านป่าแดง</b>											
๓๘	โครงการก่อสร้างถนน คสล. เชื่อมบ้านป่าแดง หมู่ ๗ ต.จอมหมอกแก้ว-บ้านดอยน้อย หมู่ ๔ ต.โป่งแพร่ (ประสานแผน)	เพื่อให้ประชาชนมีเส้นทาง การสัญจรไป-มา สะดวก รวดเร็วปลอดภัย	ถนนกว้าง ๖ ม. ระยะทาง ๓,๐๐๐ ม.	-	๒,๐๐๐,๐๐๐	-	-	-	ร้อยละของผู้สัญจรได้รับความสะดวกในการเดินทาง	กองช่าง/อบจ. เชียงราย	
๓๙	โครงการก่อสร้างสะพาน คสล.ข้ามลำเหมืองหลวง หน้าบ้านนายประพันธ์ ปัน สัตย์ บ้านป่าแดง หมู่ที่ ๗ เชื่อม บ้านห้วยหวาย หมู่ที่ ๒ ตำบลดงมะตะ อ้าเภอแม่ลาว (ประสานแผน)	เพื่อให้ประชาชนมีเส้นทางสัญจรที่สะดวกรวดเร็ว และปลอดภัย	สะพาน คสล. กว้าง ๖.๐๐ ม. ยาว ๑๒.๐๐ ม.	-	-	๒,๕๐๐,๐๐๐	-	เป็นไปตามแบบที่กำหนดร้อยละ ๑๐๐	ประชาชนได้รับความสะดวกในการลำเลียงผลผลิตทางการเกษตร	กองช่าง/อบจ. เชียงราย	

ที่	โครงการ	วัตถุประสงค์	เป้าหมาย	งบประมาณและที่ผ่านมา					ตัวชี้วัด (KPI)	ผลที่คาดว่าจะได้รับ	หน่วยงานรับผิดชอบหลัก
				๒๕๖๖ (บาท)	๒๕๖๗ (บาท)	๒๕๖๘ (บาท)	๒๕๖๙ (บาท)	๒๕๗๐ (บาท)			
๔๐	โครงการก่อสร้างถนน คสล. ซอยหนองกบ หมู่ที่ ๗ ตำบลจอมหมอกแก้ว เชื่อมตำบลโป่งแพร่ (ประสานแผน)	เพื่อให้ประชาชนสัญจรไปมาได้อย่างสะดวกปลอดภัย ลดระยะเวลาในการเดินทาง	หมู่ที่ ๗	๕๐๐,๐๐๐	-	-	-	-	ร้อยละ ๑๐๐ ของผู้สัญจรได้รับความสะดวกในการเดินทาง	ประชาชนได้รับความสะดวกในการเดินทาง	กองช่าง/อบจ. เชียงราย
๔๑	โครงการขุดลอกห้วยร่องหวาย หมู่ที่ ๘	เพื่อขุดลอกดินโคลนที่ต้นเขิน การกักเก็บน้ำเพิ่มขึ้น	ตามแบบ อบต. กำหนด	๒,๐๐๐,๐๐๐	-	-	-	-	สามารถเก็บน้ำได้เพิ่มขึ้นร้อยละ ๓๐	สามารถกักเก็บน้ำได้เพิ่มมากขึ้น	กองช่าง
๔๒	โครงการก่อสร้างถนนลาดยางผิวจราจรพาราเซทิล(Para Caepseal) บ้านท่ามะโอ หมู่ ๘ ต.จอมหมอกแก้ว เชื่อม บ้านห้วยหวาย หมู่ ๒ ต.ดงมะเดื่อ อ.แม่ลาว จ.เชียงราย (ประสานแผน)	เพื่อให้ประชาชนมีเส้นทางสัญจรสะดวก ปลอดภัย	ถนนกว้าง ๖ ม. ระยะทาง ๒,๘๕๘ ม. หน้า ๐.๐๓ ม.พื้นที่รวมไม่น้อยกว่า ๑๗,๑๘๔.๐๐ ตร.ม.	๓,๘๖๖,๐๐๐	-	-	-	-	ร้อยละของผู้สัญจรได้รับความสะดวกในการเดินทาง	ประชาชนได้รับความสะดวกในการเดินทางมากขึ้น	กองช่าง/อบจ. เชียงราย

ที่	โครงการ	วัตถุประสงค์	เป้าหมาย	งบประมาณและที่ผ่านมา					ตัวชี้วัด (KPI)	ผลที่คาดว่าจะได้รับ	หน่วยงานรับผิดชอบหลัก
				๒๕๖๖ (บาท)	๒๕๖๗ (บาท)	๒๕๖๘ (บาท)	๒๕๖๙ (บาท)	๒๕๗๐ (บาท)			
๔๓	โครงการก่อสร้างสะพานคอนกรีต หมู่ ๘ บ้านท่ามะโอ เชื่อม หมู่ ๗ ป่าแดง (เส้นหลังโรงเรียนท่ามะโอ)	เพื่อให้ประชาชนมีเส้นทางสัญจรสะดวก ปลอดภัย	กว้าง ๕ ม. ระยะทาง ๑๒ เมตร	-	-	-	-	๑,๐๐๐,๐๐๐	ร้อยละของผู้สัญจรได้รับความสะดวกในการเดินทาง	ประชาชนได้รับความสะดวกในการเดินทางมากขึ้น	กองช่าง/อบจ. เชียงราย
๔๔	โครงการเจาะบ่อบาดลอ่างห้วยขาแค หมู่ที่ ๘	เพื่อก่อสร้างระบบประปาหมู่บ้านสำหรับอุปโภคบริโภค	๑ ระบบ	-	-	-	๒,๗๓๐,๐๐๐	แก้ไขปัญหาการขาดแคลนน้ำกินน้ำใช้ได้ร้อยละ ๑๐๐	สามารถแก้ไขปัญหาขาดแคลนน้ำอุปโภคบริโภคได้	กองช่าง/อบจ. เชียงราย	
<b>หมู่ที่ ๙ บ้านดงมะเฟือง</b>											
๔๕	เทศบาลฯเหมืองห้วยสำนพื้นที่บ้านดงมะเฟือง หมู่ ๙	เพื่อลดการกัดเซาะของกระแสน้ำและลดการรั่วซึมของน้ำ	รางคาด คสล.ปาก ถิ่นรางกว้าง ๔.๐๐ เมตร ลึก ๑.๕๐ เมตร ยาว ๒๐๐ เมตร	-	-	-	๑,๐๐๐,๐๐๐	ลดการรั่วซึมของน้ำได้ ร้อยละ ๘๕	สามารถรื้อน้ำไปใช้ประโยชน์ได้อย่างสูงสุด	กองช่าง/อบจ. เชียงราย	
๔๖	โครงการก่อสร้างถนน คสล. เชื่อมบ้านดงมะเฟือง ม.๙ - บ้านเหมืองลึก ตำบลโป่งแพร์ (ประสานแผน)	เพื่อให้ประชาชนสัญจรไปมาได้อย่างสะดวก ปลอดภัย	หมู่ที่ ๙	-	-	-	๔๐๐,๐๐๐	ร้อยละของผู้สัญจรได้รับความสะดวกในการเดินทาง	ลดปัญหาน้ำท่วมขังลงได้	กองช่าง	

ที่	โครงการ	วัตถุประสงค์	เป้าหมาย	งบประมาณและที่ผ่านมา					ตัวชี้วัด (KPI)	ผลที่คาดว่าจะได้รับ	หน่วยงานรับผิดชอบหลัก
				๒๕๖๖ (บาท)	๒๕๖๗ (บาท)	๒๕๖๘ (บาท)	๒๕๖๙ (บาท)	๒๕๗๐ (บาท)			
๔๗	โครงการชุดลอกถ้าห้วยसान บ้านดงมะพร้าว ม.๙ เข็ม บ้านป่าอ้อย ม.๕ ตำบลจอมหมอกแก้ว	เพื่อชุดลอกเอาดินเลนที่ ดินเขื่อนออก ขจัดสิ่งกีดขวางทางน้ำ	หมู่ที่ ๙	-	๑,๐๐๐,๐๐๐	-	-	-	ปริมาณน้ำไหล ในอัตราที่เพิ่มขึ้น ร้อยละ ๓๐	ลดปัญหาน้ำเอ่อ ส้นตลิ่ง	กองช่าง/ อ.บ.จ. เชียงราย
๔๘	โครงการขยายสะพาน (อ.บ.จ.) พ.ศ.๒๕๓๗	เพื่อเพิ่มความสะดวกในการสัญจรไปมาของประชาชนในพื้นที่	หมู่ที่ ๙	-	-	๕,๐๐๐,๐๐๐	-	-	ปริมาณน้ำไหล ในอัตราที่เพิ่มขึ้น ร้อยละ ๓๐	ลดปัญหาน้ำเอ่อ ส้นตลิ่ง	กองช่าง/ อ.บ.จ. เชียงราย
๔๙	โครงการก่อสร้างฝายคอนกรีตเสริมเหล็ก(ห้วยลอม) บ้านดงมะพร้าว หมู่ ๙	เพื่อก่อสร้างฝาย คล.ส. สำหรับใช้ในโครงการเกษตร	กว้าง ๕๐๐ ม. สันฝายสูง ๑.๒๐ ม.	-	-	-	๓๐๐,๐๐๐	-	เป็นไปตามแบบที่กำหนดร้อยละ ๑๐๐	สามารถทดน้ำได้ระดับที่สูงขึ้น	กองช่าง
<b>หมู่ที่ ๑๐ หนองฝักเหือด</b>											
๕๐	โครงการก่อสร้างอ่างเก็บน้ำห้วยหวาย แก่งวา บ้านหนองฝักเหือด หมู่ที่ ๑๐	เพื่อกักเก็บน้ำในการอุปโภค บริโภค และการเกษตร แก้ไขปัญหาร้ายแรง	อ่างเก็บน้ำ ขนาดเล็ก ๑,๐๐๐,๐๐๐ ลบ.ม.	๑,๐๐๐,๐๐๐	-	-	-	-	แก้ไขปัญหาภัยแล้ง และการเกษตร ร้อยละ ๗๐	สามารถแก้ไขปัญหาร้ายแรงได้	กองช่าง/ ชลประทาน/จังหวัด เชียงราย
๕๑	โครงการชุดลอกหนองหญ้าไซ บ้านหนองฝักเหือด หมู่ ๑๐	เพื่อชุดลอกเอาดินเลนที่ต้นเขื่อนออก และให้สามารถกักเก็บน้ำไว้เพื่อโครงการเกษตร	หมู่ ๑๐	-	-	-	-	-	เพิ่มปริมาณน้ำเพิ่มขึ้นร้อยละ ๒๐	สามารถเก็บน้ำได้มากขึ้น	กองช่าง/ อ.บ.จ. เชียงราย

ที่	โครงการ	วัตถุประสงค์	เป้าหมาย	งบประมาณและที่ผ่านมา					ตัวชี้วัด (KPI)	ผลที่คาดว่าจะได้รับ	หน่วยงานรับผิดชอบหลัก
				๒๕๖๖ (บาท)	๒๕๖๗ (บาท)	๒๕๖๘ (บาท)	๒๕๖๙ (บาท)	๒๕๗๐ (บาท)			
๕๒	โครงการขุดลอกหนองผักเอือด บ้านหนองผักเอือด หมู่ ๑๐	เพื่อขุดลอกดินเลนที่ตื้นเขิน	ปริมาณดินขุด ๑๒,๙๙๓.๖๙ ๕ ลบ.ม.	-	๔๗๐,๐๐๐	-	-	-	สามารถเก็บน้ำได้เพิ่มขึ้นร้อยละ ๓๐	สามารถกักเก็บน้ำได้ปริมาณมากขึ้น	กองช่าง
๕๓	โครงการปรับปรุง/ซ่อมแซมถนนสายทางเข้าสวนสัตว์ ดอยตุง (ส่วนแยก) หมู่ ๑๐ บ้านหนองผักเอือด	เพื่อปรับปรุง/ซ่อมแซมเส้นทางสัญจรให้ใช้ได้ตามปกติ	ระยะทาง ๗๕๐ เมตร กว้าง ๖ เมตร	-	๒,๔๙๘,๐๐๐	-	-	-	ร้อยละของผู้สัญจรได้รับความสะดวกมากขึ้น	ประชาชนได้รับความสะดวกในการสัญจรมากขึ้น	กองช่าง/อบจ. เชียงราย
๕๔	โครงการก่อสร้างท่อลอดเหลี่ยม บริเวณเขตตำบลจอมหมอกแก้ว เขื่อน ตำบลดงมะดะ (ประสานแผน)	เพื่อใช้เป็นทางสัญจรและการระบายน้ำ	หมู่ที่ ๑๐	-	-	-	-	๙๐๐,๐๐๐	ร้อยละของผู้สัญจรได้รับความสะดวกในการเดินทางของน้ำสะดวกขึ้น	ประชาชนได้รับความสะดวกในการเดินทาง	กองช่าง/อบจ. เชียงราย
๕๕	โครงการขุดลอกหนองน้ำสาธารณะบ้านสันป่าสัก หมู่ ๑๑	เพื่อขุดลอกดินเลนที่ตื้นเขิน และวัชพืชออก กักเก็บน้ำได้ปริมาณมากขึ้น	ตามแบบ อบต. กำหนด	๑,๗๐๐,๐๐๐	-	-	-	-	สามารถเก็บน้ำได้เพิ่มขึ้นร้อยละ ๓๐	สามารถกักเก็บน้ำได้ปริมาณมากขึ้น	กองช่าง
๕๖	โครงการก่อสร้างเขื่อนป้องกันตลิ่งพังโดยการเรียงหินยาแนวลำน้ำลาวบ้านสันป่าสัก หมู่ ๑๑	เพื่อป้องกันความเสียหายของตลิ่ง จากน้ำกัดเซาะ	ยาว ๕๐๐ ม. ลึก ๓.๕ ม.	-	-	๒,๕๐๐,๐๐๐	-	-	ลดการพังทลายของตลิ่งบริเวณแนวก่อสร้างได้ ร้อยละ ๙๐	สามารถป้องกันตลิ่งพังได้ในระดับหนึ่ง	กองช่าง

ที่	โครงการ	วัตถุประสงค์	เป้าหมาย	งบประมาณและที่ผ่านมา				ตัวชี้วัด (KPI)	ผลที่คาดว่าจะได้รับ	หน่วยงานรับผิดชอบหลัก
				๒๕๖๖ (บาท)	๒๕๖๗ (บาท)	๒๕๖๘ (บาท)	๒๕๖๙ (บาท)			
<b>หมู่ที่ ๑๑ บ้านสันป่าสัก</b>										
๕๕	โครงการขุดลอกหนองน้ำสาธารณะบ้านสันป่าสัก หมู่ ๑๑	เพื่อขุดลอกดินเลนที่ต้นเขิน และวัชพืชที่ขอกักเก็บน้ำได้ปริมาณมากขึ้น	ตามแบบ อบต. กำหนด	๑,๗๐๐,๐๐๐	-	-	-	สามารถเก็บน้ำได้เพิ่มขึ้นร้อยละ ๓๐	สามารถกักเก็บน้ำได้ปริมาณมากขึ้น	กองช่าง
๕๖	โครงการก่อสร้างเขื่อนป้องกันตลิ่งพังโดยการเรียงหินยาแนวลำน้ำลาวบ้านสันป่าสัก หมู่ ๑๑	เพื่อป้องกันความเสียหายของตลิ่ง จากน้ำกัดเซาะ	ยาว ๕๐๐ ม. ลึก ๓.๕ ม.	-	-	๒,๕๐๐,๐๐๐	-	ลดการพังทลายของตลิ่งบริเวณแนวก่อสร้างได้ร้อยละ ๙๐	สามารถป้องกันตลิ่งพังได้ในระดับหนึ่ง	กองช่าง
<b>แผนตำบล</b>										
๕๗	โครงการก่อสร้างสะพานคอนกรีตข้ามลำน้ำห้วยล้านขอย ๑๘ (เขต อบต.จอมหมอกแก้ว เข็ม ก่อตัด)	เพื่อให้ประชาชนมีถนนใช้สัญจรและขนย้ายผลผลิตทางการเกษตรได้อย่างสะดวกรวดเร็ว	กว้าง ๖.๐๐ เมตร ยาว ๕๐ เมตร	๓,๕๐๐,๐๐๐	-	-	-	สะพานคอนกรีต ๑ แห่ง	ประชาชนมีถนนใช้คมนาคมได้อย่างสะดวก รวดเร็ว	กองช่าง
๕๘	โครงการปรับปรุงภูมิทัศน์วัดพระธาตุจอมหมอกแก้ว (ปรับปรุงลานรอบพระธาตุจอมหมอกแก้ว)	เพื่อส่งเสริมให้เป็นแหล่งท่องเที่ยวสำคัญของชุมชน สร้างรายได้ให้แก่ชุมชน	ปรับปรุงพื้นที่ลานขยายพื้นที่ลานมีการจัดอนุสาวรีย์ที่ศูนย์ภาพก่อสร้างจุดชมวิวพร้อมปรับปรุงลานจอดรถ	๕,๐๐๐,๐๐๐	-	-	-	ร้อยละของจำนวนผู้เข้ามาเยี่ยมชมวัดพระธาตุมีจำนวนมากขึ้น	วัดพระธาตุจอมหมอกแก้วได้รับความนิยมนักท่องเที่ยวทั่วประเทศ	กองช่าง

ที่	โครงการ	วัตถุประสงค์	เป้าหมาย	งบประมาณและที่ผ่านมา					ตัวชี้วัด (KPI)	ผลที่คาดว่าจะได้รับ	หน่วยงานรับผิดชอบหลัก
				๒๕๖๖ (บาท)	๒๕๖๗ (บาท)	๒๕๖๘ (บาท)	๒๕๖๙ (บาท)	๒๕๗๐ (บาท)			
๕๙	โครงการปรับปรุงภูมิทัศน์วัดพระธาตุจอมหมอกแก้ว (ปรับปรุงบันไดนาค และรอบพระธาตุจอมหมอกแก้ว)	เพื่อส่งเสริมให้เป็นแหล่งท่องเที่ยวที่สำคัญของชุมชน สร้างรายได้ให้แก่ชุมชน	ปรับปรุงบริเวณบันไดนาคและรอบพระธาตุจอมหมอกแก้ว จัดสวนพทรุประวัตินและสวนไพร	๒,๐๐๐,๐๐๐	-	-	-	-	ร้อยละของจำนวนผู้ที่เข้ามาเยี่ยมชมวัดพระธาตุมีจำนวนมากขึ้น	กองช่าง	
๖๐	โครงการปรับปรุงภูมิทัศน์วัดพระธาตุจอมหมอกแก้ว (ปรับปรุงบริเวณลานกิจกรรมและบริเวณลานพระเจ้าเปิดโลก)	เพื่อส่งเสริมให้เป็นแหล่งท่องเที่ยวที่สำคัญของชุมชน สร้างรายได้ให้แก่ชุมชน	ปรับปรุงภูมิทัศน์บริเวณลานกิจกรรมและบริเวณลานพระเจ้าเปิดโลก	๒,๐๐๐,๐๐๐	-	-	-	-	ร้อยละของจำนวนผู้ที่เข้ามาเยี่ยมชมวัดพระธาตุมีจำนวนมากขึ้น	กองช่าง	

ที่	โครงการ	วัตถุประสงค์	เป้าหมาย	งบประมาณและที่ผ่านมา					ตัวชี้วัด (KPI)	ผลที่คาดว่าจะได้รับ	หน่วยงานรับผิดชอบหลัก
				๒๕๖๖ (บาท)	๒๕๖๗ (บาท)	๒๕๖๘ (บาท)	๒๕๖๙ (บาท)	๒๕๗๐ (บาท)			
๖๑	โครงการปรับปรุงถนนดินลงหินคลุก หมู่ที่ ๗ บ้านป่าแดง ต.จอมหมอกแก้ว เข้ม บ้านห้วยสถานพัฒนา หมู่ที่ ๖ ต.โป่งแพร่	เพื่อให้ประชาชนมีถนนใช้คมนาคมสัญจรและขนย้ายผลผลิตทางการเกษตร	ถนน กว้าง ๖.๐๐ เมตร ยาว ๘๐๐ เมตร	๑,๐๐๐,๐๐๐	-	-	-	-	ระยะทางไม่น้อยกว่า ๘๐๐ เมตร	ประชาชนมีถนนใช้คมนาคมสัญจร ไป-มา สะดวกและปลอดภัย	กองช่าง
๖๒	โครงการก่อสร้างสถานีไฟฟ้าตำบลจอมหมอกแก้ว	เพื่อให้ประชาชนในตำบลจอมหมอกแก้วมีสถานที่ออกกำลังกายและให้ความสำคัญด้านสุขภาพมากยิ่งขึ้น	พื้นที่ คล. ขนาดกว้าง ๒๕.๐๐ เมตร ยาว ๔๕.๐๐ เมตร หนา ๐.๑๐ เมตร พร้อมติดตั้งสนามฟุตบอล (กลางแจ้ง) ขนาดกว้าง ๒๒.๐๐ เมตร ยาว ๔๒.๐๐ เมตร และ อุปกรณ์ประกอบสนาม	๑,๕๕๕,๐๐๐	-	-	-	-	ร้อยละ ๘๐% ของจำนวนประชากรที่เข้ามาใช้บริการ	ประชาชนในพื้นที่เห็นความสำคัญด้านสุขภาพมีสุขภาพที่แข็งแรงยิ่งขึ้น	กองช่าง

ที่	โครงการ	วัตถุประสงค์	เป้าหมาย	งบประมาณและที่ผ่านมา					ตัวชี้วัด (KPI)	ผลที่คาดว่าจะได้รับ	หน่วยงานรับผิดชอบหลัก
				๒๕๖๖ (บาท)	๒๕๖๗ (บาท)	๒๕๖๘ (บาท)	๒๕๖๙ (บาท)	๒๕๗๐ (บาท)			
๖๓	โครงการขยายสะพาน คสล. บ้านดงมะเพื่อหมู่ที่ ๙ บ้านท่ามะโอ หมู่ที่ ๘	เพื่อให้ประชาชนมีถนนใช้สัญจรและขนย้ายผลผลิตทางการเกษตรได้อย่างสะดวกรวดเร็ว	จากเดิม ผิวจราจร กว้าง ๔.๐๐ เมตร ยาว ๘.๐๐ เมตร ขยาย เป็นผิว จราจร กว้าง ๘.๐๐ เมตร ยาว ๘.๐๐ เมตร	๑,๐๐๐,๐๐๐	-	-	-	-	ร้อยละ ๘๐% ของจำนวนประชากรที่เข้ามาใช้บริการ	ประชาชนในพื้นที่เห็นความสำคัญด้านสุขภาพมีสุขภาพที่แข็งแรงยิ่งขึ้น	กองช่าง

ที่	โครงการ	วัตถุประสงค์	เป้าหมาย	งบประมาณและที่ผ่านมา					ตัวชี้วัด (KPI)	ผลที่คาดว่าจะได้รับ	หน่วยงานรับผิดชอบหลัก
				๒๕๖๖ (บาท)	๒๕๖๗ (บาท)	๒๕๖๘ (บาท)	๒๕๖๙ (บาท)	๒๕๗๐ (บาท)			
๖๔	โครงการขุดลอกลำน้ำลาว (ด้านท้ายฝายถ้ำวอก)	เพื่อขจัดสิ่งกีดขวางทางน้ำ และดินโคลนที่ตื้นเขิน รวมถึงการกักน้ำในพื้นที่ให้เกิดประโยชน์สูงสุด	กว้าง ๒๐-๖๐ เมตร ยาว ๓๐๐ เมตร ปริมาณวัสดุที่ได้จากการขุดลอกไม่น้อยกว่า ๒๙,๖๓๗.๓๙ ลบ.ม.	-	-	-	-	-	ปริมาณวัสดุที่ได้จากการขุดลอกไม่น้อยกว่า ๒๙,๗๘๘.๓๙ ลบ.ม.	ประชาชนมีน้ำไว้ใช้ในการเกษตรที่เพียงพอ	กองช่าง
๖๕	โครงการขุดลอกลำน้ำลาว (ลำน้ำเดิม) เชื่อมหนองผางกลาง หมู่ที่ ๒ บ้านสันต้อม	เพื่อขจัดสิ่งกีดขวางทางน้ำ และดินโคลนที่ตื้นเขิน รวมถึงการกักน้ำในพื้นที่ให้เกิดประโยชน์สูงสุด	ระยะทางไม่น้อยกว่า ๕๐๐ เมตร	-	-	-	-	-	ปริมาณวัสดุที่ได้จากการขุดลอกไม่น้อยกว่า ๒๐,๐๐๐ ลบ.ม.	ประชาชนมีน้ำไว้ใช้ในการเกษตรที่เพียงพอ	กองช่าง

## ส่วนที่ ๕ การติดตามและประเมินผล

### ๑. การติดตามและประเมินผลยุทธศาสตร์

#### กรอบและแนวทางในการติดตามและประเมินผล

กรอบและแนวทางในการติดตามและประเมินผล สอดคล้องกับระเบียบกระทรวงมหาดไทยว่าด้วยการจัดทำแผนพัฒนาขององค์กรปกครองส่วนท้องถิ่น พ.ศ.๒๕๔๘ ฉบับที่ ๒ พ.ศ. ๒๕๕๙ ข้อ ๒๙ กำหนดให้คณะกรรมการติดตามและประเมินผลแผนพัฒนาท้องถิ่นมีอำนาจหน้าที่ในการกำหนดแนวทาง วิธีการในการติดตามและประเมินผลแผนพัฒนาดำเนินการติดตามและประเมินผลแผน เมื่อดำเนินการเสร็จแล้วรายงานผลและเสนอความเห็นซึ่งได้จากการติดตามและประเมินผลแผนพัฒนาต่อผู้บริหารท้องถิ่นเพื่อให้ผู้บริหารท้องถิ่นเสนอต่อสภาท้องถิ่น และคณะกรรมการพัฒนาท้องถิ่น พร้อมทั้งประกาศผลการติดตามและประเมินผลแผนพัฒนาให้ประชาชนในท้องถิ่นทราบในที่เปิดเผยภายในสิบห้าวันนับแต่วันรายงานผลและเสนอความเห็นดังกล่าวและต้องปิดประกาศไว้เป็นระยะเวลาไม่น้อยกว่าสามสิบวันโดยอย่างน้อยปีละสองครั้ง ภายในเดือนเมษายนและภายในเดือนตุลาคมของทุกปี

การติดตามและประเมินผลแผนพัฒนาท้องถิ่นเป็นการติดตามและประเมินผลความสอดคล้องและความสำเร็จของแผนพัฒนาท้องถิ่นขององค์กรปกครองส่วนท้องถิ่นและการติดตามและประเมินผลโครงการพัฒนาที่องค์กรปกครองส่วนท้องถิ่นได้ดำเนินการตามแผนดำเนินงานว่าเป็นไปตามเป้าหมายการพัฒนาที่สอดคล้องกับเป้าประสงค์ซึ่งสามารถนำไปสู่การบรรลุวิสัยทัศน์ที่องค์กรปกครองส่วนท้องถิ่นกำหนดหรือไม่ และโครงการพัฒนานั้นประสบความสำเร็จตามกรอบการประเมินผลระดับใด

การติดตามและประเมินผลแผนพัฒนาท้องถิ่นมีขั้นตอนในการดำเนินการดังนี้

ขั้นตอนที่ ๑ คณะกรรมการติดตามและประเมินผลแผนพัฒนาท้องถิ่นร่วมประชุมเพื่อกำหนดกรอบแนวทาง และวิธีการในการติดตามและประเมินผล แผนพัฒนาท้องถิ่นและประเมินผลโครงการพัฒนาตามแผนพัฒนาท้องถิ่น ดังนี้

๑.๑ การกำหนดกรอบ แนวทาง และวิธีการ ในการติดตามและประเมินผลแผนพัฒนาอาจกำหนดแนวทางในการติดตามและประเมินผลแผนพัฒนาท้องถิ่น ดังนี้

- (๑) ความสอดคล้อง (Relevance) ของยุทธศาสตร์ แผน และกลยุทธ์ที่กำหนด
- (๒) ความเพียงพอ (Adequacy) ของทรัพยากรเพื่อการดำเนินกิจกรรมของหน่วยงาน
- (๓) ความก้าวหน้า (Progress) กิจกรรมที่กำหนดไว้ตามแผน โดยมีการติดตามผล (Monitoring)
- (๔) ประสิทธิภาพ (Efficiency) เป็นการศึกษาความสัมพันธ์ระหว่างผลผลิตกับทรัพยากรที่ใช้โดยมีการประเมินประสิทธิภาพ (Efficiency Evaluation)
- (๕) ประสิทธิภาพ (Effectiveness) เป็นการศึกษาถึงผลที่ได้รับ (Effect)
- (๖) ผลลัพธ์และผลผลิต (Outcome and Output) เป็นการประเมินผลประโยชน์ที่เกิดจากการทำกิจกรรมที่มีต่อกลุ่มเป้าหมายที่ได้รับบริการ และการประเมินผลผลิตที่เกิดขึ้นจากกิจกรรม
- (๗) การประเมินผลกระทบเป็นการศึกษาผลที่ได้รับรวมยอด (Overall Effect)

คณะกรรมการติดตามและประเมินผลแผนพัฒนาท้องถิ่น อาจนำแนวทางทั้งหมดที่กำหนดมาใช้หรืออาจเลือกใช้ในบางแนวทางในการติดตามและประเมินผลแผนพัฒนาท้องถิ่นก็ได้ โดยอย่างน้อยต้องสามารถประเมินความสอดคล้องและสามารถวัดความสำเร็จหรือความก้าวหน้าของแผนพัฒนาท้องถิ่นได้ ทั้งนี้ขึ้นอยู่กับคณะกรรมการฯ จะพิจารณา

๑.๒ การกำหนดกรอบแนวทางและวิธีการในการติดตามและประเมินผลโครงการพัฒนาตามแผนพัฒนาท้องถิ่น อาจกำหนดแนวทางดังนี้

- (๑) การประเมินผลกระบวนการ (Process Evaluation) หรือ การประเมินประสิทธิภาพ (Efficiency Evaluation)
- (๒) การประเมินผลโครงการ (Project Evaluation) หรือการประเมินประสิทธิผล (Effectiveness Evaluation)
- (๓) การประเมินผลกระทบ (Impact Evaluation)

ขั้นตอนที่ ๒ คณะกรรมการติดตามและประเมินผลแผนพัฒนาท้องถิ่นดำเนินการติดตามและประเมินผลแผนพัฒนาท้องถิ่น ตามกรอบแนวทางและวิธีการที่กำหนด โดยสามารถติดตามและประเมินผลได้ตลอดระยะเวลาของแผนพัฒนาท้องถิ่น ขององค์กรปกครองส่วนท้องถิ่น

ขั้นตอนที่ ๓ คณะกรรมการติดตามและประเมินผลแผนพัฒนาท้องถิ่นดำเนินการติดตามและประเมินโครงการพัฒนาตามแผนพัฒนาท้องถิ่นตามกรอบแนวทางและวิธีการที่กำหนด โดยสามารถติดตามและประเมินผลได้ตั้งแต่ก่อนเริ่มโครงการพัฒนาตามแผนดำเนินงานจนสิ้นสุดโครงการฯ

ขั้นตอนที่ ๔ รายงานผลและเสนอความเห็นซึ่งได้จากการติดตามและประเมินผลแผนพัฒนาท้องถิ่นและผลการติดตามและประเมินโครงการพัฒนาตามแผนพัฒนาท้องถิ่นต่อผู้บริหารท้องถิ่น เพื่อให้ผู้บริหารท้องถิ่นเสนอต่อสภาท้องถิ่น คณะกรรมการพัฒนาท้องถิ่น พร้อมประกาศผลการติดตามและประเมินผลให้ประชาชนในท้องถิ่นทราบโดยทั่วกันอย่างน้อยปีละสองครั้ง

ขั้นตอนที่ ๕ คณะกรรมการติดตามและประเมินผลแผนพัฒนาท้องถิ่นอาจให้ความเห็นหรือข้อเสนอแนะในรายงานการติดตามและประเมินผลแผนพัฒนาท้องถิ่นและโครงการพัฒนาต่อผู้บริหารท้องถิ่น เพื่อให้ผู้บริหารท้องถิ่นเสนอต่อสภาท้องถิ่น และคณะกรรมการพัฒนาท้องถิ่น

ระเบียบ วิธีการในการติดตามและประเมินผล มีองค์ประกอบที่สำคัญ ๓ ประการ คือ

๑. ผู้เข้าร่วมติดตามและประเมินผล ได้แก่ คณะกรรมการติดตามและประเมินผล ผู้รับผิดชอบการจัดทำแผนยุทธศาสตร์ ประชาชนในท้องถิ่นที่ได้รับการแต่งตั้ง ผู้มีส่วนได้เสียในท้องถิ่นนั้นๆ

๒. เครื่องมือที่ใช้สำหรับการติดตามประเมินผล เพื่อใช้ในการรวบรวมข้อมูลยุทธศาสตร์ที่ได้กำหนดขึ้นซึ่งมีผลต่อการพัฒนาท้องถิ่น ข้อมูลดังกล่าวอาจเป็นได้ทั้งข้อมูลเชิงปริมาณ และข้อมูลเชิงคุณภาพ ความจำเป็นสำคัญในการนำมาหาค่าผลของประโยชน์ที่ได้รับจากแผนพัฒนาท้องถิ่น อาจเป็นแบบสอบถาม แบบสัมภาษณ์ แบบทดสอบ แบบวัดความรู้ แบบบันทึกข้อมูล แบบวัดความรู้ แบบบันทึกการสังเกต แบบตรวจสอบ บันทึกทรายการ เพื่อนำไปวิเคราะห์ทางสถิติ หรือการหาผลสัมฤทธิ์ โดยรูปแบบต่างๆ ที่สอดคล้องกับบริบทของท้องถิ่นนั้นๆ

๓. กรรมวิธี อันได้แก่ วิธีการที่จะดำเนินการติดตามและประเมินผล จะต้องศึกษาเอกสารที่เกี่ยวข้องกับยุทธศาสตร์ ซึ่งเป็นการตรวจดูเอกสารหลักฐานต่างๆ ที่เป็นทรัพย์สินขององค์กรปกครองส่วนท้องถิ่นที่เกี่ยวข้องกับการพัฒนาท้องถิ่น การเบิกจ่ายงบประมาณ เช่น ถนน แม่น้ำ ลำคลอง ครุภัณฑ์ที่ดินและสิ่งก่อสร้างต่างๆ กลุ่มผลประโยชน์ต่างๆ เพื่อตรวจดูว่า

ดำเนินการให้เป็นไปตามวัตถุประสงค์และได้รับผลตามที่ตั้งไว้หรือไม่ ทรัพย์สินต่างๆ มีอยู่จริงหรือไม่ สภาพของทรัพย์สินนั้นเป็นอย่างไร เป็นต้น ซึ่งเป็นการกำหนดวิธีการเช่นนี้ต้องมีการเก็บข้อมูล วิเคราะห์ข้อมูล (Data analysis) ด้วย

การนำแผนพัฒนาท้องถิ่นไปสู่การปฏิบัติและการติดตามประเมินผล โดยมีการกำหนดองค์กรที่รับผิดชอบ วิธีการติดตาม และห้วงเวลาในการติดตามและประเมินผล ดังนี้ องค์กรที่รับผิดชอบในการติดตาม และประเมินผลซึ่งตามระเบียบกระทรวงมหาดไทย ว่าด้วยการจัดทำแผนพัฒนาขององค์กรปกครองส่วนท้องถิ่น พ.ศ.๒๕๔๘ ฉบับที่ ๒ พ.ศ. ๒๕๔๙ ข้อ ๒๘ กำหนดให้ผู้บริหารท้องถิ่นแต่งตั้งคณะกรรมการติดตามและประเมินผลแผนพัฒนาท้องถิ่น ประกอบด้วย

- |   |            |
|---|------------|
| (๑) สมาชิกสภาท้องถิ่นที่สภาท้องถิ่นคัดเลือก                 | จำนวนสามคน |
| (๒) ผู้แทนประชาคมท้องถิ่นที่ประชาคมท้องถิ่นคัดเลือก         | จำนวนสองคน |
| (๓) ผู้แทนหน่วยงานที่เกี่ยวข้องที่ผู้บริหารท้องถิ่นคัดเลือก | จำนวนสองคน |
| (๔) หัวหน้าส่วนการบริหารที่คัดเลือกกันเอง                   | จำนวนสองคน |
| (๕) ผู้ทรงคุณวุฒิที่ผู้บริหารท้องถิ่นคัดเลือก               | จำนวนสองคน |

โดยให้คณะกรรมการเลือกกรรมการหนึ่งคนทำหน้าที่ประธานคณะกรรมการ และกรรมการอีกหนึ่งคนทำหน้าที่เลขานุการของคณะกรรมการ กรรมการข้อ ๒๘ ให้มีวาระอยู่ในตำแหน่งคราวละสองปี และอาจได้รับการคัดเลือกอีกได้ โดยมีอำนาจหน้าที่ ตามระเบียบข้อ ๒๙ ดังนี้

- (๑) กำหนดแนวทาง วิธีการในการติดตามและประเมินผลแผนพัฒนา
- (๒) ดำเนินการติดตามและประเมินผลแผนพัฒนา

(๓) รายงานผลและเสนอความเห็นซึ่งได้จากการติดตามและประเมินผลแผนพัฒนาต่อผู้บริหารท้องถิ่นเพื่อให้ผู้บริหารท้องถิ่นเสนอต่อสภาท้องถิ่น และคณะกรรมการพัฒนาท้องถิ่น พร้อมทั้งประกาศผลการติดตามและประเมินผลแผนพัฒนาให้ประชาชนในท้องถิ่นทราบในที่เปิดเผยภายในสิบห้าวันนับแต่วันรายงานผลและเสนอความเห็นดังกล่าวและต้องปิดประกาศไว้เป็นระยะเวลาไม่น้อยกว่าสามสิบวันโดยอย่างน้อยปีละสองครั้งภายในเดือนเมษายนและภายในเดือนตุลาคมของ

- (๔) แต่งตั้งคณะอนุกรรมการหรือคณะทำงานเพื่อช่วยปฏิบัติงานตามที่เห็นสมควรทั้งนี้ ยังได้กำหนดไว้ในระเบียบฯ

ข้อ ๓๐ องค์กรปกครองส่วนท้องถิ่นอาจมอบให้หน่วยงานหรือบุคคลภายนอกดำเนินการหรือร่วมดำเนินการติดตามและประเมินผลแผนพัฒนาได้ โดยมีขั้นตอนดำเนินการ ดังนี้

(๑) คณะกรรมการติดตามและประเมินผลแผนพัฒนาท้องถิ่นจัดทำร่างข้อกำหนด ขอบข่าย และรายละเอียดของงานที่จะมอบหมายให้หน่วยงานหรือบุคคลภายนอกดำเนินการ เพื่อเสนอผู้บริหารท้องถิ่น

- (๒) ผู้บริหารท้องถิ่นพิจารณาอนุมัติข้อกำหนด ขอบข่ายและรายละเอียดของงาน

(๓) หน่วยงานหรือบุคคลภายนอกดำเนินการหรือร่วมดำเนินการติดตามและประเมินผล

(๔) ให้หน่วยงานหรือบุคคลภายนอกที่ดำเนินการหรือร่วมดำเนินการติดตามและประเมินผล รายงานผลการดำเนินการซึ่งได้จากการติดตาม และประเมินผลต่อคณะกรรมการติดตามและประเมินผล เพื่อประเมินผลการรายงานผลเสนอความเห็นผู้บริหารท้องถิ่น

(๕) ผู้บริหารท้องถิ่นเสนอผลการติดตามและประเมินผลต่อสภาท้องถิ่น คณะกรรมการพัฒนาท้องถิ่น และประกาศผลการติดตามและประเมินผลแผนพัฒนาให้ประชาชนในท้องถิ่นทราบ โดยทั่วกัน และ

ข้อ ๓๑ เพื่อประโยชน์ของประชาชนโดยส่วนรวมและเพื่อให้การบริหารงานขององค์กรปกครองส่วนท้องถิ่นสอดคล้องกับแนวนโยบายของรัฐบาล กระทรวงมหาดไทยอาจจัดให้มีการติดตามและประเมินผลการดำเนินงานตามแผนพัฒนาขององค์กรปกครองส่วนท้องถิ่นได้ตามความเหมาะสม

## เครื่องมือที่ใช้ในการติดตามและประเมินผล

เป็นการแสดงถึงวิธีการติดตามและประเมินผลแผนพัฒนาและโครงการพัฒนาตามแผนพัฒนา โดยการกำหนดรูปแบบที่จะใช้ในการติดตามและประเมินผลเพื่อตรวจสอบว่า การดำเนินกิจกรรมตามโครงการอยู่ภายใต้ระยะเวลาและงบประมาณที่กำหนดไว้หรือไม่ และผลของการดำเนินโครงการบรรลุวัตถุประสงค์ที่ได้วางไว้หรือไม่ การติดตามและประเมินผลแผนพัฒนาองค์การบริหารส่วนตำบลจอมหมอกแก้ว ใช้แบบรายงานแบบที่ ๑ แบบตามรูปแบบที่กรมส่งเสริมการปกครองท้องถิ่นกำหนดเป็นแนวทางไว้ คือ

### ๑. แบบประเมินผลแผนพัฒนาใช้แบบรายงาน

แบบที่ ๑ การประเมินการจัดทำแผนยุทธศาสตร์ขององค์กรปกครองส่วนท้องถิ่น

### ๒. แบบติดตามแผนพัฒนาใช้แบบรายงาน

แบบที่ ๒ แบบติดตามและประเมินผลการดำเนินงานขององค์กรปกครองส่วนท้องถิ่น

### ๓. แบบประเมินผลแผนพัฒนาใช้แบบรายงาน ๓ แบบ คือ

๓.๑ แบบประเมินผลการดำเนินงานตามแผนพัฒนาท้องถิ่น

๓.๒ แบบประเมินความพอใจต่อผลการดำเนินงานขององค์กร อปท. ในภาพรวม

๓.๓ แบบประเมินความพอใจต่อผลการดำเนินงานขององค์กร อปท. ในแต่ละยุทธศาสตร์

แนวทางการพัฒนาการติดตามและประเมินผลแผนพัฒนาท้องถิ่นตามระเบียบกระทรวงมหาดไทยว่าด้วยการจัดทำแผนพัฒนาขององค์กรปกครองส่วนท้องถิ่น พ.ศ.๒๕๔๘ ฉบับที่ ๒ พ.ศ.๒๕๕๙

เป็นแบบที่กำหนดให้คณะกรรมการติดตามและประเมินผลแผนพัฒนา โดยดำเนินการให้แล้วเสร็จภายในหกสิบวัน นับแต่วันที่ประกาศใช้งบประมาณรายจ่าย มีรายละเอียดดังนี้

## ๑. แนวทางการพิจารณาการติดตามและประเมินผลยุทธศาสตร์เพื่อความสอดคล้องแผนพัฒนาท้องถิ่น ประกอบด้วย

๑.๑ ข้อมูลสภาพทั่วไปและข้อมูลพื้นฐานขององค์กรปกครองส่วนท้องถิ่น ๒๐ คะแนน

๑.๒ การวิเคราะห์สภาวการณ์และศักยภาพ ๒๐ คะแนน

๑.๓ ยุทธศาสตร์ ๖๐ คะแนน ประกอบด้วย

(๑) ยุทธศาสตร์ขององค์กรปกครองส่วนท้องถิ่น ๑๐ คะแนน

(๒) ยุทธศาสตร์ขององค์กรปกครองส่วนท้องถิ่นในเขตจังหวัด ๑๐ คะแนน

(๓) ยุทธศาสตร์จังหวัด ๑๐ คะแนน

(๔) วิสัยทัศน์ ๕ คะแนน

(๕) กลยุทธ์ ๕ คะแนน

(๖) เป้าประสงค์ของแต่ละประเด็นกลยุทธ์ ๕ คะแนน

(๗) จุดยืนทางยุทธศาสตร์ ๕ คะแนน

(๘) แผนงาน ๕ คะแนน

(๙) ความเชื่อมโยงของยุทธศาสตร์ในภาพรวม ๕ คะแนน

คะแนนรวม ๑๐๐ คะแนน เกณฑ์ที่ควรได้ เพื่อให้เกิดความสอดคล้องและขับเคลื่อนการพัฒนาท้องถิ่นขององค์กรปกครองส่วนท้องถิ่น ไม่ควรน้อยกว่าร้อยละ ๘๐ (๘๐ คะแนน)

## ๒. แนวทางการพิจารณาการติดตามและประเมินผลโครงการ เพื่อความสอดคล้องแผนพัฒนาท้องถิ่น

## ประกอบด้วย

- ๒.๑ การสรุปสถานการณ์การพัฒนา ๑๐ คะแนน  
 ๒.๒ การประเมินการนำแผนพัฒนาท้องถิ่นไปปฏิบัติในเชิงปริมาณ ๑๐ คะแนน  
 ๒.๓ การประเมินการนำแผนพัฒนาท้องถิ่นไปปฏิบัติในเชิงคุณภาพ ๑๐ คะแนน  
 ๒.๔ แผนงานและยุทธศาสตร์การพัฒนา ๑๐ คะแนน  
 ๒.๕ โครงการพัฒนา ๖๐ คะแนน ประกอบด้วย  
 (๑) ความชัดเจนของชื่อโครงการ ๕ คะแนน  
 (๒) กำหนดวัตถุประสงค์สอดคล้องกับโครงการ ๕ คะแนน  
 (๓) เป้าหมาย(ผลผลิตโครงการ มีความชัดเจนนำไปสู่การตั้งงบประมาณได้ถูกต้อง ๕ คะแนน  
 (๔) โครงการมีความสอดคล้องกับแผนยุทธศาสตร์ชาติ ๒๐ ปี ๕ คะแนน  
 (๕) เป้าหมาย (ผลผลิตโครงการ) มีความสอดคล้องกับแผนพัฒนาเศรษฐกิจและสังคมแห่งชาติ ฉบับที่ ๑๒ ๕ คะแนน  
 (๖) โครงการมีความสอดคล้องกับ Thailand ๔.๐ ๕ คะแนน  
 (๗) โครงการมีความสอดคล้องกับยุทธศาสตร์จังหวัด ๕ คะแนน  
 (๘) โครงการแก้ไขปัญหาความยากจนหรือการเสริมสร้างให้ประเทศชาติมั่นคง มั่งคั่ง ยั่งยืน ภายใต้หลักปรัชญา ๕

## คะแนน

- (๙) งบประมาณมีความสอดคล้องกับเป้าหมาย (ผลผลิตของโครงการ) ๕ คะแนน  
 (๑๐) มีการประมาณการราคาถูกต้องตามหลักวิชาการงบประมาณ ๕ คะแนน  
 (๑๑) มีการกำหนดตัวชี้วัด(KPI) และสอดคล้องกับวัตถุประสงค์และผลที่คาดว่าจะได้รับ ๕ คะแนน  
 (๑๒) ผลที่คาดว่าจะได้รับสอดคล้องกับวัตถุประสงค์ ๕ คะแนน

คะแนนรวม ๑๐๐ คะแนน เกณฑ์ที่ควรได้ เพื่อให้เกิดความสอดคล้องและขับเคลื่อนการพัฒนาท้องถิ่นขององค์กรปกครองส่วนท้องถิ่น ไม่ควรน้อยกว่าร้อยละ ๘๐ (๘๐ คะแนน)

๓.แบบแนวทางการพิจารณาการติดตามและประเมินผลยุทธศาสตร์เพื่อความสอดคล้องแผนพัฒนาท้องถิ่นขององค์กรปกครองส่วนท้องถิ่น

ประเด็นพิจารณา	คะแนน
๑. ข้อมูลสภาพทั่วไปและข้อมูลพื้นฐานขององค์กรปกครองส่วนท้องถิ่น	๒๐
๒. การวิเคราะห์สถานการณ์และศักยภาพ	๒๐
๓. ยุทธศาสตร์ ประกอบด้วย	๖๕
๓.๑ ยุทธศาสตร์ขององค์กรปกครองส่วนท้องถิ่น	(๑๐)
๓.๒ ยุทธศาสตร์ขององค์กรปกครองส่วนท้องถิ่นในเขตจังหวัด	(๑๐)
๓.๓ ยุทธศาสตร์จังหวัด	(๑๐)
๓.๔ วิสัยทัศน์	(๕)
๓.๕ กลยุทธ์	(๕)
๓.๖ เป้าประสงค์ของแต่ละประเด็นกลยุทธ์	(๕)
๓.๗ จุดยืนทางยุทธศาสตร์	(๕)

๓.๘ แผนงาน	(๕)
๓.๙ ความเชื่อมโยงของยุทธศาสตร์ในภาพรวม	(๕)
รวมคะแนน	๑๐๐

๔. แนวทางเบื้องต้นในการให้คะแนนการพิจารณาการติดตามและประเมินผลยุทธศาสตร์เพื่อความสอดคล้องแผนพัฒนาท้องถิ่น ขององค์การบริหารส่วนตำบลจอมหมอกแก้ว

ประเด็นพิจารณา	รายละเอียดหลักเกณฑ์	คะแนนเต็ม	คะแนนที่ได้
๑. ข้อมูลสภาพทั่วไปและข้อมูลพื้นฐานขององค์กรปกครองส่วนท้องถิ่น	ควรประกอบด้วยข้อมูลดังนี้ (๑) ข้อมูลเกี่ยวกับด้านกายภาพ เช่น ที่ตั้งของหมู่บ้าน/ชุมชน/ตำบล ลักษณะภูมิประเทศ ลักษณะภูมิอากาศ ลักษณะของดิน ลักษณะของแหล่งน้ำ ลักษณะของไม้/ป่าไม้ ฯลฯ ด้านการเมือง/การปกครอง เช่น เขตการปกครอง การเลือกตั้ง ฯลฯ	๒๐ (๓)	
	(๒) ข้อมูลเกี่ยวกับด้านการเมือง/การปกครอง เช่น เขตการปกครอง การเลือกตั้ง ฯลฯ ประชากร เช่น ข้อมูลเกี่ยวกับจำนวนประชากรและช่วงอายุและจำนวนประชากร ฯลฯ	(๒)	
	(๓) ข้อมูลเกี่ยวกับสภาพทางสังคม เช่น การศึกษา สาธารณสุข อาชญากรรม ยาเสพติด การสังคมสงเคราะห์ ฯลฯ	(๒)	
	(๔) ข้อมูลเกี่ยวกับระบบการบริการพื้นฐาน เช่น การคมนาคมขนส่ง การไฟฟ้า การประปา โทรศัพท์ ฯลฯ	(๒)	
	(๕) ข้อมูลเกี่ยวกับระบบเศรษฐกิจ เช่น การเกษตร การประมง การปศุสัตว์ การบริการ การท่องเที่ยว อุตสาหกรรม การพาณิชย์/กลุ่มอาชีพ แรงงาน ฯลฯ และเศรษฐกิจพอเพียงท้องถิ่น (ด้านการเกษตรและแหล่งน้ำ)	(๒)	
	(๖) ข้อมูลเกี่ยวกับศาสนา ประเพณี วัฒนธรรม เช่น การนับถือศาสนา ประเพณีและงานประจำปี ภูมิปัญญาท้องถิ่น ภาษาถิ่น สินค้าพื้นเมืองและของที่ระลึก ฯลฯ และอื่นๆ	(๒)	
	(๗) ข้อมูลเกี่ยวกับทรัพยากรธรรมชาติ เช่น น้ำ ป่าไม้ ภูเขา คุณภาพของทรัพยากรธรรมชาติ ฯลฯ	(๒)	
	(๘) การสำรวจและจัดเก็บข้อมูลเพื่อการจัดทำแผนพัฒนาท้องถิ่นหรือการใช้ข้อมูล จปฐ.	(๒)	
	(๙) การประชุมประชาคมท้องถิ่น รูปแบบ วิธีการ และการดำเนินการประชุมประชาคมท้องถิ่น โดยใช้กระบวนการร่วมคิด ร่วมทำ ร่วมตัดสินใจ ร่วมตรวจสอบ ร่วมรับผลประโยชน์ ร่วมแก้ปัญหา ปรึกษาหารือ แลกเปลี่ยนเรียนรู้ เพื่อแก้ไขปัญหาสำหรับการพัฒนาท้องถิ่นตามอำนาจหน้าที่ขององค์กรปกครองส่วนท้องถิ่น	(๓)	

๒. การวิเคราะห์สภาพการณ์และศักยภาพ	ควรประกอบด้วยข้อมูลดังนี้ (๑) การวิเคราะห์ที่ควบคุมความเชื่อมโยง ความสอดคล้องยุทธศาสตร์จังหวัด ยุทธศาสตร์การพัฒนาขององค์กรปกครองส่วนท้องถิ่นในเขตจังหวัด ยุทธศาสตร์ขององค์กรปกครองส่วนท้องถิ่น นโยบายของผู้บริหารท้องถิ่น รวมถึงความเชื่อมโยงแผนยุทธศาสตร์ชาติ ๒๐ ปี แผนพัฒนาเศรษฐกิจและสังคมแห่งชาติ และ Thailand ๔.๐	๒๐ (๕)	
	(๒) การวิเคราะห์การใช้ผังเมืองรวมหรือผังเมืองเฉพาะและการบังคับใช้ผลของการบังคับใช้สภาพการณ์ที่เกิดขึ้นต่อการพัฒนาท้องถิ่น	(๓)	

ประเด็นพิจารณา	รายละเอียดหลักเกณฑ์	คะแนนเต็ม	คะแนนที่ได้
๒. การวิเคราะห์สภาพการณ์และศักยภาพ(ต่อ)	(๓) การวิเคราะห์ทางสังคม เช่น ด้านแรงงาน การศึกษา สาธารณสุข ความยากจน อาชญากรรม ปัญหายาเสพติด เทคโนโลยี จารีต ประเพณี วัฒนธรรม ภูมิปัญญา ท้องถิ่น เป็นต้น	(๓)	
	(๔) การวิเคราะห์ทางเศรษฐกิจ ข้อมูลด้านรายได้ครัวเรือน การส่งเสริมอาชีพ กลุ่มอาชีพ กลุ่มทางสังคม การพัฒนาอาชีพและกลุ่มต่างๆ สภาพทางเศรษฐกิจและความเป็นอยู่ทั่วไป เป็นต้น	(๓)	
	(๕) การวิเคราะห์สิ่งแวดล้อม พื้นที่สีเขียว ธรรมชาติต่างๆ ทางภูมิศาสตร์ กระบวนการหรือสิ่งที่เกิดขึ้น การประดิษฐ์ที่มีผลต่อสิ่งแวดล้อมและการพัฒนา	(๓)	
	(๖) ผลการวิเคราะห์ศักยภาพเพื่อประเมินสถานภาพการพัฒนาในปัจจุบันและโอกาสการพัฒนาในอนาคตของท้องถิ่น ด้วยเทคนิค SWOT Analysis ที่ส่งผลต่อการดำเนินงานได้แก่ S-Strength (จุดแข็ง) W-Weakness (จุดอ่อน) O-Opportunity (โอกาส) และ T-Threat (อุปสรรค)	(๓)	
๓. ยุทธศาสตร์ ๓.๑ ยุทธศาสตร์ขององค์กรปกครองส่วนท้องถิ่น	ควรประกอบด้วยข้อมูลดังนี้ สอดคล้องกับสภาพสังคม สอดคล้องกับสภาพสังคม เศรษฐกิจ สิ่งแวดล้อมของท้องถิ่น ประเด็นปัญหาการพัฒนาและแนวทางการพัฒนาที่สอดคล้องกับยุทธศาสตร์ขององค์กรปกครองส่วนท้องถิ่น และเชื่อมโยงหลักประชารัฐ แผนยุทธศาสตร์ชาติ ๒๐ ปี แผนพัฒนาเศรษฐกิจและสังคมแห่งชาติ และ Thailand ๔.๐	๖๐ (๑๐)	
๓.๒ ยุทธศาสตร์ขององค์กรปกครองส่วนท้องถิ่นในเขตจังหวัด	สอดคล้องและเชื่อมโยงกับสภาพสังคม เศรษฐกิจ สิ่งแวดล้อมของท้องถิ่น และยุทธศาสตร์จังหวัด และเชื่อมโยงหลักประชารัฐ แผนยุทธศาสตร์ชาติ ๒๐ ปี แผนพัฒนาเศรษฐกิจและสังคมแห่งชาติ และ Thailand ๔.๐	(๑๐)	
๓.๓ ยุทธศาสตร์จังหวัด	สอดคล้องกับแผนพัฒนาเศรษฐกิจและสังคมแห่งชาติ แผนการบริหารราชการแผ่นดิน นโยบาย/ยุทธศาสตร์ คสช. และนโยบายรัฐบาลหลักประชารัฐ แผนยุทธศาสตร์ชาติ ๒๐ ปี และ Thailand ๔.๐	(๑๐)	

ประเด็นพิจารณา	รายละเอียดหลักเกณฑ์	คะแนนเต็ม	คะแนนที่ได้
๓. ยุทธศาสตร์(ต่อ) ๓.๔ วิสัยทัศน์	วิสัยทัศน์ ซึ่งมีลักษณะแสดงสถานภาพที่องค์กรปกครองส่วนท้องถิ่นต้องการจะเป็น หรือบรรลุถึงอนาคตอย่างชัดเจน สอดคล้องกับโอกาสและศักยภาพที่เป็น ลักษณะเฉพาะขององค์กรปกครองส่วนท้องถิ่น และสัมพันธ์กับโครงการพัฒนาท้องถิ่น	(๕)	
๓.๕ กลยุทธ์	แสดงให้เห็นช่องทาง วิธีการ ภารกิจหรือสิ่งที่ต้องทำตามอำนาจหน้าที่ขององค์กรปกครองส่วนท้องถิ่นที่จะนำไปสู่การบรรลุวิสัยทัศน์ หรือแสดงให้เห็นถึงความชัดเจน ในสิ่งที่จะดำเนินการให้บรรลุวิสัยทัศน์นั้น	(๕)	
๓.๖ เป้าประสงค์ ของแต่ละประเด็น กลยุทธ์	เป้าประสงค์ของแต่ละประเด็นกลยุทธ์มีความสอดคล้องและสนับสนุนต่อกกลยุทธ์ที่จะเกิดขึ้น มุ่งหมายสิ่งหนึ่งสิ่งใดที่ชัดเจน	(๕)	
๓.๗ จุดยืนทาง ยุทธศาสตร์ (Positioning)	ความมุ่งมั่นอันแน่วแน่ในการวางแผนพัฒนาท้องถิ่น เพื่อให้บรรลุวิสัยทัศน์ขององค์กรปกครองส่วนท้องถิ่น ซึ่งเกิดจากศักยภาพของพื้นที่จริง ที่จะนำไปสู่ผลสำเร็จทางยุทธศาสตร์	(๕)	
๓.๘ แผนงาน	แผนงานหรือจุดมุ่งหมายเพื่อการพัฒนาในอนาคต กำหนดจุดมุ่งหมายในเรื่องใดเรื่องหนึ่งหรือแผนงานที่เกิดจากเป้าประสงค์ ตัวชี้วัด ค่าเป้าหมาย กลยุทธ์ จุดยืนทางยุทธศาสตร์และยุทธศาสตร์ขององค์กรปกครองส่วนท้องถิ่นที่มีความชัดเจน นำไปสู่การจัดทำโครงการพัฒนาท้องถิ่นในแผนพัฒนาท้องถิ่นสี่ปี โดยระบุแผนงานและความเชื่อมโยงดังกล่าว	(๕)	
๓.๙ ความเชื่อมโยง ของยุทธศาสตร์ใน ภาพรวม	ความเชื่อมโยงองค์รวมที่นำไปสู่การพัฒนาท้องถิ่นที่เกิดผลผลิต/โครงการจากแผนยุทธศาสตร์ชาติ ๒๐ ปี แผนพัฒนาเศรษฐกิจและสังคมแห่งชาติ ฉบับที่ ๑๒ Thailand ๔.๐ แผนพัฒนาภาค/แผนพัฒนากลุ่มจังหวัด/แผนพัฒนาจังหวัด ยุทธศาสตร์การพัฒนาขององค์กรปกครองส่วนท้องถิ่นในเขตจังหวัดและยุทธศาสตร์ขององค์กรปกครองส่วนท้องถิ่น	(๕)	
<b>รวมคะแนน</b>		<b>๑๐๐</b>	

หมายเหตุ: ๑. คณะกรรมการติดตามและประเมินผล ประเมินผลจาก เอกสาร รายงาน แบบสอบถามฯ ที่เกี่ยวข้อง  
๒. คณะกรรมการติดตามและประเมินผล สามารถนำประเด็นการพิจารณาและรายละเอียดหลักเกณฑ์ไปเป็นกรอบในการจัดทำแนวทาง วิธีการประเมินผลแผนพัฒนาท้องถิ่นประจำปีได้

## ๒. การติดตามและประเมินผลโครงการ

### กรอบและแนวทางในการติดตามและประเมินผล

๑ กรอบและแนวทางในการติดตามและประเมินผล สอดคล้องกับระเบียบกระทรวงมหาดไทยว่าด้วยการจัดทำแผนพัฒนาขององค์กรปกครองส่วนท้องถิ่น พ.ศ. ๒๕๔๘ ฉบับที่ ๓ พ.ศ.๒๕๖๑ ข้อ ๒๙ กำหนดให้คณะกรรมการติดตามและประเมินผลแผนพัฒนาท้องถิ่น มีอำนาจหน้าที่ในการกำหนดแนวทาง วิธีการในการติดตามและประเมินผลแผนพัฒนา และดำเนินการติดตามและประเมินผลแผนพัฒนา เมื่อดำเนินการเสร็จแล้วให้รายงานผลและเสนอความเห็นซึ่งได้จากการติดตามและประเมินผลแผนพัฒนาต่อผู้บริหารท้องถิ่นเพื่อให้ผู้บริหารท้องถิ่นเสนอต่อสภาท้องถิ่น และคณะกรรมการพัฒนาท้องถิ่น พร้อมทั้งประกาศผลการติดตามและประเมินผลแผนพัฒนาให้ประชาชนในท้องถิ่นทราบในที่เปิดเผยภายในสิบห้าวันนับแต่วันรายงานผลและเสนอความเห็นดังกล่าวและต้องปิดประกาศไว้เป็นระยะเวลาไม่น้อยกว่าสามสิบวันโดยอย่างน้อยปีละหนึ่งครั้ง ภายในเดือนธันวาคมของทุกปี

การติดตามและประเมินผลแผนพัฒนาท้องถิ่นเป็นการติดตามและประเมินผลความสอดคล้อง และความสำเร็จของแผนพัฒนาท้องถิ่นขององค์กรปกครองส่วนท้องถิ่น และการติดตามและประเมินผลโครงการพัฒนาที่องค์กรปกครองส่วนท้องถิ่นได้ดำเนินการตามแผนการดำเนินงานว่าเป็นไปตามเป้าหมายการพัฒนาที่สอดคล้องกับพันธกิจซึ่งสามารถนำไปสู่การบรรลุวิสัยทัศน์ที่องค์กรปกครองส่วนท้องถิ่นกำหนดหรือไม่ และโครงการพัฒนานั้นประสบความสำเร็จตามกรอบการประเมินผลในระดับใด

การติดตามและประเมินผลแผนพัฒนาท้องถิ่นมีขั้นตอนในการดำเนินการ ดังนี้

ขั้นตอนที่ ๑ คณะกรรมการติดตามและประเมินผลแผนพัฒนาท้องถิ่นร่วมประชุมเพื่อกำหนดกรอบแนวทาง และวิธีการในการติดตามและประเมินผลแผนพัฒนาท้องถิ่นและประเมินผลโครงการพัฒนาตามแผนพัฒนาท้องถิ่น ดังนี้

๑.๑ การกำหนดกรอบ แนวทาง และวิธีการ ในการติดตามและประเมินผลแผนพัฒนา อาจกำหนดแนวทางในการติดตามและประเมินผลแผนพัฒนาท้องถิ่น ดังนี้

(๑) ความสอดคล้อง (Relevance) ของยุทธศาสตร์ แผน และกลยุทธ์ที่กำหนด

(๒) ความเพียงพอ (Adequacy) ของทรัพยากรเพื่อการดำเนินกิจกรรมของหน่วยงาน

(๓) ความก้าวหน้า (Progress) กิจกรรมที่กำหนดไว้ตามแผน โดยมีการติดตามผล (Monitoring)

(๔) ประสิทธิภาพ (Efficiency) เป็นการศึกษาความสัมพันธ์ระหว่างผลผลิตกับทรัพยากรที่ใช้โดยมีการประเมินประสิทธิภาพ (Efficiency Evaluation)

(๕) ประสิทธิภาพ (Effectiveness) เป็นการศึกษาผลที่ได้รับ (Effect)

(๖) ผลลัพธ์และผลผลิต (Outcome and Output) เป็นการประเมินผลประโยชน์ที่เกิดจากการทำกิจกรรมที่มีต่อกลุ่มเป้าหมายที่ได้รับบริการ และการประเมินผลผลิตที่เกิดขึ้นจากกิจกรรม

(๗) การประเมินผลกระทบ เป็นการศึกษาผลที่ได้รับรวมยอด (Overall Effect)

คณะกรรมการติดตามและประเมินผลแผนพัฒนาท้องถิ่น อาจนำแนวทางทั้งหมดที่กำหนดมาใช้หรืออาจเลือกใช้ในบางแนวทางในการติดตามและประเมินผลแผนพัฒนาท้องถิ่นก็ได้ โดยอย่างน้อยต้องสามารถประเมินความสอดคล้องและสามารถวัดความสำเร็จหรือความก้าวหน้าของแผนพัฒนาท้องถิ่นได้ ทั้งนี้ ขึ้นอยู่กับคณะกรรมการติดตามและประเมินผลแผนพัฒนาท้องถิ่นจะพิจารณา

๑.๒ การกำหนด กรอบ แนวทาง และวิธีการในการติดตามและประเมินผลโครงการ ตามแผนพัฒนาท้องถิ่น อาจกำหนดแนวทาง ดังนี้

๑.การประเมินผลกระบวนการ (Process Evaluation) หรือ การประเมินประสิทธิภาพ (Effectiveness Evaluation)

๒.การประเมินผลโครงการ (Project Evaluation) หรือ การประเมินประสิทธิภาพ (Effectiveness Evaluation)

๓.การประเมินผลกระทบ (Impact Evaluation)

ขั้นตอนที่ ๒ คณะกรรมการติดตามและประเมินผลแผนพัฒนาท้องถิ่นดำเนินการติดตามและประเมินผลแผนพัฒนาท้องถิ่น ตามกรอบแนวทางและวิธีการที่กำหนด โดยสามารถติดตามและประเมินผลได้ตลอดระยะเวลาของแผนพัฒนาท้องถิ่น ขององค์กรปกครองส่วนท้องถิ่น

ขั้นตอนที่ ๓ คณะกรรมการติดตามและประเมินผลแผนพัฒนาท้องถิ่น ดำเนินการติดตามและประเมินผลโครงการพัฒนาตามแผนพัฒนาท้องถิ่น ตามกรอบแนวทางและวิธีการที่กำหนด โดยสามารถติดตามและประเมินผล ได้ตั้งแต่ก่อนเริ่มโครงการพัฒนาแผนตามแผนการดำเนินงานจนถึงสิ้นสุดโครงการ

ขั้นตอนที่ ๔ รายงานผลและเสนอความเห็นซึ่งได้จากการติดตามและประเมินผลแผนพัฒนาท้องถิ่น ต่อผู้บริหารท้องถิ่นเสนอต่อสภาท้องถิ่น คณะกรรมการพัฒนาท้องถิ่นและคณะกรรมการประสานแผนพัฒนาท้องถิ่นระดับจังหวัด พร้อมการติดตามและประเมินผลให้ประชาชนในท้องถิ่นทราบ โดยทั่วกันอย่างน้อยปีละสองครั้ง

ขั้นตอนที่ ๕ คณะกรรมการติดตามและประเมินผลแผนพัฒนาท้องถิ่น อาจให้ความเห็นหรือข้อเสนอแนะในรายงานติดตามและประเมินผลแผนพัฒนาท้องถิ่น และโครงการพัฒนาต่อผู้บริหารท้องถิ่น เพื่อให้ผู้บริหารท้องถิ่นเสนอต่อสภาท้องถิ่น คณะกรรมการพัฒนาท้องถิ่นท้องถิ่นและคณะกรรมการประสานแผนพัฒนาท้องถิ่นระดับจังหวัดได้

บทสรุปและแนวทางปฏิบัติตามกรอบและแนวทางในการติดตามและประเมินผลที่ปรากฏอยู่ในแผนพัฒนาท้องถิ่น

#### ๑. กำหนดแนวทางการวิเคราะห์สภาพแวดล้อม

การติดตามและประเมินผลมีความจำเป็นที่จะต้องวิเคราะห์สภาพแวดล้อมของท้องถิ่น ทั้งในระดับหมู่บ้าน/ชุมชน/ตำบล และอาจรวมถึงอำเภอและจังหวัดด้วย เพราะว่าหมู่บ้าน/ชุมชน/ตำบล/องค์กร/หน่วยงานต่างๆ ล้วนมีปฏิสัมพันธ์ซึ่งกันและกันกับสิ่งแวดล้อมภายใต้สังคมที่เป็นทั้งระบบเปิดมากกว่าระบบปิดในปัจจุบัน

๑.๑ การวิเคราะห์สภาพแวดล้อมภายนอก เป็นการตรวจสอบ ประเมิน และกรองปัจจัยหรือข้อมูลจากสภาพแวดล้อมภายนอกที่มีผลกระทบต่อท้องถิ่น เช่น สภาพเศรษฐกิจ เทคโนโลยี การเมือง กฎหมาย สังคม การวิเคราะห์สภาพภายนอกนี้ เป็นการระบุถึงโอกาสและอุปสรรคที่จะต้องดำเนินการและแก้ไขปัญหาที่เกิดขึ้น

๑.๒ การวิเคราะห์สภาพแวดล้อมภายใน เป็นการตรวจสอบ ประเมิน และกรองปัจจัยหรือข้อมูลจากสภาพภายในท้องถิ่น ปัจจัยใดเป็นจุดแข็งหรือจุดอ่อนที่องค์กรปกครองส่วนท้องถิ่นจะแสวงหาโอกาสการพัฒนาและหลีกเลี่ยงอุปสรรคที่อาจเกิดขึ้นได้ ซึ่งการติดตามและประเมินผลโดยกำหนดให้มีการวิเคราะห์สภาพแวดล้อมภายใน สามารถทำได้หลายแนวทาง เช่น

๑) การวิเคราะห์ห่วงโซ่แห่งคุณค่าภายในท้องถิ่น (Value-Chain Analysis) ห่วงโซ่แห่งคุณค่านี้ เป็นการเชื่อมโยงของกิจกรรมต่างๆ ที่เกิดขึ้นในท้องถิ่น ที่สร้างคุณค่าด้านการพัฒนาหลายมิติ

๒) การวิเคราะห์ปัจจัยภายในตามสายงาน (Scanning Functional Resources) เป็นการวิเคราะห์ ตรวจสอบ ติดตาม องค์กรส่วนท้องถิ่นเพื่อวิเคราะห์ถึงจุดแข็งและจุดอ่อน ไม่ว่าจะเป็นสำนักงานปลัด ส่วนการคลังหรือกองคลัง ส่วนโยธาหรือ กองช่าง กองการศึกษา เป็นต้น

### ระเบียบ วิธีการและเครื่องมือในการติดตามและประเมินผล

ระเบียบ วิธีในการติดตามและประเมินผล วิธีการในการติดตามและประเมินผลยุทธศาสตร์ ซึ่งจะต้องกำหนดวิธีการติดตาม และประเมินผล กำหนดช่วงเวลาในการติดตามและประเมินผล โดยมีองค์ประกอบที่สำคัญ ๒ ประการ ดังนี้

#### ๑. ระเบียบ ในการติดตามและประเมินผลแผนพัฒนา

ระเบียบวิธีในการติดตามและประเมินผลยุทธศาสตร์การพัฒนา ควรมียุทธศาสตร์ที่สำคัญ ๓ ประการ คือ

๑) ผู้เข้าร่วมติดตามและประเมินผล อันได้แก่ คณะกรรมการติดตามและประเมินผล ผู้รับผิดชอบแผนพัฒนา ประชาชนในท้องถิ่น ผู้มีส่วนเกี่ยวข้อง และผู้มีส่วนได้เสียในท้องถิ่นนั้นๆ

๒) เครื่องมือ อันได้แก่ เครื่องมือ อุปกรณ์ หรือสิ่งที่ใช้เป็นสื่อสำหรับการติดตามและประเมินผลเพื่อใช้ในการ รวบรวมข้อมูลยุทธศาสตร์ที่ได้กำหนดขึ้นซึ่งมีผลต่อการพัฒนาท้องถิ่น ข้อมูลดังกล่าวอาจเป็นได้ทั้งข้อมูลเชิงปริมาณ และ ข้อมูลเชิงคุณภาพ มีความจำเป็นและสำคัญในการนำมาหาค่าและผลของประโยชน์ที่ได้รับจากแผนยุทธศาสตร์ อาจเป็น แบบสอบถาม แบบสัมภาษณ์ แบบทดสอบ แบบวัดความรู้ แบบบันทึก

การหาผลสัมฤทธิ์โดยรูปแบบต่างๆที่สอดคล้องกับบริบทของท้องถิ่นนั้นๆ

๓) กรรมวิธี อันได้แก่ วิธีการที่จะดำเนินการติดตามผลและประเมินผล จะต้องศึกษาเอกสารที่เกี่ยวข้องกับ ยุทธศาสตร์ ซึ่งเป็นการตรวจดูเอกสารหลักฐานต่างๆ ที่เป็นทรัพย์สินขององค์กรปกครองส่วนท้องถิ่นที่เกี่ยวข้องกับการพัฒนา ท้องถิ่น เอกสารการเบิกจ่ายงบประมาณ เช่น ถนน แม่น้ำ ลำคลอง ครุภัณฑ์ที่ดินและสิ่งก่อสร้างต่างๆ มีอยู่จริงหรือไม่ สภาพ ของทรัพย์สินนั้นเป็นเช่นไร เป็นต้น ซึ่งการกำหนดวิธีการเช่นนี้ต้อง มีการเก็บข้อมูล วิเคราะห์ข้อมูล (Data analysis) ด้วย

ระเบียบวิธีในการติดตามและประเมินผล จะต้องบรรยายวิธีการโดยรวม บอกว่าเป็นการติดตามและประเมินผลที่ ไหน กลุ่มประชากรเป็นใคร ใช้เครื่องมืออะไร บอกถึงขั้นตอน การวิเคราะห์ข้อมูล การสรุปข้อมูล ผลของการติดตามและ ประเมินผลให้ภาพรวมโดยบอกว่าทำอะไร เป็นอย่างไร ปัญหาของแผนพัฒนาคืออะไร ตั้งข้อสังเกตอย่างไร

#### วิธีในการติดตามและประเมินผล

๑) การออกแบบการติดตามและประเมินผล เป็นการวางโครงการเฉพาะ (Structure) ของการวางแผนพัฒนาหนึ่งๆ และแนวทางการดำเนินการติดตามและประเมินผลแผน (plan) เพื่อให้สามารถตอบปัญหาการติดตามและประเมินผลได้อย่างมี ประสิทธิภาพสูงสุด การออกแบบเพื่อการติดตามและประเมินผลแผนพัฒนามีเป้าหมายเพื่อ

- มุ่งตอบปัญหาการติดตามและประเมินผลได้อย่างตรงประเด็น
- อธิบายหรือควบคุมความผันแปรของยุทธศาสตร์ที่เกิดขึ้นได้

การออกแบบการติดตามและประเมินผลแผน เป็นเสมือนการที่สถาปนิกวางผังหรือรูปแบบของบ้านโดยรวม ก่อนที่จะดำเนินการในรายละเอียดอื่นๆ ต่อไป ดังนั้น การออกแบบการติดตามและประเมินผลยุทธศาสตร์จึงต้องมาก่อนการ วางแผนปฏิบัติงาน (work plan) ก่อนการลงพื้นที่จริงการออกแบบการติดตามและประเมินผลยุทธศาสตร์จึงเป็นการกำหนด

กรอบโดยรวมของงานติดตามแผนงาน โครงการ กิจกรรมต่างๆ ด้วย โดยต้องกำหนดประเด็นปัญหา การวางกรอบของผลกระทบ ตัวแปร การเก็บข้อมูล การวิเคราะห์ข้อมูล และการสรุปผล

๒) วิธีการเก็บรวบรวมข้อมูลการติดตามและประเมินผลยุทธศาสตร์ การเก็บข้อมูลจึงเป็นส่วนหนึ่งของการแสวงหาข้อเท็จจริงเพื่อให้ได้ความจริงในการวางแผนพัฒนาท้องถิ่น ตลอดจนการใช้สถิติเป็นเครื่องมือในการพัฒนาเพื่อสรุปประเด็นปัญหา แนวทางต่างๆ ที่เกิดขึ้น การเก็บรวบรวมข้อมูลถือได้ว่าเป็นขั้นตอนที่สำคัญที่สุดในการค้นคว้าหาคำตอบ เนื่องจากถ้าได้ข้อมูลที่ไม่น่าเชื่อถือหรือเป็นข้อมูลที่ไม่มีคุณภาพ ย่อมส่งผลกระทบต่อ การแปลความหมายและการสรุปผล วิธีการเก็บรวบรวมข้อมูล โดยการสำรวจ (survey) เป็นการรวบรวมข้อมูลจากการบันทึกหรือทะเบียนที่มีผู้จัดทำไว้แล้ว หรืออาจเป็นข้อมูลที่คณะกรรมการติดตามและประเมินผลต้องจดบันทึก (record) สังเกต (observe) หรือวัด (measure) โดยคณะกรรมการติดตามและประเมินผลจะต้องดำเนินการในพื้นที่จากผู้มีส่วนเกี่ยวข้องของเจ้าหน้าที่/บุคลากรขององค์กรปกครองส่วนท้องถิ่น เป็นข้อมูลที่มีอยู่ตามธรรมชาติ พฤติกรรม ความต้องการ ซึ่งศึกษาได้โดยวิธีการสังเกตและสามารถวัดได้ กำหนดเครื่องมือที่ใช้ในการติดตามและประเมินผล

กำหนดเครื่องมือที่ใช้ในการติดตามและประเมินผล เครื่องมือในการติดตามและประเมินผลยุทธศาสตร์ ประกอบด้วย การทดสอบและการวัด การสัมภาษณ์ การสังเกต การสำรวจ และเอกสาร

- การทดสอบและการวัด (Tests & Measurements) วิธีการนี้จะทำการทดสอบและวัดผล เพื่อระดับการเปลี่ยนแปลง ซึ่งรวมถึงแบบทดสอบต่างๆ การประเมินการปฏิบัติงาน และแนวทางการวัด

- การสัมภาษณ์ (Interviews) อาจเป็นการสัมภาษณ์เดี่ยว หรือกลุ่มก็ได้ การสัมภาษณ์เป็นการยืนยันว่าผู้มีส่วนเกี่ยวข้อง ผู้ได้รับผลกระทบมีความเกี่ยวข้องและได้รับผลกระทบในระดับใด คณะกรรมการติดตามและประเมินผลจะต้องกำหนดแนวทางในการสัมภาษณ์ด้วย โดยทั่วไปการสัมภาษณ์ถูกแบ่งออกเป็น ๒ ประเภท คือ ๑) การสัมภาษณ์แบบเป็นทางการหรือกึ่งทางการ (formal or semi-formal interview) ซึ่งใช้แบบสัมภาษณ์แบบมีโครงสร้าง (structure interviews) ดำเนินการสัมภาษณ์ ๒) การสัมภาษณ์แบบไม่เป็นทางการ (informal interview) ซึ่งคล้ายๆกับการพูดสนทนาอย่างไม่มีพิธีรีตอง ไม่เคร่งครัดในขั้นตอน และลำดับของข้อความ การดำเนินการสัมภาษณ์มักมีเพียงแนวทางการสัมภาษณ์กว้างๆ ที่เป็นสาระสำคัญที่ต้องการ การให้ได้ข้อมูลการติดตามและประเมินผลยุทธศาสตร์ โดยวิธีการเชิงคุณภาพ ควรสัมภาษณ์แบบไม่เป็นทางการ ๒ วิธี คือ

๑) การสนทนาตามธรรมชาติ (natural conversation) เป็นการสัมภาษณ์ในรูปแบบของการสนทนายาระหว่างคณะกรรมการติดตามและประเมินผลกับผู้ใช้ข้อมูล เป็นการขอข้อมูลเพิ่มเติมหรือขอคำอธิบายเหตุผล และผลของยุทธศาสตร์ที่ได้รับ การสัมภาษณ์แบบนี้นอกจากจะได้ข้อมูลแล้วยังเป็นการพัฒนาสัมพันธภาพที่ดี สร้างความเชื่อถือไว้วางใจในคณะกรรมการติดตามและประเมินผลอีกด้วย

๒) การสัมภาษณ์เชิงลึก (in-depth interview) เป็นการสนทนาซักถามผู้ใช้ข้อมูลหลักบางคนในหมู่บ้าน/ชุมชน เนื่องจากบุคคลนั้นมีความรู้ ความเข้าใจในประเด็นยุทธศาสตร์มากกว่าคนอื่นๆ มีประสบการณ์ด้านการพัฒนาท้องถิ่น การวางแผน

- การสังเกต (Observations) คณะกรรมการติดตามและประเมินผลใช้การสังเกตเพื่อเฝ้าดูว่ากำลังเกิดอะไรขึ้นกับการพัฒนาท้องถิ่นต้องมีการบันทึกการสังเกต แนวทางในการสังเกต และกำหนดการดำเนินการสังเกต การสังเกต คือ การเฝ้าดูสิ่งที่เกิดขึ้นอย่างเอาใจใส่และละเอียดถี่ถ้วน โดยใช้ประสาทสัมผัสหลายอย่างพร้อม ๆ กัน ตาหู ฟัง ถ้าสิ่งนั้นสัมผัสได้ก็ต้องสัมผัส ในการเก็บข้อมูลเพื่อติดตามและประเมินผล

ในเชิงคุณภาพนั้นการสังเกตจะกระทำควบคู่กับการจดบันทึก หรือบันทึกภาคสนาม การสนทนา และการสัมภาษณ์ เพื่อให้ได้ข้อมูลที่รอบด้าน สามารถนำมาวิเคราะห์หาความหมายและอธิบายเชื่อมโยงความสัมพันธ์กับสิ่งต่างๆ ในปรากฏการณ์ของยุทธศาสตร์ได้ การสังเกตในการติดตามและประเมินยุทธศาสตร์ในเชิงคุณภาพ สามารถแบ่งได้เป็น ๒ ประเภท

๑) การสังเกตแบบมีส่วนร่วม (Participant observation) เป็นวิธีการสังเกตที่คณะกรรมการติดตามและประเมินผลเข้าไปใช้ชีวิตร่วมกับบุคคล ชุมชน มีกิจกรรมร่วมกัน ซึ่งการสังเกตแบบมีส่วนร่วมนี้มีลักษณะเด่น คือ ๑) มีเป้าหมายเพื่อการเข้าร่วมกิจกรรม และสังเกตกิจกรรมอย่างละเอียด ๒) มีความตระหนักถึงสิ่งต่างๆ ที่เกิดขึ้นในกิจกรรมนั้นให้ครอบคลุมมากที่สุด และชัดเจนมากที่สุด ๓) เอาใจใส่ต่อทุกอย่างที่เกิดขึ้น สังเกตให้กว้างขวางที่สุด ๔) ใช้ประสบการณ์ทั้งในฐานะคนในและคนนอกในเวลาเดียวกัน ๕) ทบทวนย้อนหลังภายหลังจากการสังเกตในแต่ละวัน ๖) จดบันทึกอย่างละเอียด

๒) การสังเกตแบบไม่มีส่วนร่วม (Non-participant observation) หรือการสังเกตโดยตรง (Direct observation) เป็นการสังเกตบันทึกลักษณะทางกายภาพ โครงสร้าง และความสัมพันธ์ของสมาชิกในสังคม หมู่บ้าน/ชุมชนนั้นๆ โดยคณะกรรมการติดตามและประเมินผลไม่มีความสัมพันธ์เกี่ยวข้องกับกิจกรรมที่สังเกต และผู้อยู่ในกิจกรรมนั้นๆ ก็ไม่รู้ตัวว่าตนเองถูกสังเกต

- การสำรวจ (surveys) ในที่นี้หมายถึง การสำรวจเพื่อประเมินความคิดเห็น การรับรู้ ทัศนคติ ความพึงพอใจ ความต้องการของยุทธศาสตร์ คณะกรรมการติดตามและประเมินผลจะต้องมีการบันทึกการสำรวจ และทิศทางการสำรวจ

- เอกสาร (Documents) การติดตามและประเมินผลยุทธศาสตร์ มีความจำเป็นอย่างยิ่งที่จะต้องใช้เอกสาร ซึ่งเป็นเอกสารที่เกี่ยวข้องกับยุทธศาสตร์การพัฒนา ปัญหาความต้องการของประชาชนในท้องถิ่น สาเหตุของปัญหา แนวทางการแก้ไขปัญหา ตลอดจนการกำหนดเป้าหมาย แนวทางการพัฒนา พันธกิจ และวิสัยทัศน์ขององค์กรปกครองส่วนท้องถิ่น

#### ระเบียบ วิธีการติดตามและประเมินผลขององค์การบริหารส่วนตำบลจอมหมอกแก้ว

ระเบียบกระทรวงมหาดไทย ว่าด้วยการจัดทำแผนพัฒนาขององค์กรปกครองส่วนท้องถิ่น พ.ศ. ๒๕๔๘ ฉบับที่ ๒ พ.ศ. ๒๕๕๙ หมวด ๖ การติดตามและประเมินผลแผนพัฒนา ข้อ ๒๘, ข้อ ๒๙, ข้อ ๓๐ และข้อ ๓๑

ข้อ ๒๘ ให้ผู้บริหารท้องถิ่นแต่งตั้งคณะกรรมการติดตามและประเมินผลแผนพัฒนาท้องถิ่น ประกอบด้วย

- (๑) สมาชิกสภาท้องถิ่นที่สภาท้องถิ่นคัดเลือกจำนวนสามคน
- (๒) ผู้แทนประชาคมท้องถิ่นที่ประชาคมท้องถิ่นคัดเลือกจำนวนสองคน
- (๓) ผู้แทนหน่วยงานที่เกี่ยวข้องที่ผู้บริหารท้องถิ่นคัดเลือกจำนวนสองคน
- (๔) หัวหน้าส่วนการบริหารที่คัดเลือกกันเองจำนวนสองคน
- (๕) ผู้ทรงคุณวุฒิที่ผู้บริหารท้องถิ่นคัดเลือกจำนวนสองคน

โดยให้คณะกรรมการเลือกกรรมการหนึ่งคนทำหน้าที่ประธานคณะกรรมการ และกรรมการ อีกหนึ่งคนทำหน้าที่เลขานุการของคณะกรรมการ กรรมการตามข้อ ๒๘ ให้มีวาระอยู่ในตำแหน่งคราวละสี่ปี และอาจได้รับการคัดเลือกอีกได้

ข้อ ๒๙ คณะกรรมการติดตามและประเมินผลแผนพัฒนาท้องถิ่นมีอำนาจหน้าที่ ดังนี้

- (๑) กำหนดแนวทาง วิธีการในการติดตามและประเมินผลแผนพัฒนา
- (๒) ดำเนินการติดตามและประเมินผลแผนพัฒนา

(๓) รายงานผลและเสนอความเห็นซึ่งได้จากการติดตามและประเมินผลแผนพัฒนา ต่อผู้บริหารท้องถิ่นเพื่อให้ผู้บริหารท้องถิ่นเสนอต่อสภาท้องถิ่น คณะกรรมการพัฒนาท้องถิ่น และประกาศผลการ ติดตามและประเมินผลแผนพัฒนาให้ประชาชนในท้องถิ่นทราบโดยทั่วกันอย่างน้อยปีละหนึ่งครั้ง ภายในเดือนธันวาคมของทุกปี ทั้งนี้ให้ปิดประกาศโดยเปิดเผยไม่น้อยกว่าสามสิบวัน

(๔) แต่งตั้งคณะอนุกรรมการหรือคณะทำงานเพื่อช่วยปฏิบัติงานตามที่เห็นสมควร

ข้อ ๓๐ องค์กรปกครองส่วนท้องถิ่นอาจมอบให้หน่วยงานหรือบุคคลภายนอกดำเนินการ หรือร่วมดำเนินการติดตามและประเมินผลแผนพัฒนาได้โดยมีขั้นตอนดำเนินการ ดังนี้

(๑) คณะกรรมการติดตามและประเมินผลแผนพัฒนาท้องถิ่นจัดทำร่างข้อกำหนด ขอบข่ายและรายละเอียดของงานที่จะมอบหมายให้หน่วยงานหรือบุคคลภายนอกดำเนินการ เพื่อเสนอผู้บริหาร ท้องถิ่น

(๒) ผู้บริหารท้องถิ่นพิจารณาอนุมัติข้อกำหนด ขอบข่ายและรายละเอียดของงาน

(๓) หน่วยงานหรือบุคคลภายนอกดำเนินการหรือร่วมดำเนินการติดตามและประเมินผล

(๔) ให้หน่วยงานหรือบุคคลภายนอกที่ดำเนินการหรือร่วมดำเนินการติดตามและ ประเมินผลรายงานผลการดำเนินการซึ่งได้จากการติดตามและประเมินผลต่อคณะกรรมการติดตามและประเมินผล เพื่อประเมินผลการรายงานผล เสนอความเห็นต่อผู้บริหารท้องถิ่น

(๕) ผู้บริหารท้องถิ่นเสนอผลการติดตามและประเมินผลต่อสภาท้องถิ่น คณะกรรมการ พัฒนาท้องถิ่นและประกาศผลการติดตามและประเมินผลแผนพัฒนาให้ประชาชนในท้องถิ่นทราบโดยทั่วกันอย่างน้อย ปีละหนึ่งครั้ง ภายในเดือนธันวาคมของทุกปีทั้งนี้ให้ปิดประกาศโดยเปิดเผยไม่น้อยกว่าสามสิบวัน

ข้อ ๓๑ เพื่อประโยชน์ของประชาชนโดยรวมและเพื่อให้การบริหารงานขององค์กร ปกครองส่วนท้องถิ่น สอดคล้องกับแนวนโยบายของรัฐบาล กระทรวงมหาดไทยอาจจัดให้มีการติดตาม และประเมินผลการดำเนินงานตามแผนพัฒนาขององค์กรปกครองส่วนท้องถิ่นได้ตามความเหมาะสม วิธีในการติดตามและประเมินผล มีขั้นตอนการติดตามและประเมินผลดังนี้

๑. กำหนดกรอบ แนวทาง และวิธีการในการติดตามและประเมินผลแผนยุทธศาสตร์การ พัฒนาขององค์กรปกครองส่วนท้องถิ่น

๒. สร้างและพัฒนาเครื่องมือสำหรับการติดตามและประเมินผล

๓. เสนอคณะกรรมการติดตามและประเมินผลแผนพัฒนาองค์กรปกครองส่วนท้องถิ่น เพื่อ พิจารณาให้ความเห็นชอบกรอบแนวทาง วิธีการ และเครื่องมือสำหรับการติดตามและประเมินผล

๔. ประชุมชี้แจงแนวทาง วิธีการติดตามและประเมินผล ร่วมกับคณะผู้บริหารและผู้ที่เกี่ยวข้องเพื่อจัดเตรียมข้อมูลสำหรับรองรับการประเมินก่อนลงพื้นที่จริง

๕. ลงพื้นที่สำหรับติดตามและประเมินผลแผนยุทธศาสตร์การพัฒนาองค์กรปกครองส่วนท้องถิ่น ตามกรอบแนวทาง และวิธีการที่กำหนด

๖. ประชุมสำหรับการติดตามและประเมินผลกับคณะผู้บริหารและผู้ที่เกี่ยวข้อง ตามกรอบ แนวทางและวิธีการที่กำหนด

กำหนดเครื่องมือที่ใช้ในการติดตามและประเมินผล

ในการติดตามและประเมินผลโครงการขององค์การบริหารส่วนตำบลหนองอ้อ กำหนดเครื่องมือที่ใช้ในการติดตาม ประเมินผล ดังนี้

๑. การใช้แบบสอบถาม

๒. การสัมภาษณ์

๓. การสังเกตหรือการสนทนากลุ่ม

๕. แนวทางการพิจารณาการติดตามและประเมินผลโครงการเพื่อความสอดคล้องแผนพัฒนาท้องถิ่นขององค์กรปกครองส่วนท้องถิ่น

ประเด็นพิจารณา	คะแนน
๑. การสรุปสถานการณ์การพัฒนา	๑๐
๒. การประเมินผลการนำแผนพัฒนาท้องถิ่นไปปฏิบัติในเชิงปริมาณ	๑๐
๓. การประเมินผลการนำแผนพัฒนาท้องถิ่นไปปฏิบัติในเชิงคุณภาพ	๑๐
๔. แผนงานและยุทธศาสตร์การพัฒนา	๑๐
๕. โครงการพัฒนา ประกอบด้วย	๖๐
๕.๑ ความชัดเจนของชื่อโครงการ	(๕)
๕.๒ กำหนดวัตถุประสงค์สอดคล้องกับโครงการ	(๕)
๕.๓ เป้าหมาย(ผลผลิตของโครงการ)มีความชัดเจนนำไปสู่การตั้งงบประมาณได้ถูกต้อง	(๕)
๕.๔ โครงการมีความสอดคล้องกับแผนยุทธศาสตร์ชาติ ๒๐ ปี	(๕)
๕.๕ เป้าหมาย (ผลผลิตของโครงการ) มีความสอดคล้องกับแผนพัฒนาเศรษฐกิจและสังคมแห่งชาติ	(๕)
๕.๖ โครงการมีความสอดคล้องกับ Thailand ๔.๐	(๕)
๕.๗ โครงการสอดคล้องกับยุทธศาสตร์จังหวัด	(๕)
๕.๘ โครงการแก้ไขปัญหาความยากจนหรือการเสริมสร้างให้ประเทศชาติมั่นคง มั่งคั่ง ยั่งยืนภายใต้หลักปรัชญา	(๕)
๕.๙ งบประมาณมีความสอดคล้องกับเป้าหมาย(ผลผลิตของโครงการ)	(๕)
๕.๑๐ มีการประมาณการราคาถูกต้องตามหลักวิธีการงบประมาณ	(๕)
๕.๑๑ มีการกำหนดตัวชี้วัด (KPI) และสอดคล้องกับวัตถุประสงค์และผลที่คาดว่าจะได้รับ	(๕)
๕.๑๒ ผลที่คาดว่าจะได้รับ สอดคล้องกับวัตถุประสงค์	(๕)
รวมคะแนน	๑๐๐

๖. แนวทางเบื้องต้นในการให้คะแนนการพิจารณาการติดตามและประเมินผลโครงการเพื่อความสอดคล้องแผนพัฒนา  
ท้องถิ่น

ขององค์การบริหารส่วนตำบลจอมหมอกแก้ว

ประเด็นพิจารณา	รายละเอียดหลักเกณฑ์	คะแนน เต็ม	คะแนนที่ ได้
๑. การสรุปสถานการณ์ การพัฒนา	เป็นการวิเคราะห์กรอบการจัดทำยุทธศาสตร์ขององค์กรปกครองส่วนท้องถิ่น (ใช้การวิเคราะห์ SWOT Analysis/Demand (Demand Analysis)/Global Demand และ Trend ปัจจุบันและสถานการณ์การเปลี่ยนแปลงที่มีผลต่อการ พัฒนา อย่างน้อยต้องประกอบด้วย การวิเคราะห์ศักยภาพด้านเศรษฐกิจ, ด้าน สังคม, ด้านทรัพยากรธรรมชาติ และสิ่งแวดล้อม)	๑๐	
๒. การประเมินผลการนำ แผนพัฒนาท้องถิ่นไป ปฏิบัติในเชิงปริมาณ	๑) การควบคุมที่มีการใช้ตัวเลขต่างๆ เพื่อนำมาใช้วัดผลในเชิงปริมาณ เช่น การ วัดจำนวนโครงการ กิจกรรม งานต่างๆ ก็คือผลผลิตนั้นเองว่า เป็นไปตามที่ ตั้งเป้าหมายเอาไว้หรือไม่จำนวนที่ดำเนินการจริงตามที่ได้ กำหนดไว้เท่าไร จำนวนที่ไม่สามารถดำเนินการได้มีจำนวนเท่าไร สามารถอธิบายได้ตามหลัก ประสิทธิภาพ (Efficiency) ของการพัฒนา ท้องถิ่นตามอำนาจหน้าที่ที่ได้กำหนด ไว้ ๒) วิเคราะห์ ผลกระทบ/สิ่งที่กระทบ (Impact) โครงการที่ดำเนินการใน เชิงปริมาณ (Quantitative)	๑๐	
๓. การประเมินผลการนำ แผนพัฒนาท้องถิ่นไป ปฏิบัติในเชิงคุณภาพ	๑) การประเมินประสิทธิผลของแผนพัฒนาในเชิงคุณภาพคือการนำเอา เทคนิค ต่างๆ มาใช้เพื่อวัดว่าภารกิจ โครงการ กิจกรรม งานต่างๆ ที่ ดำเนินการในพื้นที่ นั้นๆ ตรงต่อความต้องการของประชาชนหรือไม่และ เป็นไปตามอำนาจหน้าที่ หรือไม่ ประชาชนพึงพอใจหรือไม่ สิ่งของ วัสดุ ครุภัณฑ์ การดำเนินการต่างๆ มี สภาพหรือลักษณะถูกต้อง คงทน ถาวร สามารถใช้การได้ตามวัตถุประสงค์ หรือไม่ ซึ่งเป็นไปตามหลักประสิทธิผล (Effectiveness) ผลการปฏิบัติราชการที่ บรรลุวัตถุประสงค์และ เป้าหมายของแผนการปฏิบัติราชการตามที่ได้รับ งบประมาณมา ดำเนินการ รวมถึงสามารถเทียบเคียงกับส่วนราชการหรือ หน่วยงาน ๒) วิเคราะห์ผลกระทบ/สิ่งที่กระทบ (Impact) โครงการที่ดำเนินการใน เชิงคุณภาพ (Qualitative)	๑๐	
๔. แผนงาน และ ยุทธศาสตร์การพัฒนา	๑) วิเคราะห์แผนงาน งาน ที่เกิดจากด้านต่างๆ มีความสอดคล้องกับยุทธศาสตร์ ขององค์กรปกครองส่วนท้องถิ่นในมิติต่างๆ จนนำไปสู่การ จัดทำโครงการพัฒนา ท้องถิ่นโดยใช้ SWOT Analysis/Demand (Demand Analysis)/Global Demand/Trend หรือหลักการบูรณา การ (Integration) กับองค์กรปกครอง ส่วนท้องถิ่นที่มีพื้นที่ติดต่อกัน ๒) วิเคราะห์แผนงาน งาน ที่เกิดจากด้านต่างๆ ที่สอดคล้องกับการแก้ไข ปัญหาความยากจน หลัก ประชาธิปไตย และหลักปรัชญาเศรษฐกิจพอเพียง และโดยเฉพาะเศรษฐกิจพอเพียง	๑๐	

	ท้องถิ่น (ด้านการเกษตรและแหล่งน้ำ) (Local Sufficiency Economy Plan : LSEP)		
๕.โครงการพัฒนา ๕.๑ ความชัดเจนของชื่อโครงการ	ควรประกอบด้วยข้อมูลดังนี้ เป็นโครงการที่มีวัตถุประสงค์สนองต่อแผนยุทธศาสตร์การพัฒนาของ องค์กรปกครองส่วนท้องถิ่นและดำเนินการเพื่อให้การพัฒนาบรรลุตาม วิสัยทัศน์ขององค์กรปกครองส่วนท้องถิ่นที่กำหนดไว้ ชื่อโครงการมีความชัดเจน มุ่งไปเรื่องใดเรื่องหนึ่ง อ่านแล้วเข้าใจได้ว่าจะพัฒนาอะไรในอนาคต	๖๐ (๕)	
๕.๒ กำหนดวัตถุประสงค์สอดคล้องกับโครงการ	มีวัตถุประสงค์ชัดเจน (clear objective) โครงการต้องกำหนด วัตถุประสงค์สอดคล้องกับความเป็นมาของโครงการ สอดคล้องกับหลักการ และเหตุผล วิธีการดำเนินงานต้องสอดคล้องกับวัตถุประสงค์ มีความ เป็นไปได้ชัดเจน มีลักษณะเฉพาะเจาะจง	(๕)	
๕.๓ เป้าหมาย (ผลผลิตของโครงการ) มีความชัดเจนนำไปสู่การตั้งงบประมาณได้ถูกต้อง	สภาพที่อยากให้เกิดขึ้นในอนาคตเป็นทิศทางที่ต้องไปให้ถึงเป้าหมายต้อง ชัดเจน สามารถระบุจำนวนเท่าไร กลุ่มเป้าหมายคืออะไร มีผลผลิต อย่างไร กลุ่มเป้าหมาย พื้นที่ดำเนินงาน และระยะเวลาดำเนินงาน อธิบายให้ชัดเจนว่าโครงการนี้จะทำที่ไหน เริ่มต้นในเวลาใดและจบ ลงเมื่อไร ใครคือกลุ่มเป้าหมายรอง	(๕)	
๕.๔ โครงการมีความสอดคล้องกับแผนยุทธศาสตร์ ๒๐ ปี	โครงการ หากกลุ่มเป้าหมายมีหลาย กลุ่ม ให้บอกชัดเจนไปว่าใครคือกลุ่มเป้าหมายหลัก ใครคือกลุ่มเป้าหมายรอง (๕) โครงการสอดคล้องกับ (๑) ความมั่นคง (๒) การสร้างความสามารถในการแข่งขัน (๓) การพัฒนาและเสริมสร้างศักยภาพคน (๔) การสร้าง โอกาสความเสมอภาคและเท่าเทียมกันทางสังคม (๕) การสร้างการ เติบโตบนคุณภาพชีวิตที่เป็นมิตรต่อสิ่งแวดล้อม (๖) การปรับสมดุลและ พัฒนาระบบการบริหารจัดการภาครัฐ เพื่อให้เกิดความมั่นคง มั่งคั่ง ยั่งยืน	(๕)	

ประเด็นพิจารณา	รายละเอียดหลักเกณฑ์	คะแนนเต็ม	คะแนนที่ได้
๕.๕ เป้าหมาย (ผลผลิตของโครงการ) มีความสอดคล้องกับแผนพัฒนาเศรษฐกิจและสังคมแห่งชาติ	โครงการมีความสอดคล้องกับแผนพัฒนาเศรษฐกิจและสังคมแห่งชาติ ฉบับที่ ๑๒ โดย (๑) ยึดหลักปรัชญาของเศรษฐกิจพอเพียง (๒) ยึดคน เป็นศูนย์กลางการพัฒนา (๓) ยึดวิสัยทัศน์ภายใต้ยุทธศาสตร์ชาติ ๒๐ ปี (๔) ยึดเป้าหมายอนาคตประเทศไทย ๒๕๗๔ (๕) ยึดหลักการนำไปสู่การ ปฏิบัติให้เกิดผลสัมฤทธิ์อย่างจริงจังใน ๕ ปีที่ต่อยอดไปสู่ผลสัมฤทธิ์ที่เป็นเป้าหมายระยะยาว ภายใต้แนวทางการพัฒนา (๑) การยกระดับ ศักยภาพการแข่งขันและการหลุดพ้นกับดักรายได้ปานกลางสู่รายได้สูง (๒) การพัฒนาศักยภาพคนตามช่วงวัยและการปฏิรูประบบเพื่อสร้าง สังคมสูงวัยอย่างมีคุณภาพ (๓) การลดความเหลื่อมล้ำทางสังคม (๔) การรองรับการเชื่อมโยงภูมิภาคและความเป็นเมือง (๕) การสร้างความ เจริญเติบโตทางเศรษฐกิจและสังคมอย่างเป็นมิตรกับสิ่งแวดล้อม (๖) การบริหารราชการแผ่นดินที่มีประสิทธิภาพ	(๕)	
๕.๖ โครงการมีความสอดคล้องกับ Thailand ๔.๐	โครงการมีลักษณะหรือสอดคล้องกับการปรับเปลี่ยนโครงสร้างเศรษฐกิจ ไปสู่ Value-Based Economy หรือเศรษฐกิจที่ขับเคลื่อนด้วย นวัตกรรม ทำน้อยได้มาก เช่น (๑) เปลี่ยนจากการผลิตสินค้า โภคภัณฑ์ ไปสู่สินค้าเชิงนวัตกรรม (๒) เปลี่ยนจากการขับเคลื่อนประเทศด้วย ภาคอุตสาหกรรม ไปสู่การขับเคลื่อนด้วยเทคโนโลยี ความคิดสร้างสรรค์ และนวัตกรรม (๓) เปลี่ยนจากการเน้นภาคการผลิตสินค้า ไปสู่การเน้น ภาคบริการมากขึ้น รวมถึงโครงการที่เติมเต็มด้วย วิทยาการ ความคิด สร้างสรรค์ นวัตกรรม วิทยาศาสตร์ เทคโนโลยี และการวิจัยและพัฒนา แล้วต่อยอดความได้เปรียบเชิงเปรียบเทียบ เช่น ด้านเกษตร เทคโนโลยีชีวภาพ สาธารณสุข วัฒนธรรม ฯลฯ	(๕)	
๕.๗ โครงการสอดคล้องกับยุทธศาสตร์จังหวัด	โครงการพัฒนาท้องถิ่นมีความสอดคล้องกับห้วงระยะเวลาของ แผนพัฒนา จังหวัดที่ได้กำหนดขึ้น เพื่อขับเคลื่อนการพัฒนาท้องถิ่น เสมือนหนึ่งการขับเคลื่อนการพัฒนาจังหวัด ซึ่งไม่สามารถแยกส่วนใดส่วนหนึ่งออกจากกันได้ นอกจากนี้โครงการพัฒนาท้องถิ่นต้องเป็น โครงการเชื่อมต่อหรือเดินทางไปด้วยกันกับยุทธศาสตร์จังหวัดที่ได้ กำหนดขึ้นที่เป็นปัจจุบัน	(๕)	
๕.๘ โครงการแก้ไขปัญหาความยากจนหรือการเสริมสร้างให้ประเทศชาติมั่นคง มั่งคั่ง ยั่งยืน ภายใต้หลักปรัชญา	เป็นโครงการที่ดำเนินการภายใต้พื้นฐานความพอเพียงที่ประชาชน ดำเนินการเองหรือร่วมดำเนินการ เป็นโครงการต่อยอดและขยายได้ เป็นโครงการที่ประชาชนต้องการเพื่อให้เกิดความยั่งยืน ซึ่งมีลักษณะที่ จะให้ท้องถิ่นมีความมั่นคง มั่งคั่ง ยั่งยืน เป็นท้องถิ่นที่พัฒนาแล้ว ด้วยการพัฒนาตามปรัชญาของเศรษฐกิจพอเพียง	(๕)	

ประเด็นพิจารณา	รายละเอียดหลักเกณฑ์	คะแนนเต็ม	คะแนนที่ได้
๕.๙ งบประมาณ มีความสอดคล้องกับเป้าหมาย (ผลผลิตของโครงการ)	งบประมาณโครงการพัฒนาจะต้องคำนึงถึงหลักสำคัญ ๕ ประการในการ จัดทำโครงการได้แก่ (๑) ความประหยัด (Economy) (๒) ความมี ประสิทธิภาพ (Efficiency) (๓) ความมีประสิทธิภาพ (Effectiveness) (๔) ความยุติธรรม (Equity) (๕) ความโปร่งใส (Transparency)	(๕)	
๕.๑๐ มีการประมาณการราคาถูกต้องตามหลักวิธีการงบประมาณ	การประมาณการราคาเพื่อการพัฒนาต้องให้สอดคล้องกับโครงการ ถูกต้องตามหลักวิชาการทางช่าง หลักของราคากลาง ราคากลางท้องถิ่น มีความโปร่งใสในการกำหนดราคาและตรวจสอบได้ในเชิงประจักษ์	(๕)	
๕.๑๑ มีการกำหนดตัวชี้วัด (KPI) และสอดคล้องกับวัตถุประสงค์ และผลที่คาดว่าจะได้รับ	มีการกำหนดดัชนีชี้วัดผลงาน (Key Performance Indicator : KPI) ที่ สามารถวัดได้ (measurable) ใช้บอกประสิทธิผล (effectiveness) ใช้บอก ประสิทธิภาพ (efficiency) ได้ เช่น การกำหนดความพึงพอใจ การกำหนดร้อยละ การกำหนดอันเกิดจากผลของวัตถุประสงค์ที่เกิดขึ้นที่สิ่ง ที่ได้รับ (การคาดการณ์ คาดว่าจะได้รับ)	(๕)	
๕.๑๒ ผลที่คาดว่าจะได้รับ สอดคล้องกับวัตถุประสงค์	ผลที่ได้รับเป็นสิ่งที่เกิดขึ้นได้จริงจากการดำเนินการตามโครงการพัฒนา ซึ่ง สอดคล้องกับวัตถุประสงค์ที่ตั้งไว้ การได้ผลหรือผลที่เกิดขึ้นจะต้องเท่ากับ วัตถุประสงค์หรือมากกว่าวัตถุประสงค์ ซึ่งการเขียนวัตถุประสงค์ ควรคำนึงถึง (๑) ความเป็นไปได้และมีความเฉพาะเจาะจง ในการ ดำเนินงานตามโครงการ (๒) วัดและประเมินผลระดับของความสำเร็จได้ (๓) ระบุสิ่งที่ต้องการดำเนินงาน อย่างชัดเจนและเฉพาะเจาะจงมากที่สุด และสามารถปฏิบัติได้ (๔) เป็นเหตุเป็น ผล สอดคล้องกับความเป็นจริง (๕) ส่งผลต่อการบ่งบอกเวลาได้	(๕)	
<b>รวมคะแนน</b>		<b>๑๐๐</b>	

#### ๗. การวัดผลในเชิงปริมาณและคุณภาพ

โดยใช้รูปแบบเชิงพรรณนา ซึ่งสามารถแสดงได้ทั้งการอธิบายเชิงสถิติ รูปภาพ กราฟ ข้อมูลต่างๆ จาก

๗.๑ ใช้แบบสำหรับการติดตามและประเมินผลเชิงปริมาณคุณภาพ

(๑) แบบตัวบ่งชี้การปฏิบัติงาน(Performance indicators)

(๒) แบบบัตรคะแนน (Scorecard Model) หรือ Scorecard Model ของ Kaplan & Norton

(๓) แบบมุ่งวัดผลสัมฤทธิ์ (Result Framework Model(RF))

(๔) แบบเชิงเหตุผล (Logical Model) ตัวแบบเชิงเหตุผล หรือ Logical Model

(๕) แบบวัดกระบวนการปฏิบัติ (Process Performance Measurement System(PPMS)) ระบบการวัด

กระบวนการปฏิบัติงาน PPMS

(๖) แบบการประเมินโดยใช้วิธีการแก้ปัญหาหรือเรียนรู้จากปัญหาที่เกิดขึ้นหรือ Problem-Solving Method

(๗) แบบการประเมินแบบมีส่วนร่วม (Participatory Methods)

(๘) แบบการประเมินผลกระทบ (Impact Evaluation)

(๙) แบบการประเมินความเสี่ยง (Risk Assessment Model)

- (๑๐) แบบการประเมินตนเอง (Self – assessment Model) และ  
(๑๑) แบบอื่นๆ ที่องค์กรปกครองส่วนท้องถิ่นกำหนดขึ้น ทั้งนี้ต้องอยู่ภายใต้กรอบตามข้อ(๑) - (๑๐) หรือเป็นแบบ  
ผสมก็ได้
- ๗.๒ เชิงปริมาณ (Quantity) หรือ (Quality) ผลที่ได้จริงๆคืออะไร ค่าใช้จ่าย( (Cost) เวลา (Time) เป็นไปตามที่กำหนด  
หรือไม่
- ๗.๓ ประชาชนได้ประโยชน์อย่างไร หรือรบบการได้ประโยชน์อย่างไร
- ๗.๔ วัดผลนั้นได้จริงหรือไม่ หรือวัดได้เท่าไร (Key Performance Indicators : KPIs)
- ๗.๕ ผลกระทบ (Impact)

# แผนที่แสดงอาณาเขตองค์การบริหารส่วนตำบลจอมหมอกแก้ว

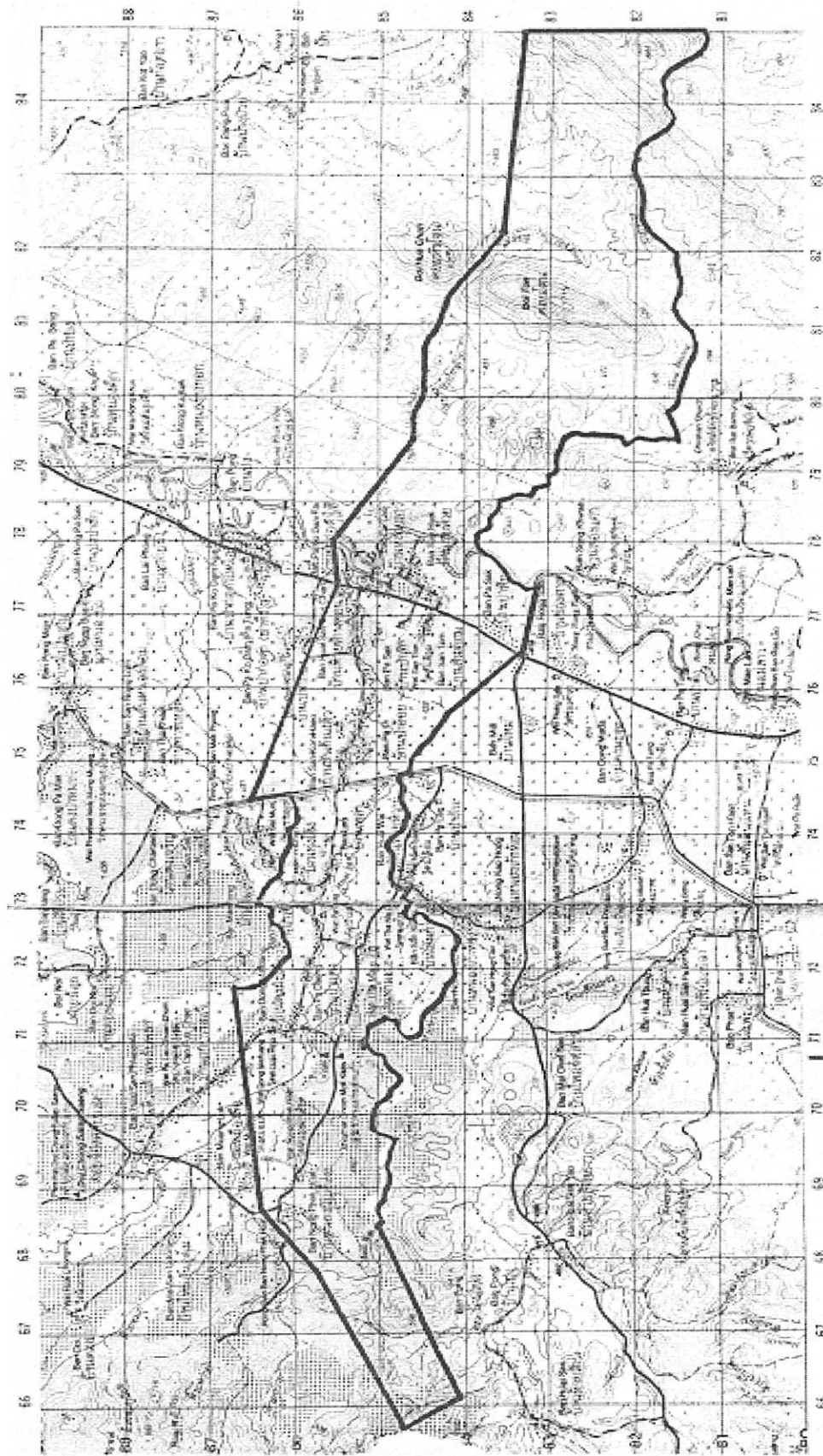

มาตราส่วน 1 : 50,000



N

รองนายก อบจ.ราชบุรี  
จ.ราชบุรี

(นายเชย พันธ์ดี)  
จ.ราชบุรี

(นายสุภา เหมศิริ)  
จ.ราชบุรี



โครงการเพื่อการพัฒนาท้องถิ่น ปีงบประมาณ 2566

องค์การบริหารส่วนตำบลจอมหมอกแก้ว

อำเภอแม่ลาว จังหวัดเชียงราย

หมู่ที่ ..... บ้าน.....

ลำดับที่	โครงการ	เป้าหมาย		งบประมาณ	หมายเหตุ
		จุดเริ่ม	จุดสิ้นสุด		

(ลงชื่อ).....  
 .....