



# แผนพัฒนาท้องถิ่น (พ.ศ. ๒๕๖๖-๒๕๗๐)

องค์การบริหารส่วนตำบลจอมจอกแก้ว

อำเภอแม่ลาว จังหวัดเชียงราย

โทรศัพท์ ๐-๕๓๑๘-๔๑๐๑

โทรสาร ๐-๕๓๑๘-๔๑๐๒

[www.jommokkeaw.go.th](http://www.jommokkeaw.go.th)

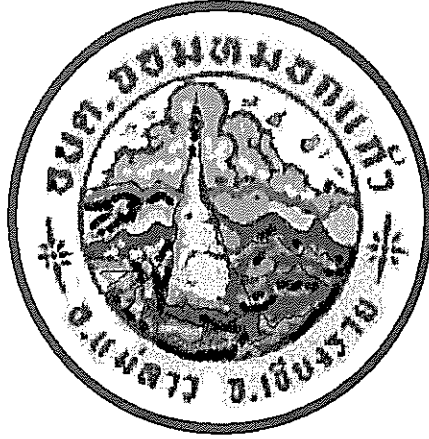

# แผนพัฒนาท้องถิ่น (พ.ศ. ๒๕๖๖-๒๕๗๐)

องค์การบริหารส่วนตำบลจอมหมอกแก้ว

อำเภอแม่ลาว จังหวัดเชียงราย

โทรศัพท์ ๐-๕๓๑๘-๔๑๐๑

โทรสาร ๐-๕๓๑๘-๔๑๐๒

[www.jommokkeaw.go.th](http://www.jommokkeaw.go.th)



ประกาศองค์การบริหารส่วนตำบลจอมหมอกแก้ว  
เรื่อง ประกาศใช้แผนพัฒนาท้องถิ่น ( พ.ศ. ๒๕๖๖ - ๒๕๗๐ )

.....

ตามที่องค์การบริหารส่วนตำบลจอมหมอกแก้ว ได้จัดทำแผนพัฒนาท้องถิ่น (พ.ศ.๒๕๖๖-๒๕๗๐) เพื่อให้แผนพัฒนาท้องถิ่นขององค์กรปกครองส่วนท้องถิ่นในปัจจุบันมีความสอดคล้องและเชื่อมโยงกับแผนพัฒนาจังหวัด แผนพัฒนากลุ่มจังหวัด รวมทั้งแผนปฏิบัติราชการประจำปีจังหวัด แผนปฏิบัติราชการประจำปีกลุ่มจังหวัด ตลอดจนสามารถบูรณาการแผนงาน/โครงการ/กิจกรรม และงบประมาณในพื้นที่ได้อย่างมีประสิทธิภาพ อันจะก่อให้เกิดประโยชน์สูงสุดให้กับประชาชน อาศัยอำนาจตามระเบียบกระทรวงมหาดไทยว่าด้วยการจัดทำแผนพัฒนาขององค์กรปกครองส่วนท้องถิ่น พ.ศ.๒๕๔๘ และแก้ไขเพิ่มเติม (ฉบับที่ ๓) พ.ศ. ๒๕๖๑ ข้อ ๕ ข้อ ๑๗ ข้อ ๒๔ และข้อ ๒๕ หนังสือกระทรวงมหาดไทย ด่วนที่สุด ที่ มท ๐๘๑๐.๓/ว ๗๔๖๗ ลงวันที่ ๑๔ ธันวาคม ๒๕๖๓ และสภาองค์การบริหารส่วนตำบลจอมหมอกแก้ว ได้พิจารณาให้ความเห็นชอบแผนพัฒนาท้องถิ่น (พ.ศ.๒๕๖๖-๒๕๗๐) ในการประชุมสภาฯ สมัยวิสามัญที่ ๒ ประจำปี ๒๕๖๔ วันที่ ๒๒ กันยายน ๒๕๖๔ แล้วนั้น

ดังนั้น อาศัยตามระเบียบกระทรวงมหาดไทย ดังกล่าวข้างต้น องค์การบริหารส่วนตำบลจอมหมอกแก้ว จึงประกาศใช้แผนพัฒนาท้องถิ่น (พ.ศ.๒๕๖๖-๒๕๗๐) ตามรายละเอียดแนบท้ายประกาศนี้

จึงประกาศให้ทราบโดยทั่วกัน

ประกาศ ณ วันที่ ๒๘ กันยายน พ.ศ.๒๕๖๔

(นายเสวศ สัมบูรณ์)  
นายกองค์การบริหารส่วนตำบลจอมหมอกแก้ว

# สำนักงานอุบลราชธานี



ที่ ขร ๗๑๙๐๑/๘๘๕

ที่ทำการองค์การบริหารส่วนตำบลจอมหมอกแก้ว  
๒๐๖ หมู่ ๙ ต.จอมหมอกแก้ว  
อ.แม่ลาว จ.เชียงราย ๕๗๒๕๐

๓๐ กันยายน ๒๕๖๔

เรื่อง การประกาศแผนพัฒนาท้องถิ่น (พ.ศ.๒๕๖๖ - ๒๕๗๐)

เรียน นายอำเภอแม่ลาว

สิ่งที่ส่งมาด้วย ๑.สำเนาประกาศแผนพัฒนาท้องถิ่น (พ.ศ.๒๕๖๖-๒๕๗๐) จำนวน ๑ ฉบับ  
๒.แผนพัฒนาท้องถิ่น (พ.ศ.๒๕๖๖ - ๒๕๗๐) จำนวน ๑ ฉบับ

ตามที่องค์การบริหารส่วนตำบลจอมหมอกแก้ว ประกาศใช้แผนพัฒนาท้องถิ่น (พ.ศ.๒๕๖๖ - ๒๕๗๐) เมื่อวันที่ ๒๙ กันยายน ๒๕๖๔ โดยนายกองค์การบริหารส่วนตำบลจอมหมอกแก้ว ได้เห็นชอบแผนพัฒนาท้องถิ่น ตามระเบียบกระทรวงมหาดไทย ว่าด้วยการจัดทำแผนพัฒนาท้องถิ่นขององค์กรปกครองส่วนท้องถิ่น พ.ศ.๒๕๔๘ แก้ไขเพิ่มเติมถึง (ฉบับที่ ๓) พ.ศ.๒๕๖๑ เพื่อให้ปฏิบัติเป็นไปตามระเบียบกระทรวงมหาดไทย ว่าด้วยการจัดทำแผนพัฒนาขององค์กรปกครองส่วนท้องถิ่น พ.ศ.๒๕๔๘ ให้องค์การปกครองส่วนท้องถิ่นดำเนินการตาม ระเบียบ ด้วยเมื่อแผนพัฒนาท้องถิ่นตามวรรคหนึ่งได้รับความเห็นชอบแล้ว ให้ส่งแผนพัฒนาท้องถิ่นดังกล่าวให้ผู้บริหารท้องถิ่นประกาศใช้ พร้อมทั้งปิดประกาศให้ประชาชนทราบโดยเปิดเผยไม่น้อยกว่าสามสิบวัน นับแต่วันที่ผู้บริหารท้องถิ่นประกาศใช้

ดังนั้น องค์การบริหารส่วนตำบลจอมหมอกแก้ว จึงขอแจ้งประกาศการใช้แผนพัฒนาท้องถิ่น (พ.ศ.๒๕๖๖ - ๒๕๗๐) มายังท่านเพื่อทราบ พร้อมทั้งสามารถดูรายละเอียดได้ที่เว็บไซต์ขององค์การบริหารส่วนตำบลจอมหมอกแก้ว <http://www.jommokkaew.go.th/> และศูนย์ข้อมูลข่าวสารองค์การบริหารส่วนตำบลจอมหมอกแก้วในวันและเวลาราชการ

จึงเรียนมาเพื่อโปรดทราบ

ขอแสดงความนับถือ

(นายเสวศ สมบูรณ์)

นายกองค์การบริหารส่วนตำบลจอมหมอกแก้ว

ยึดมั่นธรรมาภิบาล บริการเพื่อประชาชน

.....พิมพ์
.....ร่าง/ตรวจทาน
.....หน.ส่วน
.....ปลัด อบต.

## คำนำ

องค์การบริหารส่วนตำบลจอมหมอกแก้ว ได้จัดทำแผนพัฒนาท้องถิ่น เพื่อการพัฒนาพื้นที่ ในเขตบริการขององค์การบริหารส่วนตำบลจอมหมอกแก้ว จำนวน ๑๑ หมู่บ้าน โดยได้นำแผนพัฒนา ท้องถิ่น(พ.ศ. ๒๕๖๑-๒๕๖๕) อันเป็นแผนพัฒนาเศรษฐกิจและสังคมขององค์การบริหารส่วนตำบลจอมหมอก แก้ว ที่กำหนดยุทธศาสตร์และกลยุทธ์ในการพัฒนา แสดงถึงวิสัยทัศน์ พันธกิจ และจุดมุ่งหมายเพื่อการพัฒนา ในอนาคต โดยมีความสอดคล้องกับแผนยุทธศาสตร์ชาติ ๒๐ ปี แผนพัฒนาเศรษฐกิจและสังคมแห่งชาติ ฉบับ ที่ ๑๒ แผนพัฒนาจังหวัดเชียงราย แผนพัฒนาท้องถิ่นองค์กรปกครองส่วนท้องถิ่นในเขตพื้นที่(อบจ.เชียงราย) รวมถึงแผนพัฒนาหมู่บ้าน มาเป็นแนวทางในการพัฒนาพื้นที่ เพื่อให้เป็นไปตามความต้องการของประชาชน ตำบลจอมหมอกแก้ว และสามารถแก้ไขปัญหาได้ตรงเป้าหมาย สามารถรองรับ สอดคล้องแผนพัฒนาเศรษฐกิจ และสังคมแห่งชาติ ฉบับที่ ๑๒ โดยการส่งเสริมให้ทุกภาคส่วนทั้งภาครัฐและภาคประชาชน เข้ามามีส่วนร่วม ในการพัฒนาท้องถิ่น ตามจุดประสงค์ของแนวทางประชารัฐ ของรัฐบาล

คณะกรรมการพัฒนาท้องถิ่นตำบลจอมหมอกแก้ว

## สารบัญ

เรื่อง	หน้า
การนำแผนพัฒนาท้องถิ่นไปสู่การปฏิบัติ	
- บัญชีสรุปโครงการพัฒนาท้องถิ่น (ผ.๐๑)	๔๔
>แบบ ผ.๐๒ (อปท.ดำเนินการ)	
ยุทธศาสตร์ที่ ๑ การพัฒนาการเกษตร เศรษฐกิจ และการท่องเที่ยว	
๑.๑ แผนงานการเกษตร	๔๖
๑.๒ แผนงานสร้างความเข้มแข็งของชุมชน	๔๗
๑.๓ แผนงานการศาสนาวัฒนธรรมและนันทนาการ	๔๘
ยุทธศาสตร์ที่ ๒ การพัฒนาด้านการศึกษา และศิลปวัฒนธรรม	
๒.๑ แผนงานการศึกษา	๔๙
๒.๒ แผนงานการศาสนาวัฒนธรรมและนันทนาการ	๕๔
ยุทธศาสตร์ที่ ๓ การพัฒนาด้านคุณภาพชีวิต	
๓.๑ แผนงานงบกลาง	๕๕
๓.๒ แผนงานสร้างความเข้มแข็งของชุมชน	๕๖
๓.๓ แผนงานสังคมสงเคราะห์	๕๗
๓.๔ แผนงานสาธารณสุข	๕๘
๓.๕ แผนงานการศาสนา วัฒนธรรมและนันทนาการ	๖๐
๓.๖ แผนงานการรักษาความสงบภายใน	๖๒
ยุทธศาสตร์ที่ ๔ การพัฒนาด้านการเมืองและการบริหาร	
๔.๑ แผนงานบริหารงานทั่วไป	๖๕
ยุทธศาสตร์ที่ ๕ การพัฒนาด้านโครงสร้างพื้นฐาน	
๕.๑ แผนงานอุตสาหกรรมและการโยธา	๖๘
๕.๒ แผนงานการพาณิชย์	๑๑๔
ยุทธศาสตร์ที่ ๖ การพัฒนาด้านทรัพยากรธรรมชาติและสิ่งแวดล้อม	
๖.๑ แผนงานการเกษตร	๑๑๕
๖.๒ แผนงานเคหะและชุมชน	๑๑๖
>แบบ ผ.๐๒ (อุดหนุน อปท. ส่วนราชการ รัฐวิสาหกิจ องค์กรประชาชน)	
ยุทธศาสตร์ที่ ๒ การพัฒนาด้านการศึกษา และศิลปวัฒนธรรม	
๒.๑ แผนงานการศึกษา	๑๑๘
๒.๒ แผนงานการศาสนาวัฒนธรรมและนันทนาการ	๑๑๙
ยุทธศาสตร์ที่ ๓ การพัฒนาด้านคุณภาพชีวิต	
๓.๒ แผนงานสร้างความเข้มแข็งของชุมชน	๑๒๐
๓.๓ แผนงานสังคมสงเคราะห์	๑๒๒
๓.๔ แผนงานสาธารณสุข	๑๒๓
๓.๖ แผนงานการรักษาความสงบภายใน	๑๒๕

ยุทธศาสตร์ที่ ๔ การพัฒนาด้านการเมืองและการบริหาร	
๔.๑ แผนงานบริหารงานทั่วไป	๑๒๗
ยุทธศาสตร์ที่ ๕ การพัฒนาด้านโครงสร้างพื้นฐาน	
๕.๑ แผนงานอุตสาหกรรมและการโยธา	๑๒๙
<u>&gt;แบบ ผ.๐๒/๑ (โครงการเกินศักยภาพของ อปท.)</u>	
ยุทธศาสตร์ที่ ๕ การพัฒนาด้านโครงสร้างพื้นฐาน	
๕.๑ แผนงานอุตสาหกรรมและการโยธา	๑๓๐



**แผนพัฒนาท้องถิ่น**  
**(พ.ศ.๒๕๖๖-๒๕๗๐)**  
**องค์การบริหารส่วนตำบลจอมหมอกแก้ว**

**ส่วนที่ ๑ สภาพทั่วไปและข้อมูลพื้นฐาน**

**๑.ด้านกายภาพ**

**๑.๑ ที่ตั้ง**

ที่ทำการองค์การบริหารส่วนตำบลจอมหมอกแก้ว ตั้งอยู่เลขที่ ๒๐๖ หมู่ที่ ๙ บ้านดงมะเฟือง ถนนเด่นห้า - ดงมะตะ ตำบลจอมหมอกแก้ว อำเภอแม่ลาว จังหวัดเชียงราย อยู่ห่างจากที่ว่าการอำเภอแม่ลาว ประมาณ ๕ กิโลเมตร และห่างจากตัวจังหวัดเชียงราย ประมาณ ๒๗ กิโลเมตร มีเนื้อที่ทั้งหมดประมาณ ๔๑.๒๐ ตารางกิโลเมตร หรือประมาณ ๒๕,๗๕๐ ไร่ มีจำนวนหมู่บ้าน ๑๑ หมู่บ้าน

**๑.๒ ลักษณะภูมิประเทศ**

ตำบลจอมหมอกแก้ว มีลักษณะพื้นที่เป็นแนวยาว มีพื้นที่ตอนกลางตำบลเป็นที่ราบ ซึ่งเป็นพื้นที่ที่ประชาชนตั้งบ้านเรือนอยู่อาศัยและใช้ทำการเกษตร มีแม่น้ำลาวและแม่น้ำอื่นหลายสายไหลผ่านตลอดทั้งตำบล มีพื้นที่ป่าไม้และภูเขาอยู่ด้านทิศตะวันออกและทิศตะวันตกของตำบล และมีถนนตัดผ่านทุกหมู่บ้าน มีอาณาเขตติดต่อกับพื้นที่ใกล้เคียง ดังนี้

ทิศเหนือ	ติดกับ	ต.ห้วยชมภู อ.เมือง , ต.โป่งแพร่ ต.ปากอ่า อ.แม่ลาว จ.เชียงราย
ทิศใต้	ติดกับ	ต.ดงมะตะ อ.แม่ลาว, ต.ธารทอง อ.พาน จ.เชียงราย
ทิศตะวันออก	ติดกับ	ต.ป่าอ้อดอนชัย อ.เมือง จ.เชียงราย
ทิศตะวันตก	ติดกับ	ต.แม่สรวย อ.แม่ลาว จ.เชียงราย

**๑.๓ ลักษณะภูมิอากาศ**

ตำบลจอมหมอกแก้ว เป็นตำบลหนึ่งของอำเภอแม่ลาว จังหวัดเชียงราย สภาพภูมิอากาศของจังหวัดเชียงรายมีอุณหภูมิเฉลี่ยตลอดปีประมาณ ๒๔ องศาเซลเซียส

*ฤดูร้อน* เริ่มจากกลางเดือน(กุมภาพันธ์-กลางเดือนพฤษภาคม) มีอุณหภูมิเฉลี่ยประมาณ ๓๒ องศาเซลเซียส

*ฤดูฝน* เริ่มจากกลางเดือน(พฤษภาคม-กลางเดือนตุลาคม) มีอุณหภูมิเฉลี่ยประมาณ ๒๗ องศาเซลเซียส ปริมาณน้ำฝนเฉลี่ยปีละ ๑,๗๖๘ มิลลิเมตร มากที่สุดในปี ๒๕๔๔ จำนวน ๒,๒๘๗.๖๐ มิลลิเมตรน้อยที่สุดในปี ๒๕๔๖ จำนวน ๑,๔๐๔.๑๐ มิลลิเมตร จำนวนวันที่มีฝนตกเฉลี่ย ๑๔๓ วันต่อปี

*ฤดูหนาว* (พฤศจิกายน - กุมภาพันธ์) จังหวัดเชียงรายมีอุณหภูมิเฉลี่ยประมาณ ๑๕.๐ องศาเซลเซียส อุณหภูมิต่ำสุด ๐.๙ - ๑.๐ องศาเซลเซียส ๒๕๔๒ สภาพอากาศของจังหวัดเชียงราย ถือว่าหนาวจัดในพื้นที่ราบ อุณหภูมิจะอยู่ที่ ๗-๙ องศาเซลเซียส ส่วนบนยอดดอย อุณหภูมิต่ำสุดจะอยู่ที่ ๐-๕ องศาเซลเซียส อุณหภูมิ -๑.๕ องศาที่ภูชี้ฟ้าปลายปี ๒๕๕๖ ทำให้อากาศที่เชียงรายในช่วงฤดูหนาว เป็นพื้นที่ๆ นักท่องเที่ยวอยากมาเป็นอย่างยิ่ง

#### ๑.๔ ลักษณะของดิน

ลักษณะทั่วไปของดินในเขตตำบลจอมหมอกแก้ว แยกตามลักษณะภูมิประเทศ ดังนี้

ลักษณะดินในที่ราบลุ่มแม่น้ำลาว เป็นดินร่วนเหนียวปนทราย มีสีเทาเข้มถึงดำ เป็นดินบริเวณที่ราบลุ่มแม่น้ำลาวมีความอุดมสมบูรณ์ปานกลาง ได้แก่ หมู่ ๑,๒ และหมู่ ๑๑

ลักษณะดินในที่ราบลุ่มลำห้วยสำน เป็นดินร่วนเหนียว มีสีเทาเข้มถึงดำ มีความอุดมสมบูรณ์ปานกลาง ได้แก่ หมู่ ๓,๔,๕,๖ และหมู่ ๗

ลักษณะดินในพื้นที่ดอนและภูเขา เป็นดินร่วนเหนียว สีน้ำตาลเข้มถึงดำ ระบายน้ำได้ดี ความอุดมสมบูรณ์ปานกลาง ได้แก่ หมู่ ๘,๙ และหมู่ ๑๐

#### ๑.๕ ลักษณะของแหล่งน้ำ

##### แหล่งน้ำธรรมชาติ

- ลำน้ำ, ลำห้วย ๓ สาย คือ แม่น้ำลาว, ลำน้ำห้วยสำน, ลำน้ำห้วยหวาย
- บึง, หนอง และอื่น ๆ ๙ แห่ง คือ หนองหวาย, หนองห้วยกาแกด, หนองกบ, หนองน้ำลัด, หนองโป่ง, หนองเขี้ยว, หนองป่าคา, หนองเหียง, หนองอ้อมดอย

##### แหล่งน้ำที่สร้างขึ้น

- |                 |          |
|-----------------|----------|
| - ฝาย           | ๑๒ แห่ง  |
| - บ่อโยก        | ๓๕ แห่ง  |
| - ประปาหมู่บ้าน | ๑๒ แห่ง  |
| - อ่างเก็บน้ำ   | ๑ แห่ง   |
| - บ่อน้ำตื้น    | ๕๗๐ แห่ง |
| - บ่อบาดาล      | ๖๔ แห่ง  |
| - ประปาภูเขา    | ๑ แห่ง   |

#### ๑.๖ ลักษณะของไม้และป่าไม้

ในพื้นที่ตำบลจอมหมอกแก้ว มีหมู่บ้านที่อยู่ในพื้นที่ป่าสงวน จำนวน ๓ หมู่บ้าน ได้แก่

๑. หมู่ ๘ บ้านท่ามะโอ บางส่วน

๒. หมู่ ๙ บ้านดงมะเฟือง บางส่วน

๓. หมู่ ๑๐ บ้านหนองผักเหือด ทั้งหมู่บ้าน

โดยทั้งสามหมู่บ้านจะมีป่าไม้เป็นป่าเบญจพรรณ ป่าโปร่ง ประเภทไม้สัก ประดู่ ยาง ไม้ไผ่ต่างๆ ฯลฯ ยังคงสภาพป่าที่ค่อนข้างสมบูรณ์ และพื้นที่หมู่ ๑ บ้านสบห้วย ป่าส่วนใหญ่อยู่ในเขตปฏิรูปที่ดิน (สปก.) ที่ยังคงสภาพป่าที่ชาวบ้านช่วยกันดูแลเป็นป่าชุมชน ป่าไม้ประเภทเบญจพรรณ ป่าโปร่ง ประเภทไม้สัก ประดู่ ยาง และไม้ไผ่ชนิดต่างๆ

## ๒. ด้านการเมือง/การปกครอง

ด้านการเมือง ตำบลจอมหมอกแก้ว ได้ยกฐานะเป็นองค์การบริหารส่วนตำบล เมื่อวันที่ ๑๙

มิถุนายน พ.ศ.๒๕๓๙ ปัจจุบัน มีนายเสวต สมบูรณ์ เป็นนายกองค์การบริหารส่วนตำบลจอมหมอกแก้ว มีนายสวิน ศรีภักย์ญา และนายพนม จุมขุนาง เป็นรองนายกฯ

ด้านการปกครอง ตำบลจอมหมอกแก้ว มีนายธงชัย พันธุ์ เป็นกำนันตำบลจอมหมอกแก้ว มีนายกรกต ชัยณัฐธินันท์ และนายอภิรักษ์ ตาแปง สารวัตรกำนัน และนายสมบัติ ปัญญา เป็นแพทย์ประจำตำบล

๒.๑ เขตการปกครอง

จำนวนหมู่บ้านในเขตองค์การบริหารส่วนตำบล เต็มทั้งหมู่บ้าน จำนวน ๑๐ หมู่บ้าน ได้แก่

- |                       |                          |
|-----------------------|--------------------------|
| หมู่ ๑ บ้านสบห้วย     | หมู่ ๗ บ้านป่าแดง        |
| หมู่ ๒ บ้านสันต้อม    | หมู่ ๘ บ้านท่ามะโอ       |
| หมู่ ๔ บ้านสันกันแฮ้ว | หมู่ ๙ บ้านดงมะเฟือง     |
| หมู่ ๕ บ้านป่าอ้อย    | หมู่ ๑๐ บ้านหนองผักเหือด |
| หมู่ ๖ บ้านทุ่งโหลง   | หมู่ ๑๑ บ้านสันป่าสัก    |

หมู่ที่ ๓ บ้านห้วยสำน อยู่ในเขตเทศบาลตำบลปาก่อดำ (เฉพาะพื้นที่ หมู่ที่ ๓ บางส่วน) แต่ละหมู่บ้านมีผู้ใหญ่บ้านและสมาชิกสภาองค์การบริหารส่วนตำบล ดังนี้

- |                       |  |  |                        |
|-----------------------|--|--|------------------------|
| หมู่ ๑ บ้านสบห้วย     | ผู้ใหญ่บ้าน นายไว้ท์ บุญคำ                         | สมาชิกสภา อบต. ๑. นายนิรัตน์ พิราสร        | ๒. นายนคร วงค์ชารัตน์  |
| หมู่ ๒ บ้านสันต้อม    | ผู้ใหญ่บ้าน นายพิชิตชัย เรือการ                    | สมาชิกสภา อบต. ๑. นายสมศักดิ์ ปงรังสี      | ๒. นายจันทร์ ยาวีราช   |
| หมู่ ๓ บ้านห้วยสำน    | ผู้ใหญ่บ้าน นายธงชัย พันธุ์ (กำนันตำบลจอมหมอกแก้ว) | สมาชิกสภา อบต. ๑. นายสง่า ภีราธร           | ๒. นายจตุรพร ภีราธร    |
| หมู่ ๔ บ้านสันกันแฮ้ว | ผู้ใหญ่บ้าน นางนงคราญ พากเพียร                     | สมาชิกสภา อบต. ๑. นายสมบัติ ปินตาสาร       | ๒. ....ว่าง.....       |
| หมู่ ๕ บ้านป่าอ้อย    | ผู้ใหญ่บ้าน นายอาคม พากเพียร                       | สมาชิกสภา อบต. ๑. นางสาวประวิษฐา ปัญญาช่วย | ๒. นางสาวสุภาพร พิมสาร |
| หมู่ ๖ บ้านทุ่งโหลง   | ผู้ใหญ่บ้าน นายคชพล คำแก้ว                         | สมาชิกสภา อบต. ๑. นายต้น มั่งซี            | ๒. นางปิยะกุล ยอดยา    |
| หมู่ ๗ บ้านป่าแดง     | ผู้ใหญ่บ้าน นายอดุลย์ หารเพชร                      | สมาชิกสภา อบต. ๑. นายพุดม บุญทาทะแหลง      | ๒. นางสุกัญญา สุขเกษม  |

หมู่ ๘ บ้านท่ามะโอ

ผู้ใหญ่บ้าน นายสมชาย สมณีย์

สมาชิกสภา อบต. ๑. นายสุวัฒน์ชัย หุ่นกลัด ๒. นายสมศักดิ์ สมตา

หมู่ ๙ บ้านดงมะเฟือง

ผู้ใหญ่บ้าน นายเหลี่ยม ปัญญาไว

สมาชิกสภา อบต. ๑. นายจรัส เรือนปิ่น ๒. นายอภิรักษ์ เชื้อนขันธุ์

หมู่ ๑๐ บ้านหนองผักเหือด

ผู้ใหญ่บ้าน นายธีระวัฒน์ นามประเสริฐ

สมาชิกสภา อบต. ๑. นายสาคร ทาอาษา ๒. นายสมฤทธิ์ วงศ์ษา

หมู่ ๑๑ บ้านสันป่าสัก

ผู้ใหญ่บ้าน นายทวี ปงรังษี

สมาชิกสภา อบต. ๑. นางปิยะ ปงรังษี ๒. ....ว่าง.....

๒.๒ การเลือกตั้ง

ตำบลจอมหมอกแก้ว มีการแบ่งหน่วยเลือกตั้ง ทั้งหมด ๑๑ หน่วย เรียงตามหมู่บ้าน ดังนี้

หน่วยเลือกตั้งที่ ๑	บ้านสบห้วย	ที่เลือกตั้ง ศาลาวัดท่าต้นตัน
หน่วยเลือกตั้งที่ ๒	บ้านสันต้อม	ที่เลือกตั้ง ศาลาวัดสันต้อม
หน่วยเลือกตั้งที่ ๓	บ้านห้วยสำน	ที่เลือกตั้ง ศาลาอเนกประสงค์หมู่บ้าน
หน่วยเลือกตั้งที่ ๔	บ้านสันกันแฮ้ว	ที่เลือกตั้ง ศาลาอเนกประสงค์หมู่บ้าน
หน่วยเลือกตั้งที่ ๕	บ้านป่าอ้อย	ที่เลือกตั้ง ศาลาอเนกประสงค์หมู่บ้าน
หน่วยเลือกตั้งที่ ๖	บ้านทุ่งไ้ห่ง	ที่เลือกตั้ง ศาลาวัดทุ่งไ้ห่ง
หน่วยเลือกตั้งที่ ๗	บ้านป่าแดง	ที่เลือกตั้ง ศาลาวัดป่าแดง
หน่วยเลือกตั้งที่ ๘	บ้านท่ามะโอ	ที่เลือกตั้ง ศาลาวัดท่ามะโอ
หน่วยเลือกตั้งที่ ๙	บ้านดงมะเฟือง	ที่เลือกตั้ง ศาลาวัดดงมะเฟือง
หน่วยเลือกตั้งที่ ๑๐	บ้านหนองผักเหือด	ที่เลือกตั้ง ศาลาอเนกประสงค์หมู่บ้าน
หน่วยเลือกตั้งที่ ๑๑	บ้านสันป่าสัก	ที่เลือกตั้ง ศาลาวัดกุ้แก้ว

สถิติการใช้สิทธิเลือกตั้ง เมื่อวันที่อาทิตย์ ที่ ๓๐ กันยายน ๒๕๕๕  
 นายองค์การบริหารส่วนตำบลจอมหมอกแก้ว

หน่วยเลือกตั้ง	จำนวนผู้มีสิทธิเลือกตั้ง		การใช้สิทธิลงคะแนนเลือกตั้ง					
	จำนวน	ร้อยละ	ผู้มาใช้สิทธิเลือกตั้ง		บัตรเสีย		บัตรไม่ประสงค์ลงคะแนน	
			จำนวน	ร้อยละ	จำนวน	ร้อยละ	จำนวน	ร้อยละ
๑	๗๗๓	๑๘.๔	๕๗๒	๗๔	๔๒	๗	๑๒	๒
๒	๓๖๓	๘	๒๖๗	๗๔	๘	๓	๙	๓
๓	๑๑๐	๒.๖	๙๕	๘๖	๙	๙	๓	๓
๔	๒๓๑	๕.๕	๑๘๔	๘๐	๙	๕	๙	๕
๕	๓๙๒	๙.๔	๓๒๘	๘๔	๑๖	๕	๑๑	๓
๖	๒๗๑	๖.๕	๒๒๕	๘๓	๒๑	๙	๘	๔
๗	๒๘๑	๖.๗	๒๒๖	๘๐	๙	๔	๓	๑
๘	๕๒๙	๑๒.๖	๓๘๙	๗๔	๑๘	๕	๑๓	๓
๙	๔๙๐	๑๑.๗	๓๘๙	๗๙	๒๔	๖	๙	๒
๑๐	๔๑๑	๙.๘	๓๐๐	๗๓	๓๐	๑๐	๔	๑
๑๑	๓๕๖	๘.๕	๒๖๕	๗๔	๑๐	๔	๕	๒
รวม	๔,๒๐๗	๑๐๐	๓,๒๔๐	๗๗	๑๙๖	๖	๘๖	๓

สมาชิกสภาองค์การบริหารส่วนตำบลจอมหมอกแก้ว

หน่วยเลือกตั้ง	จำนวนผู้มีสิทธิเลือกตั้ง		การใช้สิทธิลงคะแนนเลือกตั้ง					
	จำนวน	ร้อยละ	ผู้มาใช้สิทธิเลือกตั้ง		บัตรเสีย		บัตรไม่ประสงค์ลงคะแนน	
			จำนวน	ร้อยละ	จำนวน	ร้อยละ	จำนวน	ร้อยละ
๑	๗๗๓		๕๗๒	๗๔	๒๙	๕	๒๕	๔
๒	๓๖๓		๒๖๗	๗๔	๖	๒	๖	๒
๓	๑๑๐		๙๕	๘๖	๒	๒	๑	๑
๔	๒๓๑		๑๘๔	๘๐	๑	๑	๙	๕
๕	๓๙๒		๓๒๘	๘๔	๑๑	๓	๔	๑
๖	๒๗๑		๒๒๕	๘๓	๔	๒	๒	๑
๗	๒๘๑		๒๒๖	๘๐	๑๒	๕	๔	๒
๘	๕๒๙		๓๘๙	๗๔	๑๙	๕	๕	๑
๙	๔๙๐		๓๘๙	๗๙	๑๐	๓	๘	๒
๑๐	๔๑๑		๓๐๐	๗๓	๙	๓	๒	๑
๑๑	๓๕๖		๒๖๕	๗๔	๘	๓	๕	๒
รวม	๔,๒๐๗		๓,๒๔๐	๗๗	๑๑๑	๓	๗๑	๒

๓. ประชากร

ข้อมูล ณ เดือนเมษายน พ.ศ. ๒๕๖๔

หมู่ที่	จำนวนประชากร								จำนวนครัวเรือน
	ชาย(คน)	หญิง(คน)	อายุต่ำกว่า ๑๘ ปี		อายุ ๑๘-๖๐ ปี		อายุมากกว่า ๖๐ ปี		
			ชาย(คน)	หญิง(คน)	ชาย(คน)	หญิง(คน)	ชาย(คน)	หญิง(คน)	
๑	๔๙๒	๕๑๒	๘๖	๗๓	๓๐๘	๓๑๕	๙๘	๑๒๔	๔๑๗
๒	๑๘๘	๒๔๘	๓๓	๓๒	๑๑๙	๑๕๒	๓๖	๖๔	๒๑๗
๓	๗๒	๖๕	๑๑	๘	๔๔	๔๑	๑๗	๑๖	๔๙
๔	๑๕๘	๑๔๓	๓๒	๑๖	๙๕	๙๒	๓๑	๓๕	๑๒๐
๕	๒๓๕	๒๒๓	๒๙	๒๗	๑๔๓	๑๔๑	๖๓	๕๕	๒๓๔
๖	๑๗๓	๑๖๔	๒๗	๒๐	๑๑๒	๑๐๗	๓๔	๓๗	๑๕๓
๗	๑๗๓	๑๘๖	๒๘	๓๑	๙๖	๑๐๑	๔๙	๕๔	๑๕๗
๘	๓๑๗	๒๙๖	๔๗	๔๗	๑๙๔	๑๗๗	๗๖	๗๒	๒๕๓
๙	๓๑๒	๒๘๓	๔๘	๓๘	๑๘๓	๑๗๕	๘๑	๗๐	๒๓๘
๑๐	๒๕๗	๒๖๓	๒๓	๔๒	๑๗๕	๑๕๗	๕๙	๖๔	๒๔๑
๑๑	๒๑๔	๒๓๐	๓๙	๒๗	๑๑๘	๑๔๗	๕๗	๕๖	๒๐๒
รวม	๒,๕๙๑	๒,๖๑๓	๔๐๓	๓๖๑	๑,๕๘๗	๑,๖๐๕	๖๐๑	๖๔๗	๒,๒๘๑

ประชากรส่วนใหญ่เป็นคนพื้นเมือง ผู้ชายจะมีรูปร่างโปร่งบางกว่าคนไทยภาคกลางเล็กน้อย ผู้หญิงมีรูปร่างผิวพรรณและหน้าตางดงาม มีภาษาพูดแตกต่างไปจากจังหวัดอื่นเล็กน้อย เรียกว่าคำเมือง การแต่งกายตามประเพณีพื้นเมืองเดิม ผู้หญิงนุ่งผ้าซิ่นยาวเกือบถึงตาตุ่ม ใส่เสื้อแขนกระบอก ห่มสไบ เก้าอี้ทัดดอกไม้ ชายนิยมนุ่งกางเกงขายาว ใส่เสื้อคอกลมแขนสั้นสีครามเข้ม มีผ้าขาวม้าคาดเอว ปัจจุบันเป็นไปตามสมัยนิยม บ้านเรือนยกใต้ถุนสูง หน้าจั่วหลังคามีไม้ไขว้กันประดับด้วยลวดลาย เรียกว่ากาแล เครื่องดนตรีที่สำคัญได้แก่ สะล้อ ซึง ปี่ แคน กลอง นาฏศิลป์พื้นบ้านมีการฟ้อนเมือง ฟ้อนเล็บ ประเพณีที่สำคัญคล้ายจังหวัดอื่นในภูมิภาคเดียวกัน มีบางส่วนที่แตกต่างกันออกไปเช่นปอยหลวง เรียกขวัญ สืบชะตา เป็นต้น

๔. สภาพทางสังคม

๔.๑ การศึกษา

- โรงเรียนประถมศึกษา ๒ แห่ง

๑.โรงเรียนอนุบาลจอมหมอกแก้ว ตั้งอยู่หมู่ ๑ บ้านสบห้วย ตำบลจอมหมอกแก้ว อำเภอแม่ลาว จังหวัดเชียงราย ผู้อำนวยการโรงเรียน นายปฏิพล ดำรงศุภปัญญา จำนวนนักเรียน ๑๒๔ คน

๒.โรงเรียนบ้านท่ามะโอ ตั้งอยู่หมู่ ๘ บ้านท่ามะโอ ตำบลจอมหมอกแก้ว อำเภอแม่ลาว จังหวัดเชียงราย ผู้อำนวยการโรงเรียน นายชัชวาล ปัญญาไชย จำนวนนักเรียน ๔๖ คน

- ศูนย์พัฒนาเด็กเล็ก ๑ แห่ง

๑.ศูนย์พัฒนาเด็กเล็กตำบลจอมหมอกแก้ว ตั้งอยู่หมู่ ๙ ตำบลจอมหมอกแก้ว อำเภอแม่ลาว จังหวัดเชียงราย นางเตือนจิตต์ ผาคำ เป็นหัวหน้าศูนย์พัฒนาเด็กเล็ก จำนวนเด็กเล็ก ๓๒ คน

#### ๔.๒ การสาธารณสุข

ตำบลจอมหมอกแก้ว มีอาสาสมัครสาธารณสุขทุกหมู่บ้าน(อสม.) ที่องค์การบริหารส่วนตำบลจอมหมอกแก้ว สนับสนุนงบประมาณในการดำเนินงานเกี่ยวกับการส่งเสริมสุขภาพ งานป้องกันและควบคุมโรค ในแต่ละหมู่บ้าน จำนวนเงินหมู่บ้านละ ๒๐,๐๐๐ บาท รวมเป็นเงิน ๒๒๐,๐๐๐ บาท(สองแสนสองหมื่นบาทถ้วน) และยังมีโรงพยาบาลส่งเสริมสุขภาพตำบลจอมหมอกแก้ว ตั้งอยู่ในพื้นที่หมู่ ๗ บ้านป่าแดง มีนายอนันต์ ชัยปิ่น เป็นผู้อำนวยการ คอยกำกับดูแลอย่างใกล้ชิด

นอกจากนี้ องค์การบริหารส่วนตำบลจอมหมอกแก้ว ยังมีกองทุนหลักประกันสุขภาพองค์การบริหารส่วนตำบลจอมหมอกแก้ว ที่คอยสนับสนุนงบประมาณ วิชาการดำเนินงานเสริมสร้างสุขภาพ ให้แก่ประชาชนในพื้นที่ เป็นจำนวนเงิน ๗๐,๐๐๐ บาท(เจ็ดหมื่นบาทถ้วน)

#### ๔.๓ ความปลอดภัยในชีวิตและทรัพย์สิน/อาชญากรรม

- |   |   |      |
|---|---|------|
| - หน่วยบริการประชาชนตำบล(ตุ๋ยามตำรวจ)     | ๑ | แห่ง |
| - ศูนย์อาสาสมัครป้องกันภัยฝ่ายพลเรือนตำบล | ๑ | แห่ง |

#### ๔.๔ ยาเสพติด

ตำบลจอมหมอกแก้ว มีการจัดตั้งตาสับปะรด หมู่บ้านละ ๒๕ คน เพื่อประชาคม เป็นหูเป็นตาให้ราชการ สอดส่องดูแลเกี่ยวกับผู้ที่มีพฤติกรรมที่เกี่ยวข้องกับยาเสพติด เพื่อป้องกันการแพร่ระบาดของยาเสพติดในพื้นที่ ปัจจุบันสถานการณ์การระบาดของยาเสพติดลดลงเป็นอย่างมาก

#### ๔.๕ การสังคมสงเคราะห์

- เบี้ยยังชีพผู้สูงอายุ ทั้งตำบล ข้อมูล ณ เดือนเมษายน ๒๕๖๓ จำนวน ๑,๒๗๑ คน แยกตามช่วงอายุ ได้ดังนี้

อายุ ๖๐-๖๙ ปี	จำนวน	๘๔๒	คน	เป็นเงินเดือนละ	๕๐๕,๒๐๐	บาท
อายุ ๗๐-๗๙ ปี	จำนวน	๒๙๙	คน	เป็นเงินเดือนละ	๒๐๙,๓๐๐	บาท
อายุ ๘๐-๘๙ ปี	จำนวน	๑๑๖	คน	เป็นเงินเดือนละ	๙๒,๘๐๐	บาท
อายุ ๙๐ ขึ้นไป	จำนวน	๑๔	คน	เป็นเงินเดือนละ	๑๔,๐๐๐	บาท

- เบี้ยยังชีพผู้พิการ ทั้งตำบล จำนวน ๑๙๔ คนๆละ ๘๐๐ บาท เป็นเงินเดือนละ ๑๕๖,๘๐๐ บาท

- เบี้ยยังชีพผู้ป่วยเอดส์ ทั้งตำบล จำนวน ๒ คนๆละ ๕๐๐ บาท เป็นเงินเดือนละ ๑,๐๐๐ บาท

รวมเป็นเงินทั้งสิ้นที่จะต้องจ่ายเงินทั้งสามประเภท เดือนละ ๙๗๙,๑๐๐ บาท

#### ๕.ระบบบริการพื้นฐาน

##### ๕.๑ การคมนาคมขนส่ง

- มีถนนสายหลักตัดผ่านหมู่บ้านทุกหมู่บ้าน ดังนี้
- ถนนลาดยางสี่ช่องทางจราจร (ถนนพหลโยธิน) ผ่านหมู่ที่ ๑, ๒, ๓, ๑๑
- ถนนลาดยางสายเด่นห้า - ดงมะตะ ผ่านหมู่ที่ ๘, ๙, ๑๐
- ถนนลาดยางสายห้วยसानดอนจั้น - ห้วยसानพลับพลา (โยธาธิการ) ผ่านหมู่ที่ ๓, ๔, ๕, ๖, ๗, ๙
- ภายในหมู่บ้านมีถนนคอนกรีตและถนนดินลูกรังตัดผ่านระหว่างหมู่บ้านและในซอยต่าง ๆ ของหมู่บ้าน

## ๕.๒ การไฟฟ้า

- มีไฟฟ้าเข้าถึงทั้ง ๑๑ หมู่บ้าน และทุกครัวเรือน
- มีไฟฟ้าส่องสว่างสาธารณะทุกหมู่บ้าน ประชาชนสามารถสัญจรในช่วงเวลากลางคืนได้ปลอดภัย

## ๕.๓ การประปา

ในพื้นที่ตำบลจอมหมอกแก้ว มีหมู่บ้านที่มีประปาหมู่บ้านจำนวน ๑๐ หมู่บ้าน มีประปาหมู่บ้านเป็นประปาภูเขา ๑ หมู่บ้าน

## ๕.๔ โทรศัพท์

มีการติดตั้งโทรศัพท์พื้นฐานครอบคลุมทุกหมู่บ้าน และโทรศัพท์สาธารณะ จากองค์การโทรศัพท์ ปัจจุบันประชาชนมีโทรศัพท์มือถือเคลื่อนที่พร้อมระบบอินเทอร์เน็ตเป็นส่วนใหญ่ โทรศัพท์พื้นฐานก็ถูกลดความสำคัญลง

## ๕.๕ ไปรษณีย์หรือการสื่อสารหรือการขนส่ง และวัสดุ ครุภัณฑ์

- ในพื้นที่ไม่มีที่ทำการไปรษณีย์ แต่ใช้บริการของที่ทำการไปรษณีย์แม่ลาว
- มีสถานีวิทยุกระจายเสียงตำรวจภูธรภาค ๕ ตั้งอยู่ หมู่ ๒ บ้านสันต้อม

## ๖. ระบบเศรษฐกิจ

### ๖.๑ การเกษตร

ประชาชนร้อยละ ๘๐ เป็นเกษตรกร มีการปลูกพืชตามฤดูกาล อาทิ ข้าว ข้าวโพดเลี้ยงสัตว์ ข้าวโพดหวาน ข้าวโพดฝักอ่อน ถั่วเหลือง มันสำปะหลัง ยาสูบ และพืชผักต่างๆ เช่น ถั่วฝักยาว ผักกาด แตงกวา มะระ พืชสวน ส่วนใหญ่ จะเป็นลำไย ลิ้นจี่ มีสับปะรดบ้างเล็กน้อย ฯ

### ๖.๒ การประมง

จากการสำรวจปรากฏว่า การประมงมีบ้างประปราย เลี้ยงเพื่อเป็นอาหาร เช่น ปลาตุก ปลานิล ปลายะไม เกิน ๒ ป่อ ส่วนมากจะเป็นการขุดบ่อเก็บน้ำไว้ใช้ช่วงฤดูแล้ง ปล่อยให้ปลาธรรมชาติเข้ามาอาศัยแล้วจึงจับเป็นอาหาร เหลือกก็จำหน่าย

### ๖.๓ การปศุสัตว์

- |             |       |    |      |
|-------------|-------|----|------|
| - ฟาร์มโค   | จำนวน | ๒  | แห่ง |
| - ฟาร์มสุกร | จำนวน | ๑๕ | แห่ง |
| - ฟาร์มเป็ด | จำนวน | ๓  | แห่ง |

### ๖.๔ การบริการ

- |                             |    |      |
|-----------------------------|----|------|
| - ปั้มน้ำมัน                | ๓  | แห่ง |
| - โรงบ่มใบยาสูบ (ครัวเรือน) | ๒๖ | แห่ง |
| - ร้านซ่อมรถยนต์            | ๘  | แห่ง |
| - ร้านขายของเบ็ดเตล็ด       | ๔๐ | แห่ง |

- ร้านอาหาร	๑๕	แห่ง
- โรงสีขนาดกลาง	๑๐	แห่ง
- ร้านซ่อมรถจักรยานยนต์	๒	แห่ง
- ร้านขายวัสดุก่อสร้าง	๒	แห่ง
- ร้านขายแก๊สหุงต้ม	๔	แห่ง
- ร้านขายเฟอร์นิเจอร์	๑	แห่ง
- ร้านขายวัสดุไฟฟ้า ประปา	๒	แห่ง
- ร้านขายปุ๋ย/ยาเคมีการเกษตร	๓	แห่ง
- โรงงานซิง	๑	แห่ง
- ร้านขายของเก่า	๒	แห่ง
- ร้านขายเสื้อผ้า	๒	แห่ง
- โรงกลึง	๒	แห่ง
- ร้านก๋วยเตี๋ยว	๗	แห่ง
- ร้านส้มตำ	๔	แห่ง
- ห้องเช่า	๒	แห่ง
- ร้านจำหน่ายเครื่องกล	๑	แห่ง
- ร้านเสริมสวย	๕	แห่ง
- ตลาด	๒	แห่ง
- โรงคอนกรีต	๒	แห่ง
- โรงไฟฟ้า	๑	แห่ง
- โรงแรม	๑	แห่ง
- คลินิก	๑	แห่ง
- ร้านสะดวกซื้อเซเว่น	๑	แห่ง
- บริการล้างอัดฉีด	๓	แห่ง
- โรงกลั่นสุรา	๒	แห่ง
- เสาสัญญาณ	๓	แห่ง
- ร้านกาแฟ	๒	แห่ง
- ตู้น้ำมันหยอดเหรียญ	๓	แห่ง
- โรงเก็บสินค้า	๓	แห่ง
- ไม้แปรรูป	๑	แห่ง
- ร้านเครื่องประดับ	๑	แห่ง
- สถาบันการเงิน	๑	แห่ง
- โรงเพาะเมล็ดพันธุ์พืช	๑	แห่ง
- ร้านไม้ยูคา	๑	แห่ง
- ร้านซ่อมเครื่องใช้ไฟฟ้า	๑	แห่ง
- อุตสาหกรรมครัวเรือน	๓	แห่ง
- โฮมสเตย์	๑	แห่ง
- รีสอร์ท	๑	แห่ง

## ๖.๕ การท่องเที่ยว

### - พระธาตุจอมหมอกแก้ว

ตำบลจอมหมอกแก้ว มีสถานที่ท่องเที่ยวที่เป็นที่รู้จักของประชาชนโดยทั่วไป คือพระธาตุจอมหมอกแก้ว ซึ่งเป็นหนึ่งในพระธาตุเก้าจอมของจังหวัดเชียงราย ประวัติพระธาตุพระธาตุจอมหมอกแก้ว ถูกสร้างขึ้นมาในสมัยใดยังไม่มีปรากฏหลักฐาน แต่มีเรื่องเล่าว่า เมื่อ ๑๐๐ กว่าปีที่แล้ว ชาวบ้านที่ตั้งถิ่นฐานอยู่แถบนั้นได้เข้าไปหาของป่า และได้พบจอมปลวกมีลักษณะคล้ายพระธาตุ ตั้งอยู่บนเนินเตี้ยๆลูกหนึ่ง และในบริเวณนั้นมีต้นไม้ที่ชาวเหนือเรียกว่าต้นส้มป่อยอยู่มากมาย มีลักษณะโน้มเอียงเหมือนพญานาค และได้พบเครื่องปั้นดินเผาที่แตกกระจัดกระจายอยู่ทั่วบริเวณ ชาวบ้านจึงได้พากันกราบไหว้จอมปลวกนั้น ใครจะเข้าไปทำอะไรในป่าบริเวณนี้ต้องมาต้องมากราบไหว้บูชาขออนุญาตเสียก่อน ไมเช่นนั้นก็มีอันเป็นไปต่างๆนานา ชาวบ้านแถบนั้นเชื่อว่าจอมปลวกนั้นเป็นที่บรรจุ อัฐิของเชื้อพระวงศ์ในสมัยโบราณ สันนิษฐานว่าเจดีย์ถูกสร้างขึ้นมารอบจอมปลวกภายหลัง

การเดินทาง จากแยกเด่นห้า มาตามถนนเด่นห้า – ดงมะตะ (๑๒๑๑) ผ่านทางแยกไปวัดร่องขุน ทางด้านตะวันตก ผ่านปากทางเข้าน้ำตกขุนกรณ์ ผ่านสามแยกที่จะไปศูนย์วิจัยเพาะเลี้ยงพันธุ์สัตว์ป่าแม่ลาวเลียวย ซ้าย บ้านหนองผักเหือด ตลอดเส้นทางราว ๒๔ กิโลเมตร ก็จะถึงพระธาตุจอมหมอกแก้วอยู่ตรงขวามือ หรือ ตรงข้ามกับองค์การบริหารส่วนตำบลจอมหมอกแก้ว

### - สถานีเพาะเลี้ยงสัตว์ป่าแม่ลาว

สถานีวิจัยการเพาะเลี้ยงสัตว์ป่าแม่ลาว เป็นสถานีเพาะพันธุ์สัตว์ป่า มีเนื้อที่ ๑๐๙๓ ไร่ พื้นที่หน่วยจัดการต้นน้ำแม่สำน ต.จอมหมอกแก้ว อ.แม่ลาว จ.เชียงราย อยู่ในเขตพื้นที่ป่าโซน (ป่าอนุรักษ์) ซึ่งสัตว์มากมายหลายชนิด รวมไปถึงสภาพแวดล้อมที่เป็นธรรมชาติ โดยสถานีเพาะเลี้ยงสัตว์ป่า เข้าตรงทางแยกหมู่ที่ ๑๐ บ้านหนองผักเหือด หรือ เข้าทางบ้านหนองเก้าห้อง ต.ดงมะตะ อ.แม่ลาว จ.เชียงราย ห่างจากตัวเมืองเชียงรายประมาณ ๒๔ กิโลเมตร ปัจจุบันสถานีวิจัยการเพาะเลี้ยงสัตว์ป่าแม่ลาว เป็นแหล่งท่องเที่ยวที่นิยมอีกแห่งหนึ่ง ซึ่งเป็นทั้งสถานที่พักผ่อนใจและเป็นแหล่งศึกษาหาความรู้ โดยไม่เสียค่าเข้าชม

## ๖.๖ อุตสาหกรรม

อุตสาหกรรมในพื้นที่ตำบลจอมหมอกแก้ว ไม่ปรากฏมีอุตสาหกรรมขนาดใหญ่ ส่วนใหญ่จะเป็นอุตสาหกรรมในครัวเรือน อาทิ โรงงานตะเกียบ จักสาน เย็บผ้า ไม้กวาดทางมะพร้าว ไม้กวาดดอกหญ้า ฯ

## ๖.๗ การพาณิชย์และกลุ่มอาชีพ

ในตำบลจอมหมอกแก้ว มีกลุ่มอาชีพและที่เป็นวิสาหกิจชุมชน อยู่หลายกลุ่ม เช่น กลุ่มเย็บผ้า กลุ่มน้ำวุ้นสมุนไพร กลุ่มเลี้ยงโค กลุ่มปุย กลุ่มปลูกผักอินทรีย์ ฯ

## ๖.๘ แรงงาน

ด้านแรงงานในพื้นที่ตำบลจอมหมอกแก้ว แรงงานส่วนใหญ่เป็นประชาชนทั่วไปที่ว่างเว้นจากการทำนาทำสวน หรือประชาชนที่มีอาชีพรับจ้างทั่วไป ส่วนแรงงานต่างด้าว ก็มีบ้าง ส่วนใหญ่จะอยู่ในภาคโรงงานและภาคการเกษตร

## ๗. ศาสนา ประเพณี วัฒนธรรม

### ๗.๑ การนับถือศาสนา

ประชาชนตำบลจอมหมอกแก้ว นับถือศาสนาพุทธเป็นส่วนใหญ่ คิดเป็นร้อยละ ๙๕ ของประชาชนในพื้นที่ทั้งหมด มีบางส่วนที่นับถือศาสนาคริสต์ อาศัยใน ๓ หมู่บ้าน ได้แก่ บ้านสบห้วย บ้านป่าแดง และบ้านท่ามะโอ ซึ่งจะเห็นได้ว่า มีโบสถ์สำหรับทำศาสนกิจอยู่ ๒ แห่ง ตั้งอยู่ในพื้นที่บ้านสบห้วย และบ้านท่ามะโอ

- วัด/สำนักสงฆ์	๑๑	แห่ง
- ศาลเจ้า	-	แห่ง
- มัสยิด	-	แห่ง
- โบสถ์	๒	แห่ง

### ๗.๒ ประเพณีและงานประจำปี

ในทุกวันวิสาขบูชา ตรงกับวันขึ้น ๑๕ ค่ำ เดือน ๖ ของทุกปี องค์การบริหารส่วนตำบลจอมหมอกแก้ว จะกำหนดให้เป็นวันสงฆ์น้ำพระธาตุจอมหมอกแก้ว ซึ่งได้ทำต่อเนื่องเป็นประจำจนกลายเป็นประเพณีประจำปี

สำหรับพระธาตุจอมหมอกแก้ว ถูกสร้างขึ้นมาในสมัยใดยังไม่มีปรากฏหลักฐาน แต่มีเรื่องเล่าว่า เมื่อ ๑๐๐ กว่าปีที่แล้ว ชาวบ้านที่ตั้งถิ่นฐานอยู่แถบนั้นได้เข้าไปหาของป่าและได้พบจอมปลวกมีลักษณะคล้ายพระธาตุ ตั้งอยู่บนเนินเตี้ยๆ ลูกหนึ่ง และในบริเวณนั้นมีต้นไม้ที่ ชาวเหนือเรียกว่าต้นส้มป่อยอยู่มากมาย มีลักษณะโน้มเอียงเหมือนพญานาค และได้พบเครื่องปั้นดินเผาที่แตกกระจัดกระจายอยู่ทั่วบริเวณ ชาวบ้านจึงได้พากันกราบไหว้จอมปลวกนั้น ใครจะเข้าไปทำอะไรในป่าบริเวณนี้ต้องมาต้องมากราบไหว้บูชาขออนุญาตเสียก่อน ไม่เช่นนั้นก็จะมึนเป็นไปต่างๆ นานา ชาวบ้านแถบนั้นเชื่อว่าจอมปลวกนั้นเป็นที่บรรจุ อัฐิของเชื้อพระวงศ์ในสมัยโบราณ สันนิษฐานว่าเจดีย์ถูกสร้างขึ้นมาครอบจอมปลวกภายหลัง ปัจจุบันเป็นที่เคารพสักการะของประชาชน และนักท่องเที่ยว ถือเป็น ๑ ใน ๙ จอมของจังหวัดเชียงราย

### ๗.๓ ภูมิปัญญาท้องถิ่น ภาษาถิ่น

- ภาษาถิ่น ตำบลจอมหมอกแก้วมีภาษาพูดแตกต่างไปจากจังหวัดอื่นเล็กน้อย เรียกว่าคำเมือง แต่จะคล้ายคลึงกันกับจังหวัดใกล้เคียงในภูมิภาคเดียวกัน

- ภูมิปัญญาท้องถิ่น สาขานักดนตรีพื้นเมือง

๑. ช่างปี นายคำมา มาวงค์ ที่อยู่ ๑๙ หมู่ ๘ บ้านท่ามะโอ

๒. ช่างซึง ช่างซอ นายจันทร์ ปัญญาธิ์พงศ์ ที่อยู่ ๒๘ หมู่ ๗ บ้านป่าแดง

- ภูมิปัญญาท้องถิ่น สาขาหมอพื้นเมือง (วาไม้ , มีดแหก)

นายคำมา พิมสาร ที่อยู่ ๑๓๒ หมู่ ๕ บ้านป่าอ้อย

### ๗.๔ สินค้าพื้นเมืองและของที่ระลึก

- กล้วยตากแม่ลาว ผลิตภัณฑ์ กลุ่มสินค้าโอท็อป ได้มาตรฐานองค์การอาหารและยา ตั้งอยู่เลขที่ ๑๑๐ หมู่ ๒, ถนนพหลโยธิน, ตำบลจอมหมอกแก้ว อำเภอแม่ลาว จังหวัดเชียงราย, ๕๗๒๕๐

- กลุ่มผู้สูงอายุ กลุ่มวิสาหกิจชุมชนบ้านสบห้วย โดยกลุ่มผู้สูงอายุ หมู่ ๑ บ้านสบห้วย

- ลูกประคบสมุนไพร กลุ่มวิสาหกิจชุมชนบ้านทุ่งโห่ง โดยกลุ่มผู้สูงอายุ หมู่ ๖ บ้านทุ่งโห่ง

- กลุ่มจักรสาน กลุ่มวิสาหกิจชุมชนบ้านดงมะเฟือง โดยกลุ่มผู้สูงอายุ หมู่ ๙ บ้านดงมะเฟือง

- กลุ่มผลิตภัณฑ์จากกะลามะพร้าว โดยกลุ่มผู้สูงอายุ หมู่ ๘ บ้านท่ามะโอ

## ๘.ทรัพยากรธรรมชาติ

### ๘.๑ น้ำ

ในพื้นที่ตำบลจอมหมอกแก้ว มีการใช้ประโยชน์จากแหล่งน้ำเพื่ออุปโภค บริโภค จากธรรมชาติส่วนใหญ่เป็นน้ำบาดาล มีทั้งบาดาลน้ำตื้น บ่อน้ำตื้น และบาดาลน้ำลึก คุณภาพของน้ำในพื้นที่ บางพื้นที่สามารถดูดขึ้นมาใช้ประโยชน์ได้เลย บางพื้นที่ต้องผ่านเครื่องกรอง เนื่องจากเป็นสนิม โดยเฉพาะพื้นที่บริเวณที่ราบริมลำน้ำ ได้แก่ หมู่บ้านที่อยู่รอบลำน้ำลาว ลำห้วยसान มีหมู่บ้านที่มีระบบน้ำประปาเป็นประปาภูเขา จำนวน ๑ หมู่บ้าน ประชาชนส่วนใหญ่ ชื่อน้ำดื่มจากเอกชน

#### แหล่งน้ำธรรมชาติ

- ลำน้ำ, ลำห้วย ๓ สาย คือ แม่น้ำลาว, ลำน้ำห้วยसान, ลำน้ำห้วยหวาย
- บึง, หนอง และอื่น ๆ ๙ แห่ง คือ หนองหวาย, หนองห้วยกาแกด, หนองกบ, หนองน้ำลัด, หนองโป่ง, หนองเชียง, หนองป่าคา, หนองเที่ยง, หนองอ้อมดอย

#### แหล่งน้ำที่สร้างขึ้น

- ฝาย ๒๐ แห่ง
- บ่อโยก ๐ แห่ง
- ประปาหมู่บ้าน ๑๘ แห่ง
- อ่างเก็บน้ำ ๒ แห่ง
- บ่อน้ำตื้น ๕๗๐ แห่ง
- บ่อบาดาล ๑๔ แห่ง
- ประปาภูเขา ๑ แห่ง

### ๘.๒ ป่าไม้

- มีพื้นที่ป่าสงวนแห่งชาติ - ไร่
- มีพื้นที่ป่าชุมชนอยู่ในพื้นที่หมู่ที่ ๑, ๗, ๘, ๙ และ ๑๐

### ๘.๓ ภูเขา

- ด้านทิศตะวันออกมีแนวเขาตอยชน ลักษณะพื้นที่เป็นภูเขาสูง มีป่าไม้ปกคลุม บริเวณเทือกเขามีที่ราบเป็นหย่อม ๆ ในระหว่างหุบเขา และตามลุ่มน้ำลาว

-ด้านทิศตะวันตก มีแนวเขาตอยช้าง ลักษณะพื้นที่เป็นภูเขาสูง มีป่าไม้ปกคลุม บริเวณเทือกเขามีที่ราบเป็นหย่อม ๆ ในระหว่างหุบเขา

### ๘.๔ ทรัพยากรธรรมชาติที่สำคัญของตำบลจอมหมอกแก้ว

-ทราย เป็นวัสดุก่อสร้างที่มีขนาดตั้งแต่ ๑/๑๖ - ๒.๐๐ มิลลิเมตร ส่วนใหญ่ประกอบด้วยแร่ ควอตซ์หรืออาจเป็นแร่เฟลด์สปาร์ที่ผุพังมาจากหินตะกอน หินแปร และหินอัคนีแล้วถูกพัดพาโดยน้ำ มาสะสมตัวกันในที่ราบลุ่มที่ราบระหว่างหุบเขา และตามลำน้ำ ซึ่งจัดเป็นวัสดุที่ใช้ในการก่อสร้างที่สำคัญมากอย่างหนึ่งไม่ว่าจะเป็นการก่อสร้างขนาดใหญ่หรือขนาดเล็กโดยมีแม่น้ำที่สำคัญที่ให้ตะกอนทรายคือแม่น้ำลาว (สนง.ธรณีวิทยาจังหวัดเชียงราย)

ที่	ชื่อทำทราย(เจ้าของ)	ชนิดแหล่งทราย	แหล่งน้ำ	ตำบล	อำเภอ	อัตราการผลิต (ลบ.ม./ป)
๑	บริษัท ธนชลทรายเพ็ช จำกัด (น.ส.ณัฐลาวัลย์ ปัญญาไว)	แม่น้ำ	แม่น้ำลาว	จอมหมอกแก้ว	แม่ลาว	๒๔,๐๐๐

## ส่วนที่ ๒ ยุทธศาสตร์การพัฒนาขององค์การบริหารส่วนตำบลจอมหมอกแก้ว

### ๑. ความสัมพันธ์ระหว่างแผนพัฒนาระดับมหภาค

#### ๑.๑ แผนยุทธศาสตร์ชาติ ๒๐ ปี

ในการที่จะบรรลุวิสัยทัศน์และทำให้ประเทศไทยพัฒนาไปสู่อนาคตที่พึงประสงค์นั้น จำเป็นจะต้องมีการวางแผนและกำหนดยุทธศาสตร์การพัฒนาในระยะยาว และกำหนดแนวทางการพัฒนาของทุกภาคส่วนให้ขับเคลื่อนไปในทิศทางเดียวกัน ดังนั้น จึงจำเป็นต้องกำหนดยุทธศาสตร์ชาติในระยะยาว เพื่อถ่ายทอดแนวทางการพัฒนาสู่การปฏิบัติในแต่ละช่วงเวลาอย่างต่อเนื่องและมีการบูรณาการ และสร้างความเข้าใจถึงอนาคตของประเทศไทยร่วมกัน และเกิดการรวมพลังของทุกภาคส่วนในสังคมทั้งประชาชน เอกชน ประชาสังคม ในการขับเคลื่อนการพัฒนาเพื่อการสร้างและรักษาไว้ซึ่งผลประโยชน์แห่งชาติและบรรลุวิสัยทัศน์ “ประเทศไทยมีความมั่นคง มั่งคั่ง ยั่งยืน เป็นประเทศพัฒนาแล้ว ด้วยการพัฒนาตามหลักปรัชญาของเศรษฐกิจพอเพียง” หรือคติพจน์ประจำชาติ “มั่นคง มั่งคั่ง ยั่งยืน” เพื่อให้ประเทศมีขีดความสามารถในการแข่งขัน มีรายได้สูงอยู่ในกลุ่มประเทศพัฒนาแล้ว คนไทยมีความสุข อยู่ดี กินดี สังคมมีความมั่นคงเสมอภาคและเป็นธรรม ซึ่งยุทธศาสตร์ชาติที่จะใช้เป็นกรอบแนวทางการพัฒนาในระยะ ๒๐ ปีต่อจากนี้ไป จะประกอบด้วย ๖ ยุทธศาสตร์ ได้แก่

#### ๑) ยุทธศาสตร์ด้านความมั่นคง

มีเป้าหมายทั้งในการสร้างเสถียรภาพภายในประเทศและช่วยลดและป้องกันภัยคุกคามจากภายนอก รวมทั้งสร้างความเชื่อมั่นในกลุ่มประเทศอาเซียนและประชาคมโลกที่มีต่อประเทศไทย กรอบแนวทางที่ต้องให้ความสำคัญ อาทิ

(๑) การเสริมสร้างความมั่นคงของสถาบันหลักและการปกครองระบอบประชาธิปไตยอันมีพระมหากษัตริย์ทรงเป็นประมุข

(๒) การปฏิรูปกลไกการบริหารประเทศและพัฒนาความมั่นคงทางการเมือง ขจัดคอร์รัปชัน สร้างความเชื่อมั่นในกระบวนการยุติธรรม

(๓) การรักษาความมั่นคงภายในและความสงบเรียบร้อยภายใน ตลอดจนการบริหารจัดการความมั่นคงชายแดนและชายฝั่งทะเล

(๔) การพัฒนาระบบ กลไก มาตรการและความร่วมมือระหว่างประเทศทุกระดับ และรักษาคุณภาพความสัมพันธ์กับประเทศมหาอำนาจ เพื่อป้องกันและแก้ไขปัญหาความมั่นคงรูปแบบใหม่

(๕) การพัฒนาเสริมสร้างศักยภาพการฉีกกำลังป้องกันประเทศ การรักษาความสงบเรียบร้อยภายในประเทศสร้างความร่วมมือกับประเทศเพื่อนบ้านและมิตรประเทศ

(๖) การพัฒนาระบบการเตรียมพร้อมแห่งชาติและ ระบบบริหารจัดการภัยพิบัติ รักษาความมั่นคงของฐานทรัพยากรธรรมชาติ สิ่งแวดล้อม

(๗) การปรับกระบวนการท างานของกลไกที่เกี่ยวข้องจากแนวตั้งสู่แนวนานมากขึ้น

## ๒) ยุทธศาสตร์ด้านการสร้างความสามารถในการแข่งขัน

เพื่อให้ประเทศไทยสามารถพัฒนาไปสู่การเป็นประเทศพัฒนาแล้ว ซึ่งจำเป็นต้องยกระดับผลิตภาพการผลิตและการใช้นวัตกรรมในการเพิ่มความสามารถในการแข่งขันและการพัฒนาอย่างยั่งยืนทั้งในสาขาอุตสาหกรรม เกษตรและบริการ การสร้างความมั่นคงและปลอดภัยด้านอาหาร การเพิ่มขีดความสามารถทางการค้าและการเป็นผู้ประกอบการ รวมทั้งการพัฒนาฐานเศรษฐกิจแห่งอนาคต ทั้งนี้ภายใต้กรอบการปฏิรูปและพัฒนาปัจจัยเชิงยุทธศาสตร์ทุกด้าน อันได้แก่โครงสร้างพื้นฐานและระบบโลจิสติกส์ วิทยาศาสตร์ เทคโนโลยีและนวัตกรรม การพัฒนาทุนมนุษย์ และการบริหารจัดการทั้งในภาครัฐและภาคธุรกิจเอกชน กรอบแนวทางที่ต้องให้ความสำคัญ อาทิ

(๑) การพัฒนาสมรรถนะทางเศรษฐกิจ ได้แก่ การรักษาเสถียรภาพเศรษฐกิจและสร้างความเชื่อมั่น การส่งเสริมการค้าและการลงทุนที่อยู่บนการแข่งขันที่เป็นธรรมและรับผิดชอบต่อสังคม ตลอดจนการพัฒนาประเทศสู่ความเป็นชาติการค้าเพื่อให้ได้ประโยชน์จากห่วงโซ่มูลค่าในภูมิภาค และเป็นการยกระดับไปสู่ส่วนบนของห่วงโซ่มูลค่ามากขึ้น

(๒) การพัฒนาภาคการผลิตและบริการ บนฐานของการพัฒนานวัตกรรมและมีความเป็นมิตรต่อสิ่งแวดล้อม โดยมีการใช้ดิจิทัลและการค้าที่เข้มข้นเพื่อสร้างมูลค่าเพิ่มและขยายกิจกรรมการผลิตและบริการ โดยมุ่งสู่ความเป็นเลิศในระดับโลกและในระดับภูมิภาคในอุตสาหกรรมหลายสาขา และในภาคบริการที่หลากหลายตามรูปแบบการดำเนินชีวิตและการดำเนินธุรกิจที่เปลี่ยนไป รวมทั้งเป็นแหล่งอาหารคุณภาพ สะอาดและปลอดภัยของโลก

- ภาคเกษตร โดยเสริมสร้างฐานการผลิตให้เข้มแข็งและยั่งยืน เพิ่มขีดความสามารถในการแข่งขันของภาคเกษตรส่งเสริมเกษตรกรรายย่อยให้ปรับไปสู่การทำเกษตรยั่งยืนที่เป็นมิตรกับสิ่งแวดล้อมและรวมกลุ่มเกษตรกรในการพัฒนาอาชีพที่เข้มแข็ง และการพัฒนาสินค้าเกษตรที่มีศักยภาพและอาหารคุณภาพ สะอาด และปลอดภัย

- ภาคอุตสาหกรรม โดยพัฒนาอุตสาหกรรมศักยภาพ ยกกระดับการพัฒนาอุตสาหกรรมปัจจุบันที่มีศักยภาพสูง และพัฒนาอุตสาหกรรมอนาคตที่มีศักยภาพ โดยการใช้ดิจิทัลและการค้ามาเพิ่มมูลค่าและยกระดับห่วงโซ่มูลค่าในระดับสูงขึ้น

- ภาคบริการ โดยขยายฐานการบริการให้มีความหลากหลาย มีความเป็นเลิศและเป็นมิตรต่อสิ่งแวดล้อม โดยการยกระดับบริการที่เป็นฐานรายได้เดิม เช่น การท่องเที่ยว และพัฒนาให้ประเทศไทยเป็นศูนย์กลางการให้บริการสุขภาพ ธุรกิจบริการด้านการเงินและธุรกิจบริการที่มีศักยภาพอื่นๆ

(๓) การพัฒนาผู้ประกอบการและเศรษฐกิจชุมชน พัฒนาทักษะผู้ประกอบการ ยกกระดับผลิตภาพแรงงานและพัฒนาวิสาหกิจขนาดกลางและขนาดย่อม (SMEs) สู่สากล และพัฒนาวิสาหกิจชุมชนและสถาบันเกษตรกร

(๔) การพัฒนาพื้นที่เศรษฐกิจพิเศษและเมืองพัฒนาเขตเศรษฐกิจพิเศษชายแดน และพัฒนาระบบเมืองศูนย์กลางความเจริญ จัดระบบผังเมืองที่มีประสิทธิภาพและมีส่วนร่วม มีการจัดการสิ่งแวดล้อมเมือง และโครงสร้างพื้นฐานทางสังคมและเศรษฐกิจที่สอดคล้องกับศักยภาพ

(๕) การลงทุนพัฒนาโครงสร้างพื้นฐาน ในด้านการขนส่ง ด้านพลังงาน ระบบเทคโนโลยีสารสนเทศ และการสื่อสารและการวิจัยและพัฒนา

(๖) การเชื่อมโยงกับภูมิภาคและเศรษฐกิจโลกสร้างความเป็นหุ้นส่วนการพัฒนา กับนานาชาติประเทศ ส่งเสริมความร่วมมือกับนานาชาติในการสร้างความมั่นคงด้านต่างๆ เพิ่มบทบาทของไทยในองค์กรระหว่างประเทศ รวมถึงสร้างองค์ความรู้ด้านการต่างประเทศ

๓) ยุทธศาสตร์การพัฒนาและเสริมสร้างศักยภาพคน

เพื่อพัฒนาคนและสังคมไทยให้เป็นรากฐานที่แข็งแกร่งของประเทศมีความพร้อมทางกาย ใจ สติปัญญา มีความเป็นสากล มีทักษะการคิดวิเคราะห์อย่างมีเหตุผล มีระเบียบวินัย เคารพกฎหมาย มีคุณธรรม จริยธรรม รู้คุณค่าความเป็นไทย มีครอบครัวที่มั่นคง กรอบแนวทางที่ต้องให้ความสำคัญ อาทิ

- (๑) การพัฒนาศักยภาพคนตลอดช่วงชีวิตให้สนับสนุนการเจริญเติบโตของประเทศ
- (๒) การยกระดับคุณภาพการศึกษาและการเรียนรู้ให้มีคุณภาพ เท่าเทียม และทั่วถึง
- (๓) การปลูกฝังระเบียบวินัย คุณธรรม จริยธรรมค่านิยมที่พึงประสงค์
- (๔) การสร้างเสริมให้คนมีสุขภาพที่ดี
- (๕) การสร้างความอยู่ดีมีสุขของครอบครัวไทยเสริมสร้างบทบาทของสถาบันครอบครัวในการบ่มเพาะจิตใจให้เข้มแข็ง

๔) ยุทธศาสตร์ด้านการสร้างโอกาสความเสมอภาคและเท่าเทียมกันทางสังคม

เพื่อเร่งกระจายโอกาสการพัฒนาและสร้างความมั่นคงให้ทั่วถึง ลดความเหลื่อมล้ำ ไปสู่สังคมที่เสมอภาคและเป็นธรรม กรอบแนวทางที่ต้องให้ความสำคัญ อาทิ

- (๑) การสร้างความมั่นคงและการลดความเหลื่อมล้ำทางด้านเศรษฐกิจและสังคม
- (๒) การพัฒนาระบบบริการและระบบบริหารจัดการสุขภาพ
- (๓) การสร้างสภาพแวดล้อมและนวัตกรรมที่เอื้อต่อการดำรงชีวิตในสังคมสูงวัย
- (๔) การสร้างความเข้มแข็งของสถาบันทางสังคมทุนทางวัฒนธรรมและความเข้มแข็งของชุมชน
- (๕) การพัฒนาการสื่อสารมวลชนให้เป็นกลไกในการสนับสนุนการพัฒนา

๕) ยุทธศาสตร์ด้านการสร้างการเติบโตบนคุณภาพชีวิตที่เป็นมิตรกับสิ่งแวดล้อม

เพื่อเร่งอนุรักษ์ฟื้นฟู และสร้างความมั่นคงของฐานทรัพยากรธรรมชาติ และมีความมั่นคงด้านน้ำ รวมทั้งมีความสามารถในการป้องกันผลกระทบและปรับตัวต่อการเปลี่ยนแปลงสภาพภูมิอากาศและภัยพิบัติธรรมชาติ และพัฒนามุ่งสู่การเป็นสังคมสีเขียว กรอบแนวทางที่ต้องให้ความสำคัญ อาทิ

- (๑) การจัดระบบอนุรักษ์ ฟื้นฟูและป้องกันการทำลายทรัพยากรธรรมชาติ
- (๒) การวางระบบบริหารจัดการน้ำให้ มีประสิทธิภาพทั้ง ๒๕ ลุ่มน้ำ เน้นการปรับระบบการบริหารจัดการอุทกภัยอย่างบูรณาการ
- (๓) การพัฒนาและใช้พลังงานที่เป็นมิตรกับสิ่งแวดล้อม
- (๔) การพัฒนาเมืองอุตสาหกรรมเชิงนิเวศและเมืองที่เป็นมิตรกับสิ่งแวดล้อม
- (๕) การร่วมลดปัญหาโลกร้อนและปรับตัวให้พร้อมกับการเปลี่ยนแปลงสภาพภูมิอากาศ
- (๖) การใช้เครื่องมือทางเศรษฐศาสตร์และนโยบายการคลังเพื่อสิ่งแวดล้อม

๖) ยุทธศาสตร์ด้านการปรับสมดุลและพัฒนาระบบการบริหารจัดการภาครัฐ

เพื่อให้หน่วยงานภาครัฐมีขนาดที่เหมาะสมกับบทบาทภารกิจ มีสมรรถนะสูง มีประสิทธิภาพและประสิทธิผล กระจ่ายบทบาทภารกิจไปสู่ท้องถิ่นอย่างเหมาะสม มีธรรมาภิบาลกรอบแนวทางที่ต้องให้ความสำคัญ อาทิ

- (๑) การปรับปรุงโครงสร้าง บทบาท ภารกิจของหน่วยงานภาครัฐ ให้มีขนาดที่เหมาะสม
- (๒) การวางระบบบริหารราชการแบบบูรณาการ
- (๓) การพัฒนาระบบบริหารจัดการกำลังคนและพัฒนาบุคลากรภาครัฐ
- (๔) การต่อต้านการทุจริตและประพฤติมิชอบ
- (๕) การปรับปรุงกฎหมายและระเบียบต่างๆ ให้ทันสมัย เป็นธรรมและเป็นสากล
- (๖) การพัฒนาระบบการให้บริการประชาชนของหน่วยงานภาครัฐ
- (๗) การปรับปรุงการบริหารจัดการรายได้และรายจ่ายของภาครัฐ

## ๑.๒ แผนพัฒนาเศรษฐกิจและสังคมแห่งชาติ ฉบับที่ ๑๒

กรอบวิสัยทัศน์แผนพัฒนาเศรษฐกิจและสังคมแห่งชาติ ฉบับที่ ๑๒ จากสถานะของประเทศและบริบทการเปลี่ยนแปลงต่างๆ ที่ประเทศกำลังประสบอยู่ ทำให้การกำหนดวิสัยทัศน์แผนพัฒนาเศรษฐกิจและสังคมแห่งชาติ ฉบับที่ ๑๒ ยังคงมีความต่อเนื่องจากวิสัยทัศน์แผนพัฒนาเศรษฐกิจและสังคมแห่งชาติ ฉบับที่ ๑๑ และกรอบหลักการของการวางแผนที่น้อมนำและประยุกต์ใช้หลักปรัชญาของเศรษฐกิจพอเพียง ยึดคนเป็นศูนย์กลางของการพัฒนาอย่างมีส่วนร่วม การพัฒนาที่ยืดหลักสมดุล ยั่งยืน โดยวิสัยทัศน์ของการพัฒนาในแผนพัฒนาเศรษฐกิจและสังคมแห่งชาติ ฉบับที่ ๑๒ ต้องให้ความสำคัญกับการกำหนดทิศทางพัฒนาที่มุ่งสู่การเปลี่ยนผ่านประเทศไทยจากประเทศที่มีรายได้ปานกลางไปสู่ประเทศที่มีรายได้สูง มีความมั่นคง และยั่งยืน สังคมอยู่ร่วมกันอย่างมีความสุข และนำไปสู่การบรรลุวิสัยทัศน์ระยะยาว “มั่นคง มั่งคั่ง ยั่งยืน” ของประเทศ

การกำหนดตำแหน่งทางยุทธศาสตร์ของประเทศ (Country Strategic Positioning) เป็นการกำหนดตำแหน่งทางยุทธศาสตร์ของประเทศที่สอดคล้องกับยุทธศาสตร์ชาติที่สภาพัฒนาเศรษฐกิจและสังคมแห่งชาติได้จัดทำขึ้น ประเทศไทยเป็นประเทศรายได้สูงที่มีการกระจายรายได้อย่างเป็นธรรม เป็นศูนย์กลางด้านการขนส่ง และโลจิสติกส์ของภูมิภาคสู่ความเป็นชาติการค้าและบริการ (Trading and Service Nation) เป็นแหล่งผลิตสินค้าเกษตรอินทรีย์และเกษตรปลอดภัย แหล่งอุตสาหกรรมสร้างสรรค์และมีนวัตกรรมสูงที่เป็นมิตรต่อสิ่งแวดล้อม

เป้าหมายที่ ๑) การหลุดพ้นจากกับดักประเทศรายได้ปานกลางสู่รายได้สูง

(๑) เศรษฐกิจขยายตัวเฉลี่ยไม่ต่ำกว่าร้อยละ ๕.๐

(๒) ผลิตภัณฑ์มวลรวมในประเทศต่อหัว (GDP Per Capita) และรายได้ประชาชาติต่อหัว (GNP Per Capita) ณ สิ้นแผนพัฒนาเศรษฐกิจและสังคมแห่งชาติ ฉบับที่ ๑๒ ในปี ๒๕๖๔ เพิ่มขึ้นเป็น ๓๑๗,๐๕๑ บาท และ ๓๐๑,๑๙๙ บาทต่อคนต่อปี

(๓) ผลผลิตภาพการผลิตเพิ่มขึ้นไม่ต่ำกว่าเฉลี่ยร้อยละ ๒.๕ ต่อปี

(๔) การลงทุนรวมขยายตัวไม่ต่ำกว่าเฉลี่ยร้อยละ ๘.๐ (การลงทุนตัวของการลงทุนภาครัฐไม่ต่ำกว่าร้อยละ ๑๐.๐ และการลงทุนของภาคเอกชนขยายตัวไม่ต่ำกว่าเฉลี่ยร้อยละ ๗.๕ ในขณะที่ปริมาณการส่งออกขยายตัวเฉลี่ยไม่ต่ำกว่าร้อยละ ๔.๐ ต่อปี)

เป้าหมายที่ ๒) การพัฒนาศักยภาพคนให้สนับสนุนการเจริญเติบโตของประเทศและการสร้างสังคมสูงวัยอย่างมีคุณภาพ

(๑) ประชาชนทุกช่วงวัยมีความมั่นคงทางด้านเศรษฐกิจและสังคม (Socio-Economic Security) และมีคุณภาพชีวิตที่ดีขึ้น

(๒) การศึกษาและการเรียนรู้ได้รับการพัฒนาคุณภาพ

(๓) สถาบันทางสังคมมีความเข้มแข็งเป็นฐานรากที่เอื้อต่อการพัฒนาคน

เป้าหมายที่ ๓) การลดความเหลื่อมล้ำในสังคม

- (๑) การกระจายรายได้มีความเท่าเทียมกันมากขึ้น
- (๒) บริการทางสังคมมีคุณภาพและมีการกระจายอย่างทั่วถึง

เป้าหมายที่ ๔) การสร้างการเจริญเติบโตทางเศรษฐกิจและสังคมที่เป็นมิตรกับสิ่งแวดล้อม

- (๑) รักษาความมั่นคงของฐานทรัพยากร สร้างสมดุลระหว่างการอนุรักษ์และการใช้ประโยชน์อย่างยั่งยืนและเป็นธรรม
- (๒) ขับเคลื่อนประเทศสู่เศรษฐกิจและสังคมที่เป็นมิตรต่อสิ่งแวดล้อม
- (๓) เพิ่มขีดความสามารถในการรับมือภัยพิบัติและการเปลี่ยนแปลงสภาพภูมิอากาศ
- (๔) เพิ่มประสิทธิภาพและเสริมสร้างธรรมาภิบาลในการบริหารจัดการทรัพยากรธรรมชาติและสิ่งแวดล้อม
- (๕) มีการบริหารจัดการน้ำให้สมดุลระหว่างการอุปสงค์ และอุปทานของน้ำ

เป้าหมายที่ ๕) การบริหารราชการแผ่นดินที่มีประสิทธิภาพ

- (๑) การบริหารงานภาครัฐที่โปร่งใส เป็นธรรม มีประสิทธิภาพ และมีส่วนร่วม
- (๒) ขจัดการทุจริตคอร์รัปชัน
- (๓) มีการกระจายอำนาจที่เหมาะสม

### ๑.๓ แผนพัฒนากลุ่มจังหวัดภาคเหนือตอนบน

กลุ่มจังหวัดภาคเหนือตอนบน (เชียงใหม่ เชียงราย แม่ฮ่องสอน พะเยา ลำพูน ลำปาง น่าน แพร่) วัลย์ทัศน์

“ประตูทองการค้าสู่โลก โดดเด่นวัฒนธรรมล้านนา นำอยู่ทุกถิ่นที่”

เป้าประสงค์

- (๑) เป็นภูมิภาคที่แต่ละจังหวัดมีเศรษฐกิจและวัฒนธรรมที่โดดเด่นสามารถเป็นฐานเกื้อกูลและเสริมศักยภาพซึ่งกันและกันได้
- (๒) เป็นฐานและประตูด้านการค้า โครงข่ายคมนาคมเชื่อมโยงกับกลุ่มประเทศอนุภูมิภาคุ่มแม่น้ำโขง (GMS) และเอเชียใต้ (BIMSTEC)
- (๓) โดดเด่นในสาขาบริการการท่องเที่ยว หัตถอุตสาหกรรมที่ปราศจากมลพิษ และเกษตรปลอดภัย
- (๔) เป็นศูนย์กลางบริการสุขภาพ อุตสาหกรรมซอฟต์แวร์และการค้าต่างประเทศ

## ประเด็นยุทธศาสตร์

ประเด็นยุทธศาสตร์ ๑ : สร้างฐานเศรษฐกิจใหม่ โดยมียุทธศาสตร์ประกอบด้วย

- (๑) พัฒนาเป็นศูนย์กลางเศรษฐกิจเชื่อมโยงกับกลุ่มประเทศอนุภูมิภาคแม่น้ำโขง (GMS) และ เอเชียใต้ (BIMSTEC)
- (๒) พัฒนาประตูเศรษฐกิจเพื่อเป็นช่องทางการค้าและการท่องเที่ยวเกี่ยวกับประเทศเพื่อนบ้าน
- (๓) สร้างฐานเศรษฐกิจใหม่ บนพื้นฐานของวัฒนธรรมและความรู้ใหม่มุ่งสู่ Knowledge Based Economy

ประเด็นยุทธศาสตร์ ๒ : เพิ่มมูลค่าฐานเศรษฐกิจเดิม โดยมียุทธศาสตร์ประกอบด้วย

- (๑) สร้างงานหัตถกรรมที่มีเอกลักษณ์และความเป็นเลิศในระดับนานาชาติ สำหรับตลาดเฉพาะ(Niche Market) โดยการนำวัฒนธรรมล้านนา มาสร้างเอกลักษณ์และเรื่องราวเพื่อเพิ่มมูลค่าให้กับสินค้า
- (๒) สร้างองค์ความรู้ต่อยอดด้านการท่องเที่ยวและเชื่อมโยง ทั้งภายในกลุ่มจังหวัดและกลุ่มประเทศอนุภูมิภาคแม่น้ำโขง
- (๓) สร้างมูลค่าเพิ่มแก่ผลิตภัณฑ์เกษตรด้วยการใช้ความรู้ และการบริหารจัดการสมัยใหม่ในห่วงโซ่การผลิตและการตลาด

ประเด็นยุทธศาสตร์ ๓ : สนับสนุนทั้งฐานเศรษฐกิจเดิมและเศรษฐกิจใหม่ที่ยั่งยืน โดยมียุทธศาสตร์ประกอบด้วย

- (๑) สร้างความเข้มแข็งชุมชน โดยสร้างเศรษฐกิจพื้นบ้าน สืบสานสู่สากล
- (๒) ดำรงความเป็นฐานทรัพยากรธรรมชาติ โดยฟื้นฟูและบริหารจัดการทรัพยากรธรรมชาติอย่างยั่งยืน
- (๓) สร้างความมั่นคงปลอดภัยในพื้นที่ชายแดนและความปลอดภัยในชีวิตและทรัพย์สินของประชาชนและนักท่องเที่ยว

### ๑.๔ แผนพัฒนาจังหวัดเชียงราย

#### สภาพทั่วไป

##### ๑. ลักษณะทางภูมิศาสตร์

จังหวัดเชียงราย ตั้งอยู่ภาคเหนือของประเทศไทย ห่างจากกรุงเทพฯ ๗๘๕ ก.ม. มีเนื้อที่ประมาณ ๑๑,๖๗๘.๓๙๖ ตร.ก.ม. หรือประมาณ ๗,๒๙๘,๙๙๘ ไร่ มีอาณาเขตติดต่อกับจังหวัดใกล้เคียง ดังนี้

ทิศเหนือ ติดต่อกับ ประเทศเมียนมาร์ และ สาธารณรัฐประชาธิปไตยประชาชนลาว

ทิศใต้ ติดต่อกับ จังหวัดลำปาง และจังหวัดพะเยา

ทิศตะวันออก ติดต่อกับ สาธารณรัฐประชาธิปไตยประชาชนลาว และจังหวัดพะเยา

ทิศตะวันตก ติดต่อกับ ประเทศเมียนมาร์ และจังหวัดเชียงใหม่



แผนที่แสดงที่ตั้งและอาณาเขต

๒. ลักษณะทางการปกครอง

จังหวัดเชียงรายแบ่งเขตการปกครองออกเป็น ๑๖ อำเภอ ๒ กิ่งอำเภอ ๑๒๔ ตำบล และ ๑,๖๙๘ หมู่บ้าน มีหน่วยงานที่ตั้งอยู่ในพื้นที่หน่วยงานบริหารราชการส่วนท้องถิ่น แยกเป็นองค์การบริหารส่วนจังหวัด ๑ แห่ง เทศบาล ๒๕ แห่ง องค์การบริหารส่วนตำบล ๑๒๐ แห่ง

๓. ประชากร

จังหวัดเชียงราย มีประชากรรวมทั้งสิ้น ๑,๒๗๓,๔๔๕ คน รายได้ประชากร ๓๐,๗๑๐ บาท/คน/ปี คำขวัญของจังหวัด “เหนือสุดในสยาม ชายแดนสามแผ่นดิน ถิ่นวัฒนธรรมล้านนา ล้ำค่าพระธาตุดอยตุง” สินค้า OTOP ไบชา

วิสัยทัศน์ของจังหวัดเชียงราย

“ เมืองแห่งการค้า การลงทุน การเกษตร และการท่องเที่ยว  
รุ่งเรืองด้วยวัฒนธรรมล้านนา ประชาชนอยู่เย็นเป็นสุข ”

เป้าประสงค์ของจังหวัด

๑. เพื่อสร้างการเจริญเติบโตทางเศรษฐกิจ โดยเน้นการเพิ่มขีดความสามารถในการแข่งขันด้านการค้า การลงทุน บริการ โลจิสติกส์ การเกษตร การท่องเที่ยว และวัฒนธรรม เชื่อมโยงกลุ่มจังหวัด กลุ่มอาเซียน + ๖ และ GMS
๒. เพื่อยกระดับคุณภาพชีวิตของประชาชนให้ดีขึ้น โดยการน้อมนำหลักปรัชญาเศรษฐกิจพอเพียงเป็นแนวทางหลัก ในการสร้างภูมิคุ้มกันในการสร้างคน สังคมที่มีคุณภาพ
๓. เพื่อสร้างสมดุลของระบบนิเวศและการพัฒนาเมืองให้น่าอยู่ เพื่อให้ประชาชนอยู่ในสิ่งแวดล้อมที่ดีและมีคุณภาพ
๔. เพื่อเสริมสร้างความปลอดภัยในชีวิตและทรัพย์สินของประชาชนในพื้นที่ปกติและแนวชายแดน

## ยุทธศาสตร์ของจังหวัด

- ๑.การพัฒนาขีดความสามารถในการแข่งขัน ด้านการค้า การลงทุน และบริการ โลจิสติกส์ เชื่อมโยง กลุ่มจังหวัด กลุ่มอาเซียน+๖ และ GMS
- ๒.การส่งเสริมการผลิตสินค้าเกษตร คุณภาพ มาตรฐานสากล และเป็นมิตรกับสิ่งแวดล้อม
- ๓.การดำรงฐานวัฒนธรรมล้านนา เพื่อเพิ่มมูลค่า การท่องเที่ยว เชิงวัฒนธรรม เชิงนิเวศ และเชิงสุขภาพ
- ๔.การพัฒนาทรัพยากรมนุษย์ และคุณภาพชีวิต เพื่อให้ประชาชน อยู่เย็นเป็นสุข
- ๕.การจัดการทรัพยากรธรรมชาติและสิ่งแวดล้อม ให้ดำรงความสมบูรณ์และยั่งยืน
- ๖.การรักษาความมั่นคง และความปลอดภัยในชีวิต และทรัพย์สิน

### ๑.๕ แผนพัฒนาองค์การบริหารส่วนจังหวัดเชียงราย (พ.ศ.๒๕๖๑-๒๕๖๕)

#### วิสัยทัศน์

*“ยึดหลักธรรมาภิบาล ทำงานแบบมีส่วนร่วม ศูนย์รวมเศรษฐกิจการค้า  
พัฒนาคุณภาพชีวิต ประชาชนมีความสุข”*

#### ยุทธศาสตร์องค์การบริหารส่วนจังหวัดเชียงราย

- ๑)การพัฒนาโครงสร้างพื้นฐานและบริการ โลจิสติกส์ เชื่อมโยง กลุ่มจังหวัด กลุ่มอาเซียน+๖ และ GMS  
กลยุทธ์ ๑) พัฒนาโครงสร้างพื้นฐานและบริการ โลจิสติกส์ให้ได้มาตรฐาน  
๒) พัฒนาแหล่งน้ำและระบบบริหารจัดการน้ำเพื่ออุปโภค บริโภค และการเกษตร  
๓) พัฒนาการบริหารจัดการโครงสร้างพื้นฐานรองรับการเจริญเติบโตของท้องถิ่น เพื่อเชื่อมโยงกลุ่มจังหวัด กลุ่มอาเซียน+๖ และ GMS  
๔) พัฒนางานด้านผังเมือง งานวิศวกรรมจราจร และงานควบคุมอาคาร
- ๒)การพัฒนาด้านเศรษฐกิจและการท่องเที่ยว  
กลยุทธ์ ๑) ส่งเสริมและพัฒนาการเกษตรตามแนวทางปรัชญาเศรษฐกิจพอเพียง  
๒) ส่งเสริมและพัฒนาอาชีพและการตลาดเพื่อเพิ่มศักยภาพผลิตภัณฑ์ท้องถิ่น ให้ได้มาตรฐานสากล  
๓) ส่งเสริมและพัฒนาการท่องเที่ยว วิถีชีวิตและอัตลักษณ์ของคนในชุมชน  
๔) ส่งเสริม อนุรักษ์ และเผยแพร่ศิลปวัฒนธรรมประเพณีท้องถิ่น  
๓)การพัฒนาการศึกษาและการสาธารณสุข  
กลยุทธ์ ๑) ส่งเสริมและพัฒนาการศึกษาทั้งในระบบ นอกระบบ และการศึกษาตามอัธยาศัยให้ได้มาตรฐานการศึกษา  
๒) ส่งเสริมและพัฒนาการศึกษาสู่อาชีพ  
๓) ส่งเสริมและพัฒนาการจัดการศึกษาโรงเรียนประชาคมอาเซียนในเขตพัฒนาเศรษฐกิจชายแดน  
๔) ส่งเสริมและพัฒนาสุขภาพที่ดีแก่ประชาชนในท้องถิ่น  
๕) ส่งเสริมและสนับสนุนการพัฒนาระบบการสาธารณสุข
- ๔)การพัฒนาคุณภาพชีวิตและการป้องกันบรรเทาสาธารณภัย  
กลยุทธ์ ๑) รักษาความสงบเรียบร้อยเพื่อความปลอดภัยในชีวิตและทรัพย์สินของประชาชน  
๒) ป้องกันและบรรเทาสาธารณภัย  
๓) ป้องกันและแก้ไขปัญหาเสพติด อบายมุข สื่อด้านอิเล็กทรอนิกส์และปัญหาแรงงานต่างด้าว  
๔)พัฒนาคุณภาพชีวิตเด็ก เยาวชน สตรี ผู้สูงอายุ ผู้พิการ และผู้ด้อยโอกาส

- ๕) การบริหารจัดการทรัพยากรธรรมชาติและสิ่งแวดล้อมให้สมบูรณ์และยั่งยืน
- กลยุทธ์ ๑) ส่งเสริมและพัฒนาการอนุรักษ์ทรัพยากรธรรมชาติและสิ่งแวดล้อม
- ๒) ส่งเสริมและพัฒนาการควบคุม ป้องกัน แก้ไขปัญหาขยะ น้ำเสีย และมลภาวะ
- ๓) ส่งเสริมและพัฒนาการอนุรักษ์พลังงานและการใช้พลังงานทดแทน
- ๖) การพัฒนาด้านการเมืองและการบริหาร
- กลยุทธ์ ๑) พัฒนาศักยภาพบุคลากรท้องถิ่น
- ๒) พัฒนาประสิทธิภาพในการบริหารจัดการตามหลักธรรมาภิบาล
- ๓) ส่งเสริมการมีส่วนร่วมในการพัฒนาท้องถิ่นของทุกภาคส่วน
- ๔) พัฒนาปรับปรุงเครื่องมือเครื่องใช้และเทคโนโลยี

## ๒ ยุทธศาสตร์การปกครองขององค์การบริหารส่วนตำบลจอมหมอกแก้ว

### นโยบายของนายกองค์การบริหารส่วนตำบลจอมหมอกแก้ว

ที่แถลงต่อสภา อบต. เมื่อวันที่ ๑๒ พ.ย. ๒๕๕๕

#### ๑. นโยบายด้านการพัฒนาการเกษตร เศรษฐกิจและการท่องเที่ยว

##### แนวทางการพัฒนา

๑.๑ สร้างความมั่นคงและพัฒนาอาชีพเกษตรกรกรมเพื่อรองรับประชาคมเศรษฐกิจอาเซียน (AEC) ส่งเสริมการพึ่งพาอาศัยเองในการทำเกษตรตามแนวทางเศรษฐกิจพอเพียงและพัฒนาความรู้เทคโนโลยีการทำเกษตร พัฒนาแหล่งน้ำในการทำเกษตร พัฒนาให้มีไฟฟ้าเพื่อใช้การเกษตร พัฒนากองทุนปุ๋ย ยา ระดับตำบลให้เป็นรูปธรรม จัดตั้งศูนย์รับเรื่องร้องทุกข์เกษตรกรตำบลจอมหมอกแก้ว

๑.๒ ส่งเสริมอาชีพและพัฒนากลุ่มผลิตภัณฑ์ท้องถิ่นสู่ตลาดประชาคมเศรษฐกิจอาเซียน (AEC) โดยการส่งเสริมสินค้าผลิตภัณฑ์ชุมชนโดยหลักการบริหารการตลาด ๔P จัดหาสถานที่ผลิตสินค้า ทำกิจกรรมระดับตำบล จัดหาสถานที่ กระจาย ขายสินค้าระดับตำบลจอมหมอกแก้ว และจัดตั้งศูนย์รับลงทะเบียนผู้ว่างงานตำบลจอมหมอกแก้ว

๑.๓ พัฒนาแหล่งท่องเที่ยวในตำบลจอมหมอกแก้วเพื่อรองรับการก้าวสู่ประชาคมอาเซียน (ASEAN) โดยการสร้างจุดเด่นที่เป็นเอกลักษณ์ของตำบลจอมหมอกแก้ว ส่งเสริมและสนับสนุนการพัฒนาสถานที่ท่องเที่ยวให้เป็นที่รู้จักอย่างกว้างขวาง ผ่านระบบ internet เช่น ทาง website, facebook และส่งเสริมและสนับสนุนการพัฒนาสถานที่ท่องเที่ยวที่สำคัญในพื้นที่ คือพระธาตุจอมหมอกแก้วและสถานีเพาะเลี้ยงพันธุ์สัตว์แม่ลาว

#### ๒. นโยบายด้านการพัฒนาด้านการศึกษา และศิลปวัฒนธรรม

##### แนวทางการพัฒนา

๒.๑ พัฒนาศูนย์พัฒนาเด็กเล็กให้ได้มาตรฐาน พัฒนาและปรับปรุงศูนย์พัฒนาเด็กเล็กให้มีสภาพแวดล้อมที่ดี ถูกสุขอนามัย มีการจัดการเรียนการสอนและอุปกรณ์ที่ดีมีคุณภาพ ทันสมัย เพื่อพัฒนาความพร้อมของเด็กก่อนเข้าสู่ระบบโรงเรียน และพัฒนาบุคลากรด้านการศึกษาให้ได้มาตรฐาน และจัดตั้งศูนย์ร้องทุกข์ของ พ่อ แม่ ผู้ปกครอง

๒.๒ สร้างการเรียนรู้สู่ประชาคมอาเซียน พัฒนาและส่งเสริมให้ตำบลจอมหมอกแก้วให้มีการเรียนรู้ทั้งในและนอกระบบ เพื่อเตรียมความพร้อมและรองรับการก้าวสู่การเป็นประชาคมอาเซียน จัดกิจกรรมอบรม

และสนับสนุนการอบรมภาษา และประชาสัมพันธ์ให้ประชาชนในพื้นที่ได้รู้ถึงความเป็นมาและการเตรียมตัวเข้าสู่ประชาคมอาเซียน

๒.๓ ดำเนินการจัดให้มีการอนุรักษ์ บำรุงรักษา ศิลปะ วัฒนธรรม ขนบธรรมเนียมประเพณีและภูมิปัญญาท้องถิ่น ให้คงความเป็นเอกลักษณ์ไว้ในรูปแบบต่าง ๆ เช่น ประเพณีสงกรานต์ประเพณีรดน้ำดำหัว ประเพณีรดน้ำดำหัว สงกรานต์ งานประเพณีลอยกระทงและส่งเสริมขนบธรรมเนียมประเพณีและภูมิปัญญาท้องถิ่น

### ๓. นโยบายการพัฒนาด้านคุณภาพชีวิต

#### แนวทางการพัฒนา

๓.๑ ส่งเสริมและพัฒนาคุณภาพชีวิตเด็ก กลุ่มเยาวชน กลุ่มสตรี กลุ่มผู้สูงอายุ คนพิการและผู้ด้อยโอกาส โดยการจัดสวัสดิการให้กับกลุ่มผู้สูงอายุ คนพิการ ผู้ด้อยโอกาส ผู้ป่วยเอดส์ และจัดให้มีการจัดกิจกรรมและสนับสนุนกิจกรรมของกลุ่มผู้สูงอายุ กลุ่มคนพิการ กลุ่มสตรี กลุ่มเยาวชน เพื่อให้กลุ่มมีความเข้มแข็ง

๓.๒ ส่งเสริมและพัฒนางานสาธารณสุข โดยการส่งเสริมและสนับสนุนการป้องกันการระบาดของโรคติดต่อทุกประเภท สนับสนุนการดำเนินงานของ อสม., โรงพยาบาลส่งเสริมสุขภาพตำบลและ สปสช.

๓.๓ ส่งเสริมและพัฒนาทางด้านกีฬาและนันทนาการในท้องถิ่น โดยการจัดให้มีกิจกรรมด้านกีฬา ส่งเสริมให้มีการออกกำลังกายและจัดให้มีกิจกรรมและสนับสนุนกิจกรรมด้านนันทนาการของกลุ่มต่าง ๆ ในพื้นที่

๓.๔ ส่งเสริมและพัฒนาการรักษาความปลอดภัยในชีวิตและทรัพย์สิน ป้องกันและบรรเทาสาธารณภัย โดยการจัดหาเครื่องมือ เครื่องใช้ จัดเตรียมอุปกรณ์ให้มีความพร้อมในการปฏิบัติงาน เพิ่มการฝึกอบรมอาสาสมัครป้องกันภัยฝ่ายพลเรือนให้มากขึ้น เพื่อให้เป็นกำลังสนับสนุนในการป้องกันและบรรเทาสาธารณภัย การเสริมสร้างระบบเฝ้าระวัง ติดตาม และการแจ้งเตือนสาธารณภัย โดยใช้เทคโนโลยีที่ทันสมัย และการแก้ไขปัญหาแบบบูรณาการร่วมกับทุกภาคส่วนอย่างต่อเนื่องและยั่งยืน โดยเฉพาะการป้องกันและแก้ไขปัญหาอุทกภัย และอัคคีภัย

๓.๕ ป้องกันและแก้ไขปัญหายาเสพติด จัดกิจกรรมในการป้องกันและแก้ไขปัญหายาเสพติด

### ๔. นโยบายด้านการเมืองและการบริหาร

#### แนวทางการพัฒนา

๔.๑ ส่งเสริมการจัดทำแผนพัฒนาหมู่บ้านให้เป็นมาตรฐาน และต่อเนื่องเพื่อให้ประชาชนมีส่วนร่วมในการพัฒนาหมู่บ้าน และสามารถนำข้อมูลไปจัดทำแผนพัฒนาระดับตำบล

๔.๒ ส่งเสริมและสร้างความเข้มแข็งให้กับหมู่บ้าน โดยกาจัดกิจกรรมเพื่อพัฒนาประสิทธิภาพการทำงานของผู้นำในหมู่บ้าน และสนับสนุนให้มีกิจกรรมและโครงการต่างๆ ที่ส่งเสริมการทำงานแบบบูรณาการร่วมกัน เพื่อร่วมกันพัฒนาให้หมู่บ้านมีความเข้มแข็ง

๔.๓ การพัฒนารายได้ เพื่อให้องค์การบริหารส่วนตำบลมีรายได้เพียงพอที่จะพัฒนาในด้านต่าง ๆ ตามนโยบายที่วางไว้ ในส่วนของการจัดเก็บรายได้นั้นจะยึดหลักการจัดเก็บรายได้อย่างทั่วถึง เป็นธรรม เพื่อมิให้ประชาชนเดือดร้อนในสภาพเศรษฐกิจตกต่ำ โดยการนำเทคโนโลยีสารสนเทศเข้ามาใช้ในกระบวนการจัดเก็บพร้อมทั้งจัดระบบอำนวยความสะดวกให้กับประชาชนในการชำระภาษี มีการให้บริการรับชำระภาษีแบบเคลื่อนที่ ในขณะที่เดียวกันก็จำเป็นต้องจัดหางบประมาณจากภายนอกเข้ามาสนับสนุนการดำเนินงาน โดยการจัดทำโครงการขอรับสนับสนุนงบประมาณจากกระทรวง ทบวง กรม ต่าง ๆ เพื่อให้มีงบประมาณมาพัฒนาอย่างต่อเนื่อง

๔.๔ ส่งเสริมและพัฒนาบุคลากร ปรับปรุงและพัฒนาอุปกรณ์และสถานที่ปฏิบัติงาน โดยนำหลักธรรมาภิบาล คือหลักนิติธรรม คุณธรรม ความคุ้มค่า มีส่วนร่วม รับผิดชอบต่อ โปร่งใส ตรวจสอบได้ มาปรับใช้ในการบริหารงาน และส่งเสริมพัฒนาบุคลากรในองค์กรให้มีความพร้อม เพิ่มประสิทธิภาพ สามารถสนองต่อความต้องการของประชาชนโดยส่วนรวมเป็นหลัก รวดเร็ว ถูกต้อง และทั่วถึงเสมอภาค เท่าเทียม ตอบสนองต่อภารกิจของรัฐ

## ๕. นโยบายด้านโครงสร้างพื้นฐาน

### แนวทางการพัฒนา

๕.๑ สร้างและบำรุงรักษาถนนทุกสาย ทั้งเส้นสายหลักและทางเชื่อมระหว่างหมู่บ้าน โดยจะปรับปรุงให้เป็นถนนที่ได้มาตรฐาน ประชาชนสามารถใช้ประโยชน์ได้ตลอดปี

๕.๒ ก่อสร้างและปรับปรุงระบบน้ำเพื่ออุปโภค บริโภค และแหล่งน้ำเพื่อการเกษตร ให้ครอบคลุมทั่วถึงและมีประสิทธิภาพ

๕.๓ ขยายเขตไฟฟ้า เพื่อให้มีไฟฟ้าใช้แสงสว่างตามถนน และชอยในเขตตำบลจอมหมอกแก้ว

## ๖. นโยบายการพัฒนาด้านทรัพยากรธรรมชาติและสิ่งแวดล้อม

### แนวทางการพัฒนา

๖.๑ ส่งเสริมและรณรงค์การมีส่วนร่วมของประชาชนให้มีการอนุรักษ์ฟื้นฟูทรัพยากรธรรมชาติและสิ่งแวดล้อม โดยให้ประชาชนเข้ามามีส่วนร่วมในการดูแลทรัพยากรธรรมชาติ สนับสนุนการดำเนินโครงการลดภาวะโลกร้อนและการรณรงค์แก้ไขปัญหาภาวะโลกร้อน

๖.๒ ส่งเสริมให้ประชาชนมีส่วนร่วมในการกำจัดขยะมูลฝอย เพื่อพัฒนาระบบการจัดการขยะมูลฝอยอย่างครบวงจร ตั้งแต่การเก็บรวบรวม การคัดแยก การนำกลับไปใช้ประโยชน์ การนำเทคโนโลยีการจัดตลอดจนให้เอกชนเข้ามามีส่วนร่วมดำเนินการ

## ๒.๑ วิสัยทัศน์

“การเกษตรก้าวหน้า อาชีพมั่นคง สู้ตำบลเข้มแข็ง ”

## ๒.๒ ยุทธศาสตร์

- ๑.ยุทธศาสตร์การพัฒนาด้านเศรษฐกิจ การเกษตรและการท่องเที่ยว
- ๒.ยุทธศาสตร์การพัฒนาด้านการศึกษา และศิลปวัฒนธรรม
- ๓.ยุทธศาสตร์การพัฒนาด้านคุณภาพชีวิต
- ๔.ยุทธศาสตร์การพัฒนาด้านการเมืองและการบริหาร
- ๕.ยุทธศาสตร์การพัฒนาด้านโครงสร้างพื้นฐาน
- ๖.ยุทธศาสตร์การพัฒนาด้านทรัพยากรธรรมชาติและสิ่งแวดล้อม

## ๒.๓ เป้าประสงค์

- ๑)ส่งเสริมการพึ่งพาตนเองในการทำเกษตรตามแนวทางเศรษฐกิจพอเพียง
- ๒)ส่งเสริมการท่องเที่ยวเชิงเกษตร
- ๓)ส่งเสริมการศึกษา อนุรักษ์ศิลปวัฒนธรรม ขนบธรรมเนียมประเพณี และภูมิปัญญาท้องถิ่น

- ๔) ประชาชนมีสุขภาพดี มีความปลอดภัยในชีวิตและทรัพย์สิน และได้รับการดูแลอย่างเท่าเทียม
- ๕) ประชาชนมีส่วนร่วมในการพัฒนาท้องถิ่น หมู่บ้านมีความเป็นระเบียบเรียบร้อย
- ๖) การบริหารจัดการมีประสิทธิภาพ ตามหลักธรรมาภิบาล
- ๗) การคมนาคมสะดวก ระบบสาธารณูปโภค สาธารณูปการ เพียงพอและทั่วถึง
- ๘) การจัดการทรัพยากรธรรมชาติและสิ่งแวดล้อมไม่ให้เกิดมลพิษและมีความยั่งยืน

## ๒๐๔ ตัวชี้วัด

### ๑) ด้านการเกษตร

- (๑) ลดการพึ่งพิงสารเคมีของเกษตรกรให้ได้ ร้อยละ ๒๐ ในปี พ.ศ. ๒๕๖๒
- (๒) ส่งเสริมให้เกษตรกรสามารถพึ่งพาตนเอง มีการแปรรูปสินค้าเกษตร และมีระบบตลาดของเกษตรกร ลดการพึ่งพิงจากพ่อค้าคนกลาง ให้ได้ร้อยละ ๑๐ ในปี พ.ศ. ๒๕๖๓

### ๒) ด้านการศึกษา

- (๑) เพิ่มขีดความสามารถบุคลากรด้านการศึกษา
- (๒) พัฒนาการของเด็กเป็นไปตามเกณฑ์ที่กำหนด ร้อยละ ๙๕ ในปี พ.ศ. ๒๕๖๑ เป็นต้นไป

### ๓) ด้านคุณภาพชีวิต

- (๑) ลดอัตราของผู้ด้อยโอกาสในพื้นที่ให้เหลือ ร้อยละ ๕ ในปี พ.ศ. ๒๕๖๔

### ๔) ด้านโครงสร้างพื้นฐาน

- (๑) เพิ่มงบประมาณด้านโครงสร้างพื้นฐานให้ได้ ร้อยละ ๑๕ ในปี พ.ศ. ๒๕๖๔

### ๕) ด้านทรัพยากรธรรมชาติและสิ่งแวดล้อม

- (๑) ดำเนินการอนุรักษ์ ฟื้นฟู ทรัพยากรป่าไม้ และป่าชุมชน ให้ได้ร้อยละ ๑๐๐ ของแผนพัฒนาท้องถิ่น พ.ศ. ๒๕๖๑-๒๕๖๕
- (๒) มีการจัดการขยะมูลฝอยและของเสียอันตราย ตลอดจนออกข้อบัญญัติท้องถิ่นที่เกี่ยวข้องกับการจัดการขยะมูลฝอยและของเสียอันตราย ในปี พ.ศ. ๒๕๖๑

### ๖) ด้านการเมืองการบริหาร

- (๑) จัดตั้งศูนย์รับเรื่องร้องเรียน และพัฒนาระบบรับเรื่องร้องเรียนและร้องทุกข์ของศูนย์ดำรงธรรม ตำบล ผ่านคณะกรรมการศูนย์ ให้สามารถแก้ไขปัญหา กรณีพิพาทได้ ไม่น้อยกว่าร้อยละ ๖๕
- (๒) การดำเนินงานขององค์กร มีความโปร่งใสตรวจสอบได้ ร้อยละ ๑๐๐

## ๒.๕ คำเป้าหมาย

- (๑) พัฒนาด้านการเกษตร เศรษฐกิจ และการท่องเที่ยวให้ประชาชนมีรายได้ที่พอเพียง
- (๒) ปรับปรุงและพัฒนาระบบการศึกษาให้ได้มาตรฐาน
- (๓) พัฒนาด้านสังคมและคุณภาพชีวิตให้ประชาชนอยู่ดีมีสุขและปลอดภัยในชีวิตและทรัพย์สิน
- (๔) พัฒนาด้านการเมืองการบริหารให้มีประสิทธิภาพ โดยการมีส่วนร่วมของทุกฝ่าย
- (๕) พัฒนาด้านโครงสร้างพื้นฐานและบริการสาธารณะให้ได้มาตรฐาน
- (๖) พัฒนาด้านการอนุรักษ์ทรัพยากรธรรมชาติและการพัฒนาสิ่งแวดล้อมให้คงสภาพและปลอดภัย

## ๒.๖ กลยุทธ์

- ๑. ยุทธศาสตร์การพัฒนาด้านการเกษตร เศรษฐกิจและการท่องเที่ยว
- กลยุทธ์ ๑.๑ ส่งเสริมอาชีพ สร้างความมั่นคงและพัฒนาเกษตรกรรม

- ๑.๒ ส่งเสริมและพัฒนา กลุ่มผลิตภัณฑ์ท้องถิ่น ทั้งในภาคการเกษตรและหัตถกรรม
- ๑.๓ ส่งเสริมการท่องเที่ยวทางเลือกเชิงอนุรักษ์ธรรมชาติสิ่งแวดล้อม วิถีชีวิต เกษตรกรรม

๒. ยุทธศาสตร์การพัฒนาทางการศึกษา และศิลปวัฒนธรรม

- กลยุทธ์ ๒.๑ ส่งเสริมและพัฒนาบุคลากรทางการศึกษาให้มีคุณภาพมาตรฐานการศึกษา
- ๒.๒ ส่งเสริมและพัฒนาการศึกษา ทั้งในระบบและนอกระบบ
- ๒.๓ ส่งเสริมกีฬาและนันทนาการทุกระดับ
- ๒.๔ การอนุรักษ์ บำรุงรักษา ศิลปะ วัฒนธรรม ขนบธรรมเนียมประเพณีและภูมิปัญญาท้องถิ่น

๓. ยุทธศาสตร์การพัฒนาด้านคุณภาพชีวิต

- กลยุทธ์ ๓.๑ ส่งเสริมและพัฒนาคุณภาพชีวิตประชาชนในพื้นที่
- ๓.๒ ส่งเสริมและสนับสนุนงานด้านสาธารณสุข
- ๓.๓ ส่งเสริมงานด้านการป้องกันและบรรเทาสาธารณภัย การรักษาความปลอดภัยในชีวิตและทรัพย์สิน
- ๓.๔ การป้องกันและแก้ไขปัญหาเสพติด

๔. ยุทธศาสตร์การพัฒนาด้านการเมืองและการบริหาร

- กลยุทธ์ ๔.๑ ส่งเสริมประชาธิปไตย สร้างการมีส่วนร่วมของประชาชน
- ๔.๒ ส่งเสริมและพัฒนาบุคลากร เครื่องมือเครื่องใช้และสถานที่ปฏิบัติงาน

๕. ยุทธศาสตร์การพัฒนาด้านโครงสร้างพื้นฐาน

- กลยุทธ์ ๕.๑ สร้างและบำรุงรักษาถนนให้มีมาตรฐาน
- ๕.๒ ก่อสร้างและปรับปรุงระบบน้ำอุปโภค บริโภคและน้ำเพื่อการเกษตร
- ๕.๓ ขยายเขตไฟฟ้า
- ๕.๔ การจัดการอื่นเพื่อความสะดวกของชุมชน

๖. ยุทธศาสตร์การพัฒนาการด้านทรัพยากรธรรมชาติและสิ่งแวดล้อม

- กลยุทธ์ ๖.๑ ส่งเสริมและรณรงค์การมีส่วนร่วมของประชาชนให้มีการอนุรักษ์ฟื้นฟู ทรัพยากรธรรมชาติและสิ่งแวดล้อม
- ๖.๒ ส่งเสริมให้ประชาชนมีส่วนร่วมในการกำจัดขยะมูลฝอยอย่างยั่งยืน

๒.๗ จุดยืนทางยุทธศาสตร์

องค์การบริหารส่วนตำบลจอมหมอกแก้ว มีจุดเด่นและจุดแข็ง ดังนี้

- ๑. มีการเกษตรที่เป็นฐานหลักที่สามารถรองรับวิกฤตเศรษฐกิจได้ เป็นแหล่งผลิตอาหารที่สำคัญ
- ๒. มีภูมิประเทศและอากาศรวมทั้งสภาวะแวดล้อมที่เหมาะสมแก่การทำเกษตร
- ๓. มีโครงข่ายการคมนาคมขนส่ง สามารถติดต่อได้ตลอดพื้นที่ทั้งจังหวัด มีถนนสายหลักตัดผ่าน
- ๔. มีสินค้าโอท็อป(OTOP)ของตำบล เช่น กล้วยตากแม่ลาว และมีพระธาตุจอมหมอกแก้ว ซึ่งเป็นหนึ่งในพระธาตุเก้าจอมของจังหวัดเชียงราย และมีสถานีเพาะเลี้ยงสัตว์ป่าแม่ลาว เป็นต้น

ฉะนั้น ด้วยสภาพพื้นที่ องค์การบริหารส่วนตำบลจอมหมอกแก้ว ที่มีความอุดมสมบูรณ์ ทั้งทรัพยากรธรรมชาติและปัจจัยที่เอื้อต่างๆ จึงเหมาะแก่การทำการเกษตร และการท่องเที่ยว การกำหนดจุดยืนทางยุทธศาสตร์ เพื่อให้สอดคล้องกับยุทธศาสตร์การพัฒนากลุ่มจังหวัดภาคเหนือตอนบน ยุทธศาสตร์การพัฒนาจังหวัดเชียงราย ยุทธศาสตร์การพัฒนารัฐบาลจังหวัดเชียงราย จึงกำหนดจุดยืนทางยุทธศาสตร์ (Positioning) ของตำบลจอมหมอกแก้ว ดังนี้

“พัฒนาและเพิ่มขีดความสามารถทางการเกษตร ผลิตภัณฑ์สินค้าโอท็อป(OTOP)และการท่องเที่ยว”

เชิงคุณภาพ

การดำเนินงาน ที่ผ่านมายึดกรอบแนวทางตามหลักเกณฑ์และวิธีการบริหารกิจการบ้านเมืองที่ดี คือ หลักนิติธรรม หลักคุณธรรม หลักความโปร่งใส หลักการมีส่วนร่วม หลักความรับผิดชอบ และหลักความคุ้มค่า เพื่อให้การบริหารราชการบรรลุเป้าหมาย เกิดประโยชน์สุขของประชาชนเกิดผลสัมฤทธิ์ต่อภารกิจของรัฐ มีประสิทธิภาพ และเกิดความคุ้มค่าเชิงภารกิจของรัฐ การลดขั้นตอนการปฏิบัติงาน มีการปรับปรุงภารกิจ ของส่วนราชการให้ทันต่อเหตุการณ์ ประชาชนได้รับการอำนวยความสะดวกและได้รับการตอบสนองความต้องการ และมีการประเมินผลการปฏิบัติราชการ ซึ่งสามารถสรุปแยกเป็นรายยุทธศาสตร์การพัฒนา ดังนี้

#### ๑.การพัฒนาด้านเศรษฐกิจ การเกษตรและการท่องเที่ยว

๑.๑ ฝึกอบรมส่งเสริมและพัฒนาอาชีพให้กับประชาชนในเขตพื้นที่ตำบลจอมหมอกแก้ว เพื่อเพิ่มรายได้ให้กับ ประชาชน

๑.๒ ดำเนินการป้องกันและแก้ไขปัญหา ให้ความช่วยเหลือ เกี่ยวกับการเกษตร

๑.๓ จัดทำสื่อประชาสัมพันธ์แหล่งท่องเที่ยวในพื้นที่

#### ๒.การพัฒนาด้านการศึกษา และศิลปวัฒนธรรม

๒.๑ พัฒนาศูนย์เด็กเล็ก พัฒนาคูหากรทางการศึกษา เด็กก่อนวัยเรียนมีศูนย์พัฒนาเด็กเล็กดูแลเด็กให้ ได้รับการพัฒนาที่เหมาะสมตามวัย ได้เรียนรู้ปรับตัวให้เข้ากับสิ่งแวดล้อมและผู้อื่นได้

๒.๒ จัดอาหารกลางวันและอาหารเสริม(นม)ให้กับนักเรียนในโรงเรียนสังกัด สพฐ. และศูนย์พัฒนาเด็กเล็ก เพื่อเสริมสร้างสภาพร่างกายของเด็กนักเรียนให้สมบูรณ์แข็งแรง

๒.๓ ส่งเสริมและอนุรักษ์ขนบธรรมเนียมประเพณีวัฒนธรรมและภูมิปัญญาท้องถิ่น โดยส่งเสริม และสนับสนุน การจัดงานประเพณีต่างๆ เช่น ประเพณีสงกรานต์จมน้ำพระธาตุจอมหมอกแก้ว ประเพณีแห่เทียนเข้าพรรษา งานประเพณีลอยกระทง ฯลฯ

#### ๓.การพัฒนาด้านคุณภาพชีวิต

๓.๑ สนับสนุนส่งเสริมความเข้มแข็งในชุมชน เช่น สนับสนุนงบประมาณกลุ่มพัฒนาสตรี เพื่อเพิ่มพัฒนา ศักยภาพของกลุ่ม สนับสนุนการทำงานของหมู่บ้าน พัฒนาและฝึกอบรมการจัดทำแผนพัฒนาหมู่บ้าน การจัดกิจกรรม หมู่บ้านแผ่นดินธรรมแผ่นดินทอง ส่งเสริมหมู่บ้านเศรษฐกิจพอเพียง

๓.๒ เสริมสร้างสุขภาพให้กับประชาชน โดยการสนับสนุนงบประมาณของกองทุนหลักประกันสุขภาพตำบล จอมหมอกแก้ว เพื่อดำเนินการเสริมสร้างสุขภาพตามความต้องการของประชาชนในพื้นที่ ให้มีสุขภาพสมบูรณ์แข็งแรง

๓.๓ การเฝ้าระวังความปลอดภัยในชีวิตและทรัพย์สินของประชาชน โดยการเตรียมความพร้อม ด้านการ บรรเทาสาธารณภัย การอบรมอาสาสมัครป้องกันสาธารณภัยในชุมชน การตั้งจุดบริการความปลอดภัยทางถนนช่วง

เทศกาลปีใหม่และเทศกาลสงกรานต์ การติดตั้งกล้องวงจรปิด CCTV การจัดรถกู้ชีพการแพทย์ฉุกเฉิน การป้องกันและบรรเทาสาธารณภัย

#### ๔.การพัฒนาการเมืองและการบริหาร

๔.๑ ปรับปรุงประสิทธิภาพการให้บริการแก่ประชาชน เช่น การจัดเก็บภาษีนอกสถานที่ การนำเทคโนโลยีมาใช้เพื่อการบริการประชาชนทำให้ประชาชนได้รับบริการด้วยความสะดวกรวดเร็วและประหยัด ค่าใช้จ่าย

๔.๒ ปรับปรุงสถานที่ปฏิบัติงานและเครื่องมือเครื่องใช้ในการทำงาน เพื่อเพิ่มประสิทธิภาพ และความสะดวกคล่องตัวในการทำงาน

๔.๓ จัดทำระบบเครือข่ายและอินเทอร์เน็ต จัดทำเว็บไซต์ของ อบต. [www.jommokkaew.go.th](http://www.jommokkaew.go.th) บริการข้อมูลข่าวสารของ อบต. ข่าวประชาสัมพันธ์ ข่าวสอบราคา/ประกวดราคา/การดำเนินงานของ อบต.

๔.๔ ส่งเสริมการมีส่วนร่วมประชาชนในกิจกรรมต่างๆ เช่น การจัดซื้อจัดจ้าง การรับฟังการประชุมสภา การจัดทำแผนชุมชน การจัดทำแผนพัฒนาท้องถิ่นและการติดตามประเมินผล

#### ๕.การพัฒนาโครงสร้างพื้นฐาน

๕.๑ พัฒนาระบบสาธารณูปโภคและสาธารณูปการ เพื่ออำนวยความสะดวกปลอดภัยแก่ ประชาชน ความเป็นระเบียบเรียบร้อย และความสวยงาม เช่น การก่อสร้างถนน คสล. การขยายถนน การวางท่อ คสล.และปรับปรุงท่อระบายน้ำ การก่อสร้างรางดาด การขยายเขตระบบไฟฟ้าสาธารณะ การติดตั้งไฟส่องสว่าง การซ่อมแซมระบบไฟฟ้าส่องสว่างสาธารณะ การปรับปรุงขยายประปา และสิ่งอำนวยความสะดวกอื่นๆ ให้แก่หมู่บ้าน

#### ๖.การพัฒนาการด้านทรัพยากรธรรมชาติและสิ่งแวดล้อม

๖.๑ การสร้างจิตสำนึกในการรักษาทรัพยากรธรรมชาติและสิ่งแวดล้อม ทรัพยากรป่าไม้ การปลูกป่า การอนุรักษ์ป่าชุมชน

๖.๒ การสร้างฝายชะลอน้ำ การรณรงค์ป้องกันปัญหาไฟป่าและหมอกควัน การรณรงค์ลดการเผาตอซัง

๖.๓ การรณรงค์การจัดการขยะ และการส่งเสริมการทำปุ๋ยหมักจากขยะ การคัดแยก

ผลที่ได้รับจากการดำเนินงานที่ผ่านมา

#### ๒.๒ ผลที่ได้รับหรือผลที่สำคัญ

- พัฒนาอาชีพให้กับประชาชนในเขตพื้นที่ตำบลจอมหมอกแก้ว เพื่อเพิ่มรายได้ให้กับ ประชาชน ดำเนินการป้องกันและแก้ไขปัญหา ให้ความช่วยเหลือ เกี่ยวกับการเกษตร พัฒนาศูนย์เด็กเล็ก พัฒนาบุคลากรทางการศึกษา จัดอาหารกลางวันและอาหารเสริม(นม)ให้กับนักเรียนในโรงเรียนสังกัด สพฐ. และศูนย์พัฒนาเด็กเล็ก ส่งเสริมและอนุรักษ์ขนบธรรมเนียมประเพณีวัฒนธรรมและภูมิปัญญาท้องถิ่น ส่งเสริมความเข้มแข็งในชุมชน เสริมสร้างสุขภาพให้กับประชาชน โดยการสนับสนุนงบประมาณของกองทุนหลักประกันสุขภาพตำบล เสริมสร้างความปลอดภัยในชีวิตและทรัพย์สินของประชาชน การป้องกันและบรรเทาสาธารณภัย ส่งเสริมการมีส่วนร่วมประชาชนในกิจกรรมต่างๆ พัฒนาระบบสาธารณูปโภคและสาธารณูปการ เพื่ออำนวยความสะดวกปลอดภัยแก่ ประชาชน สร้างจิตสำนึกในการรักษาทรัพยากรธรรมชาติและสิ่งแวดล้อม และการรณรงค์การบริหารจัดการขยะ

#### ๒.๒ ผลกระทบ

- การดำเนินแผนงาน/โครงการต่างๆ ตามแผนพัฒนาย่อมมีผู้ที่ได้รับประโยชน์และเสียประโยชน์ ทั้งสองฝ่าย ทำให้การดำเนินงานไม่เป็นไปตามแผนที่กำหนดไว้ สิ่งที่สำคัญคือการประชาสัมพันธ์สร้างความเข้าใจให้ประชาชนได้รับรู้ และที่สำคัญยิ่งคือการดำเนินงานด้วยความโปร่งใส สามารถตรวจสอบได้

สรุปปัญหาอุปสรรคการดำเนินงานที่ผ่านมาและแนวทางการแก้ไข

- ปัจจุบันค่าครองชีพสูงขึ้น และประชาชนส่วนใหญ่ที่เป็นเกษตรกรมีรายได้ไม่แน่นอน และความเจริญทางด้านเทคโนโลยีรวมถึงค่านิยมของประชาชนเปลี่ยนไป ทำให้ความต้องการของประชาชนมากขึ้น ก่อให้เกิดปัญหาภาวะหนี้สิน รายจ่ายมากกว่ารายได้ การให้ความร่วมมือด้านต่างๆลดน้อยลง ซึ่งยังคงเป็นปัญหาที่ยากจะแก้ไข

๒.๘ ความเชื่อมโยงของยุทธศาสตร์ในภาพรวม

ความเชื่อมโยงยุทธศาสตร์จังหวัดกับยุทธศาสตร์ของ อบต.จอมหมอกแก้ว

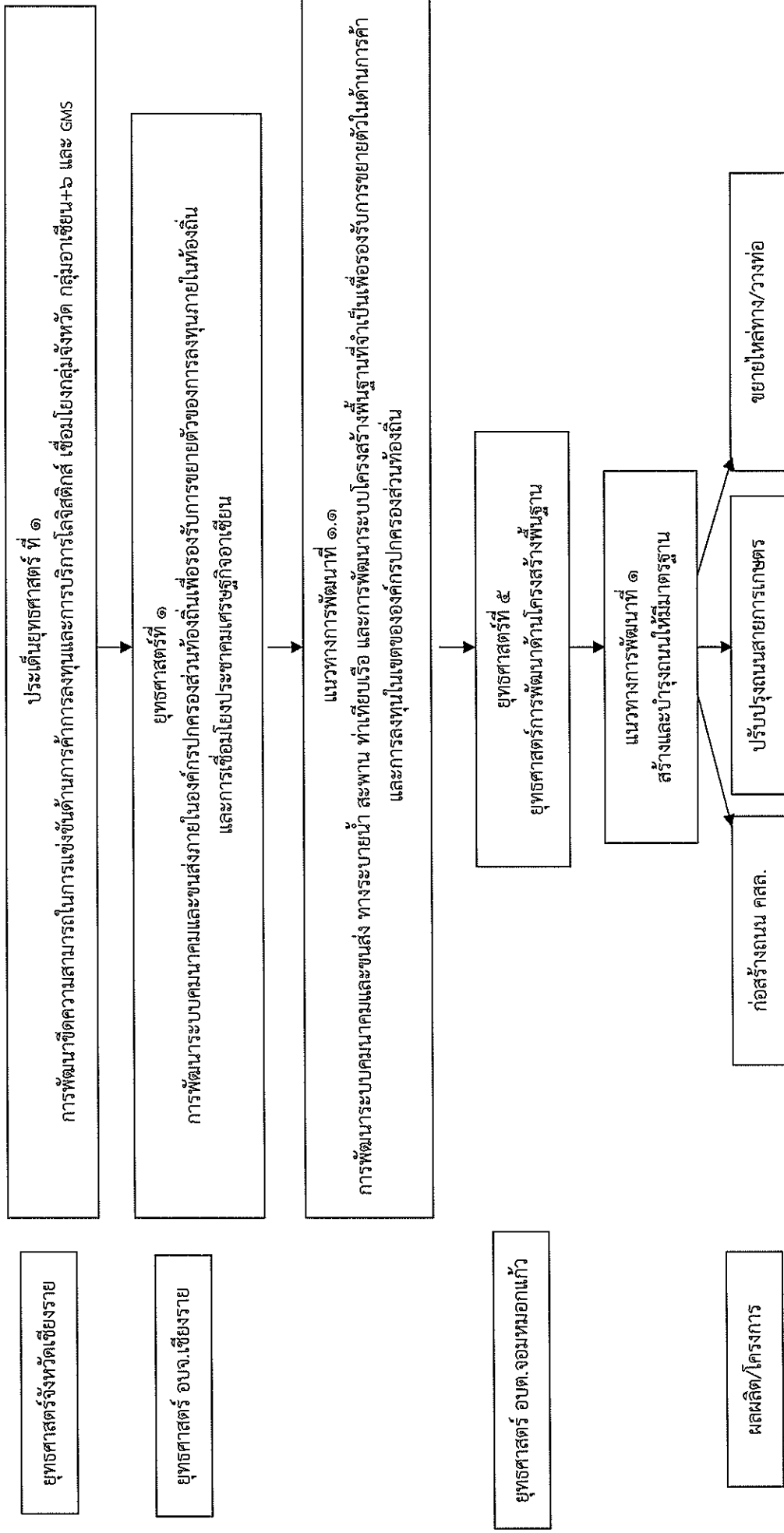

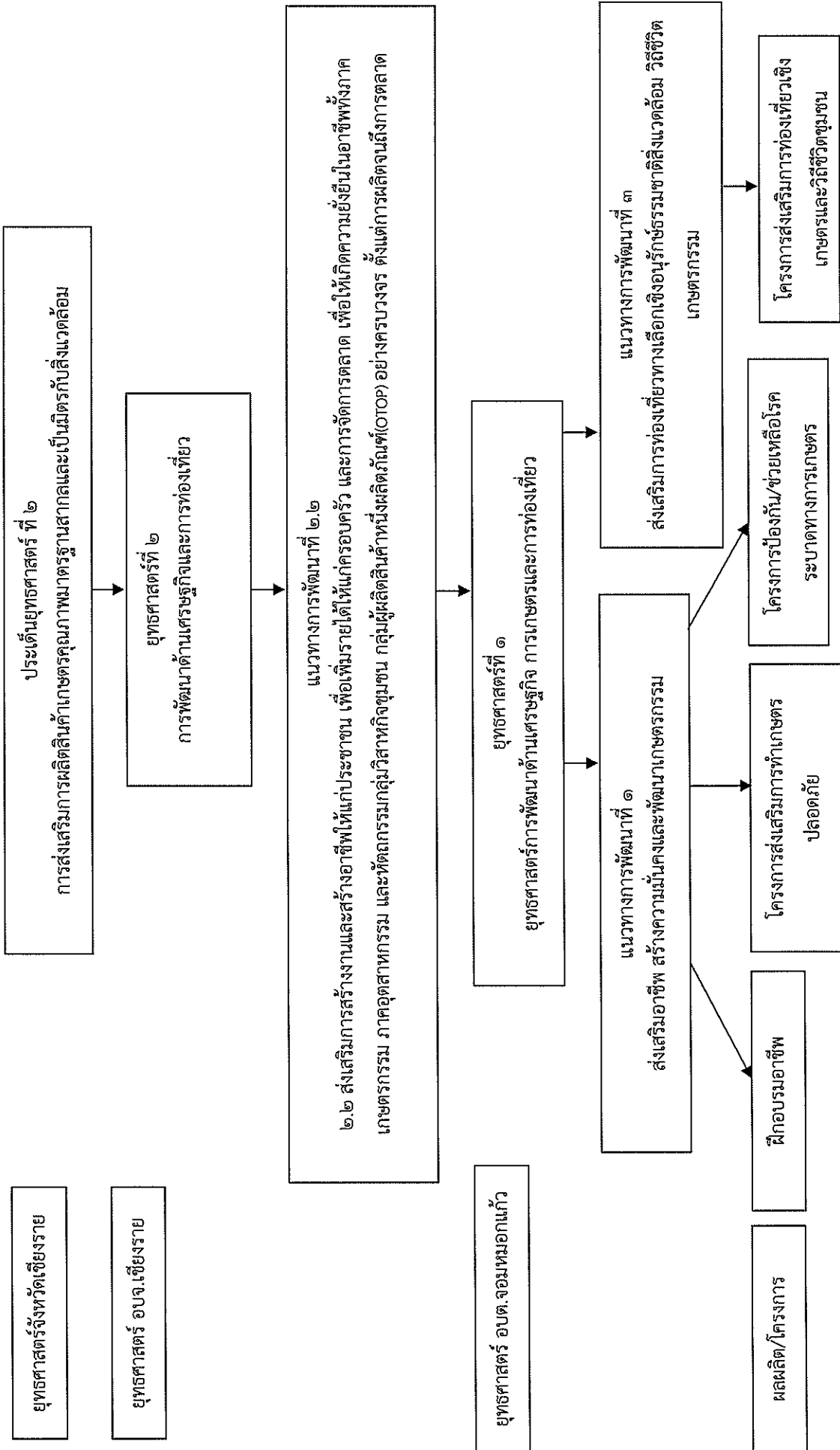

### ๓ การวิเคราะห์เพื่อพัฒนาท้องถิ่น

#### ๓.๑ การวิเคราะห์กรอบการจัดทำยุทธศาสตร์ขององค์การบริหารส่วนตำบลจอมหมอกแก้ว

จากนโยบายการพัฒนาองค์การบริหารส่วนตำบลจอมหมอกแก้ว และข้อมูลพื้นฐานการพัฒนา ซึ่งได้ทำการวิเคราะห์ และศึกษาในบทบาทที่ผ่านมา เพื่อที่จะทราบสภาพการณ์แวดล้อมของการพัฒนาและศักยภาพ ในการพัฒนาองค์การบริหารส่วนตำบลจอมหมอกแก้ว จึงได้ดำเนินการวิเคราะห์สภาพการณ์ในทุกด้าน การพัฒนา โดยใช้เทคนิค SWOT Analysis ซึ่งจะต้องทำการวิเคราะห์หา จุดแข็ง จุดอ่อน โอกาสและอุปสรรค ของการพัฒนา ดังผลการวิเคราะห์ซึ่งจะได้นำเสนอเป็นรายประเด็นนโยบาย รวม ๖ ประเด็นตามลำดับต่อไป

##### ๑) ผลการวิเคราะห์สถานการณ์การพัฒนาด้านการเกษตร เศรษฐกิจและการท่องเที่ยว

###### จุดแข็ง

พื้นที่องค์การบริหารส่วนตำบลจอมหมอกแก้วเป็นพื้นที่ที่อุดมสมบูรณ์ เป็นแหล่งปลูกพืชเศรษฐกิจที่สำคัญ ได้แก่ ข้าว, ใบบัว, ถั่ว, ข้าวโพด, ลำไย ฯลฯ ซึ่งสามารถปลูกหมุนเวียนกันได้ตลอดทั้งปี และยังมีแหล่งท่องเที่ยวเชิงธรรมชาติคือสถานีเพาะเลี้ยงพันธุ์สัตว์ป่าแม่ลาว และมีสถานที่ท่องเที่ยวเชิงวัฒนธรรมคือวัดพระธาตุจอมหมอกแก้ว ซึ่งเป็น ๑ ใน ๙ จอม ของจังหวัดเชียงราย และยังมีกลุ่มอาชีพที่ผลิตสินค้า OTOP ที่มีคุณภาพระดับ ๕ ดาว คือ กลุ่มกล้วยตากแม่ลาว และการส่งเสริมการท่องเที่ยวเชิงเกษตร วิถีชีวิตชุมชน ซึ่งยังคงให้เห็นโดยทั่วไปในพื้นที่

###### จุดอ่อน

ประชากรส่วนใหญ่ขององค์การบริหารส่วนตำบลจอมหมอกแก้ว มีอาชีพเกษตรกรซึ่งสามารถปลูก หมุนเวียนกันได้ตลอดทั้งปี ส่วนใหญ่เป็นเกษตรกรเคมี ส่งผลให้เกิดความเสี่ยงต่อสุขภาพ สิ่งแวดล้อมและภาวะขาดทุน จากการประกอบอาชีพเพราะมีต้นทุนการผลิตสูง ในการนี้ยังส่งผลกระทบต่อเชิงการพัฒนา เพราะประชาชนส่วนใหญ่ไม่เห็นความสำคัญเข้าร่วมกิจกรรม/โครงการด้านการส่งเสริมคุณภาพชีวิต ที่องค์การบริหารส่วนตำบลจอมหมอกแก้ว รวมถึงหน่วยงานที่เกี่ยวข้องจัดขึ้น ทำให้การพัฒนาขาดความต่อเนื่อง ประชาชนขาดโอกาสในการพัฒนาตนเองและการประกอบอาชีพที่ดีตามแนวทางปรัชญาเศรษฐกิจพอเพียง

###### โอกาส

แนวทางในการบริหารจัดการทั้งภาครัฐและเอกชน เปลี่ยนแนวทางการบริหาร มาเน้นการบูรณาการร่วมกัน และมีหน่วยงานอื่น ๆ ที่ให้การสนับสนุนกลุ่มอาชีพ รวมถึงการอบรมอาชีพใหม่ให้กับประชาชน ทำให้มี โอกาสในการสร้างงานสร้างอาชีพมากขึ้นและมีความหลากหลาย

###### อุปสรรค

ปัจจุบันค่าครองชีพสูงขึ้น และประชาชนส่วนใหญ่ที่เป็นเกษตรกรมีรายได้ไม่แน่นอน และความ เจริญทางด้านเทคโนโลยีรวมถึงค่านิยมของประชาชนเปลี่ยนไป ทำให้ความต้องการของประชาชนมากขึ้น ก่อให้เกิด ปัญหาภาวะหนี้สิน รายจ่ายมากกว่ารายได้

##### ๒) ผลการวิเคราะห์สถานการณ์การพัฒนาทางการศึกษา และศิลปวัฒนธรรม

###### จุดแข็ง

นโยบายผู้บริหารให้ความสำคัญในการส่งเสริมการศึกษา โดยเฉพาะในส่วนของศูนย์พัฒนาเด็กเล็ก ได้มีการซ่อมแซม/ต่อเติม เพื่อให้เอื้ออำนวยต่อการเรียนการสอนที่มีคุณภาพ และมีการส่งเสริมให้บุคลากรด้าน การศึกษาเข้ารับการอบรม และมีการบริการรถรับ-ส่งนักเรียนที่อยู่ห่างไกลและผู้ปกครองมีรายได้น้อย ในส่วนของ โรงเรียนประถมศึกษาที่อยู่ในพื้นที่ก็ได้ให้การสนับสนุนงบประมาณเพื่อส่งเสริมด้านการศึกษาต่างๆ และยังมี การจัด

กิจกรรมที่ส่งเสริมการเรียนรู้ทางด้านอื่น ๆ เช่นการให้การสนับสนุนศูนย์การเรียนรู้ประจำตำบล การจัดโครงการอบรมความรู้ด้านคอมพิวเตอร์ให้กับนักเรียน และประชาชนทั่วไป มีศูนย์ ICT ประจำตำบลซึ่งเป็นแหล่งค้นคว้าข้อมูลต่าง ๆ ในเขตองค์การบริหารส่วนตำบลจอมหมอกแก้ว มีสังคมวัฒนธรรมท้องถิ่นที่มีความสัมพันธ์กันฉันญาติมิตร มีการอนุรักษ์สืบทอดประเพณีวัฒนธรรมท้องถิ่น เช่น ประเพณีการสงฆ์น้ำพระธาตุจอมหมอกแก้ว ประเพณีรดน้ำดำหัวผู้สูงอายุ ประเพณีแห่เทียนจำนำพรรษา ประเพณีลอดกระทง รวมไปถึงกลุ่มดนตรีพื้นเมือง กลุ่มสมุนไพรรักษาโรคซึ่งถือว่าเป็นภูมิปัญญาท้องถิ่น เป็นต้น ซึ่งเป็นประเพณีที่ได้มีการดำเนินการเป็นประจำทุกปี ซึ่งได้รับความสนใจจากประชาชนภายนอกและในอนาคตคาดว่าจะสร้างความเป็นเอกลักษณ์ส่งเสริมให้เป็นแหล่งศึกษาปฏิบัติงานด้านวัฒนธรรมเพื่อเตรียมความพร้อมในการรับรองการเป็นประชาคมอาเซียน

### จุดอ่อน

ในภารกิจด้านการศึกษาขององค์การบริหารส่วนตำบลจอมหมอกแก้ว ถึงแม้จะมีบุคลากรตามโครงสร้างแต่จะต้องอาศัยความรู้ความสามารถและทักษะในการบริหารงานการศึกษาอย่างสูง ซึ่งปัจจุบันบุคลากรด้านศึกษายังขาดประสบการณ์ และจากการประเมินมาตรฐานของศูนย์พัฒนาเด็กเล็กก็ยังคงต้องมีการปรับปรุงในส่วนของการจัดทำแผนการศึกษา ในส่วนของศิลปวัฒนธรรม คนรุ่นใหม่ให้ความสำคัญกับประเพณีวัฒนธรรมท้องถิ่นน้อยลง ประชาชนวัยทำงานและเยาวชน ขาดความสนใจในหลักธรรมคำสอนของศาสนา

### โอกาส

แนวทางในการบริหารจัดการ เน้นการบูรณาการร่วมกัน ผู้ปกครองและทุกภาคส่วนที่เกี่ยวข้อง ให้ความร่วมมือและสนับสนุนการพัฒนาการจัดการศึกษาอย่างต่อเนื่อง

### อุปสรรค

การเปลี่ยนแปลงภาวะเศรษฐกิจและภาวะทุนนิยม มีการรับวัฒนธรรมต่างชาติเข้ามาและทำให้เกิดกระแสที่การสื่อสารไร้พรมแดน ทำให้ค่านิยมทางวัตถุและสังคมแก่ประชาชนและเยาวชน โดยหันมาบริโภคสินค้าฟุ่มเฟือย การรับโฆษณา สื่อเทคโนโลยีต่าง ๆ โลกแห่งการออนไลน์ที่มอบเมาประชาชน เยาวชนโดยไม่มีมีการพิจารณาอย่างรอบคอบก่อให้เกิดผลกระทบทางด้านสังคมและวัฒนธรรม ซึ่งเป็นเหตุให้เยาวชนขาดความรับผิดชอบต่อตนเองและสังคม

#### ๓) ผลการวิเคราะห์สถานการณ์การพัฒนาด้านคุณภาพชีวิต

### จุดแข็ง

นโยบายการบริหารขององค์การบริหารส่วนตำบลจอมหมอกแก้ว ได้ให้ความสำคัญกับการพัฒนาคุณภาพชีวิตโดยได้กำหนดไว้ในนโยบายอย่างชัดเจนที่จะพัฒนาคุณภาพชีวิตของประชาชน เช่นการร่วมกับ สสส. ดำเนินโครงการด้านสุขภาพ การสมทบหลักประกันสุขภาพ(สปสข.) การสนับสนุนสาธารณสุขมูลฐาน การสนับสนุนศูนย์มิตรภาพบำบัด การดำเนินโครงการและการสนับสนุนประชาชนทุกวัยในการส่งเสริมสุขภาพ และคุณภาพชีวิต

### จุดอ่อน

ขาดบุคลากรที่มีความรู้ด้านสาธารณสุขโดยตรง และเกษตรกรที่อยู่ในพื้นที่ส่วนใหญ่ทำเกษตรเคมี ซึ่งส่งผลกระทบต่อสุขภาพของประชาชนทั้งทางตรงและทางอ้อม ทำให้เกิดปัญหาสุขภาพ และค่านิยมการดื่มเหล้า

สุขภาพดี ของประชาชนในเขตพื้นที่สูง และเห็นว่าเป็นเรื่องปกติธรรมดา และยังคงผลต่อเรื่องอุบัติเหตุในพื้นที่ ทำให้ การส่งเสริมด้านคุณภาพชีวิตขององค์การบริหารส่วนตำบลไม่ประสบผลสำเร็จเท่าที่ควร

#### โอกาส

ในพื้นที่ตำบลจอมหมอกแก้ว มีสถาบันการศึกษา มีโรงพยาบาลส่งเสริมสุขภาพประจำตำบล ตลอดจนสถาบันทางศาสนาที่มีความพร้อม สามารถส่งเสริมการพัฒนาคุณภาพชีวิตของประชาชนในเขตพื้นที่ อีกทั้ง นโยบายรัฐบาลที่ให้ความสำคัญกับการพัฒนาคุณภาพชีวิต ไม่ว่าจะเป็นนโยบายแก้ไขปัญหาความยากจน นโยบาย ด้านการแก้ไขปัญหายาเสพติด นโยบายให้ความช่วยเหลือด้านแหล่งเงินทุน

#### อุปสรรค

วิถีชีวิตของประชาชนมุ่งเน้นด้านวัตถุมากกว่าด้านสุขภาพ ส่งผลให้ปัญหาด้านสุขภาพแก้ไขและ ควบคุมได้ยาก ประชาชนส่วนใหญ่ที่มีปัญหาด้านสุขภาพจะรู้ตัวเมื่ออาการรุนแรงแล้ว และประชาชนทุกวัยขาด ความตระหนักในด้านการดูแลตนเอง ใช้ชีวิตท่ามกลางความเสี่ยงด้านสุขภาพ รวมไปถึงการดูแลเอาใจใส่ในระดับ ครอบครัวมีให้กันน้อยลง อีกทั้งปัญหาการระบาดของโรคติดต่อในปัจจุบัน มีการขยายตัวและมีความรุนแรงมากขึ้น ทำให้การแก้ไขและควบคุมการระบาดของโรคทำได้ยาก และบางครั้งอาจจะไม่ทันต่อเหตุการณ์

#### ๔) ผลการวิเคราะห์สถานการณ์การพัฒนาด้านการเมืองและการบริหาร

#### จุดแข็ง

องค์การบริหารส่วนตำบลจอมหมอกแก้วมีหลักการทำงานโดยมุ่งไปที่ให้หมู่บ้าน ประชาชนมีความเข้มแข็ง สามารถดูแลตนเองได้ จึงได้จัดกิจกรรมซึ่งเริ่มจากการที่ให้ประชาชนเข้ามามีส่วนร่วมในการจัดทำแผนพัฒนา มีการ แต่งตั้งประชาคมหมู่บ้านร่วมเป็นคณะกรรมการในการจัดซื้อ/จัดจ้าง เป็นคณะกรรมการติดตามและประเมินผลแผน รวมทั้งให้ประชาชนมีส่วนร่วมในการจัดงานประเพณีท้องถิ่น จึงทำให้ความสัมพันธ์ระหว่าง อบต.กับประชาชน ค่อนข้างใกล้ชิดกัน และประชาชนให้ความไว้วางใจ นอกจากนี้ความสัมพันธ์ระหว่างคณะผู้บริหารและสมาชิกสภา อบต.และพนักงานเป็นไปในลักษณะที่เสริมประสิทธิภาพซึ่งกันและกัน และมีการประสานงานกันเป็นอย่างดี

ในด้านการบริหาร ผู้บริหารได้เน้นกระบวนการมีส่วนร่วมภายในหน่วยงานและภายนอกหน่วยงาน โดยเน้น การทำงานเป็นทีมและเน้นความสามัคคี นอกจากนี้ ในองค์การบริหารส่วนตำบลจอมหมอกแก้วมีการประชุม พนักงานประจำเดือนทุกเดือนเพื่อเป็นการรับฟังปัญหา ข้อเสนอแนะและสรุปผลการทำงานของแต่ละส่วน จึงทำให้ การทำงานทุกส่วนมีการพูดคุยแลกเปลี่ยนกันอยู่เสมอ และมีการอบรมเพิ่มประสิทธิภาพการทำงาน เป็นประจำทุกปี เพื่อให้การทำงานมีประสิทธิภาพ และการกำหนดแผนงาน โครงการ และเป้าหมายการทำงานเป็นการกำหนด ร่วมกันของทุกฝ่าย ทั้งฝ่ายบริหาร สภา พนักงาน และประชาชน นอกจากนี้ยังมีการส่งเสริมให้บุคลากรทั้งฝ่าย ประจำและฝ่ายการเมืองรับการศึกษาระดับปริญญาตรีและปริญญาโท และมีการส่งบุคลากรทั้งฝ่ายการเมืองและ ฝ่ายประจำเข้ารับการอบรมจากหน่วยงานต่างๆ เพื่อเพิ่มพูนความรู้และเพิ่มประสิทธิภาพในการทำงาน

#### จุดอ่อน

ในด้านการเมือง ถึงแม้ประชาชนจะมีการตื่นตัวและเข้ามามีส่วนร่วมในทางการเมืองสูง แต่ยังมีบางส่วนที่ ไม่ให้ความสำคัญยังให้ความสำคัญกับเรื่องปากท้องมากกว่าส่วนรวม และเยาวชนซึ่งจะเป็นกำลังหลักในอนาคต ไม่ให้ความสำคัญ และไม่ตระหนักถึงการมีส่วนร่วมในชุมชน

#### โอกาส

กฎหมายกำหนดแผนและขั้นตอนการกระจายให้แก่องค์กรปกครองส่วนท้องถิ่นได้ให้อำนาจองค์การบริหาร ส่วนตำบลในการดำเนินงานเพื่อแก้ไขปัญหาและความต้องการของประชาชน นอกจากนี้กระแสความคิดเรื่องการ ทำงานแบบมีส่วนร่วมของประชาชนและกระแสการปกครองในระบอบประชาธิปไตยทำให้ประชาชนเริ่มมีแนวคิดใน

การเข้ามามีส่วนร่วมในการจัดทำแผนพัฒนาท้องถิ่นและมีส่วนร่วมในการตัดสินใจหรือให้ข้อเสนอแนะแก่องค์การบริหารส่วนตำบลในการดำเนินกิจกรรม และด้วยเป็นยุคแห่งข้อมูลข่าวสาร จึงมีการจัดทำสื่อออกมาหลากหลายแนวทางที่บอกถึงสถิติ หน้าที่ รวมไปถึงการกระตุ้นให้ประชาชนตระหนักถึงการมีส่วนร่วม

#### อุปสรรค

การจัดสรรงบประมาณจากรัฐบาลให้แก่องค์การบริหารส่วนตำบลยังขาดความแน่นอน ทำให้องค์การบริหารส่วนตำบลไม่สามารถวางแผนดำเนินงานระยะยาว นอกจากนั้นความสัมพันธ์ระหว่างองค์การบริหารส่วนตำบลกับราชการส่วนภูมิภาคและส่วนกลาง ยังเป็นลักษณะของการควบคุม ท้องถิ่นไม่ได้มีอิสระในการดำเนินงานที่จะตอบสนองต่อปัญหาและความต้องการของประชาชนอย่างแท้จริง ยังมีปัญหาความเหลื่อมล้ำของอำนาจหน้าที่ระหว่างหน่วยงาน

#### ๕) ผลการวิเคราะห์สถานการณ์การพัฒนาด้านโครงสร้างพื้นฐาน

##### จุดแข็ง

ผู้บริหารองค์การบริหารส่วนตำบลจอมหมอกแก้ว ได้ให้ความสำคัญกับการพัฒนาด้านการคมนาคมและโครงสร้างพื้นฐาน โดยได้กำหนดไว้ในนโยบายชัดเจนที่จะพัฒนา ไม่ว่าจะเป็นถนน การขยายเขตไฟฟ้า และระบบประปา

##### จุดอ่อน

การดำเนินงานด้านโครงสร้างพื้นฐานเป็นการดำเนินงานที่ใช้งบประมาณค่อนข้างเยอะ ประกอบกับพื้นที่กว้างทำให้การบริการโครงสร้างพื้นฐานดำเนินการได้ไม่ครอบคลุมทุกพื้นที่

##### โอกาส

สำหรับโครงการด้านโครงสร้างพื้นฐานที่เกินศักยภาพ การดำเนินงานใช้งบประมาณมากสามารถส่งไปยังหน่วยงานที่ให้การสนับสนุนได้ ซึ่งมีหลายหน่วยงานที่ให้การสนับสนุน เช่น อำเภอ จังหวัด องค์การบริหารส่วนจังหวัด กรมส่งเสริมการปกครองส่วนท้องถิ่น กรมทรัพยากรธรรมชาติและสิ่งแวดล้อม ฯลฯ

#### อุปสรรค

การขยายเขตไฟฟ้า อยู่ในอำนาจหน้าที่ของการไฟฟ้าส่วนภูมิภาค องค์การบริหารส่วนตำบลทำได้เพียงอุดหนุนงบประมาณสมทบในการดำเนินงาน ซึ่งขั้นตอนใช้เวลาค่อนข้างนาน ทำให้บางครั้งไม่ทันต่อเหตุการณ์หรือความจำเป็น

#### ๖) ผลการวิเคราะห์สถานการณ์การพัฒนาด้านทรัพยากรธรรมชาติและสิ่งแวดล้อม

##### จุดแข็ง

การดำเนินงานขององค์การบริหารส่วนตำบลจอมหมอกแก้วได้ให้ความสำคัญกับการพัฒนาด้านทรัพยากรธรรมชาติและสิ่งแวดล้อมและมีโครงการที่จะดำเนินการส่งเสริมการบริหารจัดการขยะ และกำลังจัดเตรียมข้อมูลในการบริหารจัดการเก็บขยะ มีการรณรงค์งดการเผา มีการทำโครงการทำแนวกันไฟป่าร่วมกับหน่วยงานที่เกี่ยวข้อง เพื่อป้องกันไฟป่า ฯลฯ

##### จุดอ่อน

การดำเนินงานด้านทรัพยากรธรรมชาติและสิ่งแวดล้อมมีค่าใช้จ่ายในการดำเนินงานค่อนข้างสูง โดยเฉพาะการจัดการขยะในพื้นที่ ซึ่งไม่สามารถหาสถานที่ในการดำเนินการได้ และที่สำคัญประชาชนยังไม่ให้ความสำคัญและความร่วมมือในการคัดแยกขยะ และการเผาป่าเกิดจากความมั่งง่าย

##### โอกาส

ประเด็นเรื่องการอนุรักษ์ทรัพยากรธรรมชาติและสิ่งแวดล้อมเป็นประเด็นที่ได้รับความสนใจและเป็นกระแสที่มีการรณรงค์กันตั้งแต่ระดับครัวเรือน ชุมชน ท้องถิ่น จังหวัด ประเทศและระดับโลก มีหน่วยงานดำเนินงานและสนับสนุนทั้งภาครัฐและเอกชน ตลอดจนองค์กรที่ไม่แสวงหากำไร ให้มีการสร้างจิตสำนึก และรณรงค์ให้มีการนำเอาทรัพยากรที่ใช้แล้วกลับมาใช้ซ้ำ(Recycle)

#### อุปสรรค

การบังคับใช้กฎหมายเกี่ยวกับสิ่งแวดล้อมไม่มีประสิทธิภาพ โดยเฉพาะอย่างยิ่งไม่สามารถควบคุมขยะและมลพิษในชุมชน และไม่สามารถควบคุมการเผาป่า และการเผาในที่โล่งได้

#### ๓.๒ การประเมินสถานการณ์สภาพแวดล้อมภายนอกที่เกี่ยวข้อง

ปัจจุบัน กลุ่มประเทศในภูมิภาคอาเซียนจำนวน ๑๐ ประเทศ ได้แก่ ไทย, สิงคโปร์, อินโดนีเซีย, มาเลเซีย, ฟิลิปปินส์, บรูไน, เวียดนาม, ลาว, พม่า และกัมพูชา ได้มีการร่วมจัดตั้งประชาคมอาเซียนขึ้น ซึ่งประกอบไปด้วย ๓ เสาหลัก ดังนี้คือ

๑)ประชาคมการเมืองและความมั่นคงอาเซียน (ASEAN Security Community – ASC) มุ่งให้ประเทศในภูมิภาคอยู่ร่วมกันอย่างสันติ มีระบบแก้ไขความขัดแย้ง ระหว่างกันได้ด้วยดี มีเสถียรภาพอย่างรอบด้าน

๒)ประชาคมเศรษฐกิจ (ASEAN Economic Community – AEC) มุ่งให้เกิดการรวมตัวกันทางเศรษฐกิจ และการอำนวยความสะดวกในการติดต่อค้าขายระหว่างกัน อันจะทำให้ภูมิภาคมีความเจริญมั่งคั่ง และสามารถแข่งขันกับภูมิภาคอื่นๆ ได้เพื่อความอยู่ดีกินดีของประชาชนในประเทศอาเซียน

๓)ประชาคม สังคมและวัฒนธรรมอาเซียน (ASEAN Socio-Cultural Community – ASCC) เพื่อให้ประชาชนแต่ละประเทศอาเซียนอยู่ร่วมกันภายใต้แนวคิดสังคมที่เอื้ออาทร มีสวัสดิการทางสังคมที่ดี และมีความมั่นคงทางสังคม

ประเทศไทยต้องปรับเปลี่ยนโครงสร้างการทำงานของบุคลากรหน่วยงานภาครัฐ ทั้งในส่วนกลางและส่วนภูมิภาค ให้สอดคล้องกับทิศทางการพัฒนาของประเทศไทยในฐานะสมาชิกประชาคมอาเซียน เช่น การสรรหาและขยายอัตราข้าราชการที่มีความรู้ความสามารถด้านภาษาหรือมีความเชี่ยวชาญเกี่ยวกับอาเซียนประจำหน่วยงานต่างๆ มากขึ้น การจัดตั้งประชาคมอาเซียนดังกล่าวย่อมส่งผลกระทบต่อองค์กรปกครองส่วนท้องถิ่นอย่างเลี่ยงไม่ได้ทั้งทางด้านบวกและด้านลบ ซึ่งมีผลกระทบโดยตรงต่อประชาชนเพราะองค์กรปกครองส่วนท้องถิ่นเป็นหน่วยงานที่ใกล้ชิดกับประชาชนมากที่สุด

#### ผลกระทบด้านการเมืองและความมั่นคง

๑.ทำให้ไทยอยู่ในประชาคมที่มีกติกาและมีการพัฒนาค่านิยมและบรรทัดฐานร่วมกันมากขึ้น มีความเป็นเอกภาพ มีความสงบสุข มีความแข็งแกร่ง มีการสร้างกฎเกณฑ์และค่านิยมร่วมกัน ซึ่งจะช่วยสร้างความเข้าใจและความไว้วางใจระหว่างกัน ชัดความขัดแย้งทางการเมืองระหว่างกัน และลดปัญหาความมั่นคงรูปแบบเดิมรวมทั้งส่งเสริมสันติภาพ เสถียรภาพ และความมั่นคงในภูมิภาค

๒.ช่วยสนับสนุนประเทศสมาชิกอาเซียนในการหาข้อยุติต่อปัญหาต่างๆ ระหว่างกันโดยสันติวิธี ซึ่งแม้ว่าการเป็นประชาคมอาเซียนจะมีได้เป็นการแก้ไขปัญหาโดยตรง แต่ก็ช่วยส่งเสริมการดำเนินการในกรอบอื่นๆ ที่เกี่ยวข้อง อาทิ กรอบทวิภาคีช่วยให้ไทยสามารถแก้ไขปัญหาและความท้าทายต่างๆ ได้อย่างมีประสิทธิภาพมากขึ้น โดยอาศัยร่วมมือที่ใกล้ชิดกับประเทศอื่นทั้งในและนอกภูมิภาค โดยเฉพาะการแก้ปัญหาความมั่นคงรูปแบบใหม่ เช่น การบริหารจัดการภัยพิบัติ ความมั่นคงทางทะเล และอาชญากรรมข้ามชาติในรูปแบบต่างๆ

๓. การรวมตัวเป็นประชาคมอาเซียนจะสร้างความเป็นหนึ่งเดียวของประเทศในอาเซียน และเพิ่มน้ำหนักในการเสนอท่าทีและความเห็นต่างๆ ของประเทศอาเซียนในเวทีระหว่างประเทศ การเคลื่อนตัวของประชาชนและสินค้าอย่างเสรีมากขึ้น อาจก่อให้เกิดผลกระทบข้ามพรมแดนต่างๆ เช่น การค้ามนุษย์ การค้าอาวุธยาเสพติด และการลักลอบเข้าเมืองผิดกฎหมาย ซึ่งประเทศไทยจำเป็นต้องมีมาตรการป้องกันที่มีประสิทธิภาพ

### ผลกระทบด้านเศรษฐกิจอาเซียน

๑. อาเซียนเป็นกรอบความร่วมมือทางเศรษฐกิจที่มีความใกล้ชิดไทยมากที่สุด ประเทศสมาชิกอาเซียนหลายประเทศเป็นเพื่อนบ้านของไทยที่มีพรมแดนติดกัน มีวัฒนธรรมที่คล้ายคลึง มีสินค้าและบริการ ที่สามารถเสริมซึ่งกันและกันได้ หรือมีสินค้าบริการที่คล้ายคลึงกัน ซึ่งหากสามารถร่วมมือกัน ก็จะสามารถสร้างความแข็งแกร่งในด้านอำนาจการต่อรอง อันจะนำมาซึ่งการขับเคลื่อนทางเศรษฐกิจการค้าที่มีความสำคัญยิ่ง

๒. การรวมกลุ่มเป็นประชาคมเศรษฐกิจอาเซียนทำให้เกิดตลาดในภูมิภาคที่มีขนาดใหญ่ โดยสามารถนำจุดแข็งของแต่ละประเทศมาเสริมกับจุดแข็งของประเทศไทยเพื่อสร้างประโยชน์สูงสุดในการผลิต ส่งออกและบริการ ซึ่งจะเกิดได้ก็ต่อเมื่อมีการเคลื่อนย้ายปัจจัยการผลิตได้อย่างเสรีมากขึ้น นอกจากนี้ การเป็นประชาคมเศรษฐกิจอาเซียนจะช่วยให้ประเทศสมาชิกมีความเป็นปึกแผ่นและช่วยสร้างอำนาจการต่อรองในเวทีต่าง ๆ มากขึ้น

๓. ประชาคมเศรษฐกิจอาเซียนจะช่วยส่งเสริมให้เกิดการขยายตัวในด้านการค้าและการลงทุนของไทย เนื่องจากจะมีการแสวงหาความร่วมมือเพื่อยกเลิกหรือลดอุปสรรคในการเข้าสู่ตลาดของกันและกัน ไม่ว่าจะเป็นอุปสรรคด้านภาษีหรือมาตรการทางการค้าอื่น ๆ ที่มีใช้ภาษี รวมถึงอำนวยความสะดวกทางการค้าและการลงทุนระหว่างกัน ทั้งนี้ ผู้ประกอบการควรใช้โอกาสที่เกิดจากการลดอุปสรรคทางการค้าและการลงทุนต่าง ๆ ให้เกิดประโยชน์อย่างเต็มที่ โดยเฉพาะสาขาที่ไทยมีความพร้อมและมีขีดความสามารถในการแข่งขันสูงประชาคมเศรษฐกิจจะทำให้ผู้ประกอบการไทยได้เริ่มปรับตัวและเตรียมความพร้อมกับสภาวะแวดล้อมทางเศรษฐกิจที่เปลี่ยนแปลงไปในโลก ซึ่งช่วยยกระดับความสามารถในการแข่งขันของไทยในเศรษฐกิจโลกในภาพรวมต่อไป

๔. ส่งเสริมการใช้ทรัพยากรร่วมกันและการเป็นพันธมิตรในการดำเนินธุรกิจระหว่างประเทศ จากการจัดอุปสรรคในด้านการค้าและการลงทุนระหว่างประเทศสมาชิก

๕. ช่วยให้การพัฒนาทางเศรษฐกิจของประเทศในภูมิภาคอาเซียนมีความเท่าเทียมและเสมอภาคยิ่งขึ้น จากการลดอุปสรรคด้านการค้าและจากการดำเนินงานตามความริเริ่มสำหรับการรวมตัวอาเซียน ซึ่งจะช่วยลดปัญหาการโยกย้ายถิ่นฐานของประเทศที่พัฒนาน้อยกว่า

### ผลกระทบด้านสังคมและวัฒนธรรม

๑. การดำเนินการใดๆ ของภาครัฐ จะต้องเน้นให้ประชาชนเป็นศูนย์กลางมากขึ้น เพื่อให้สอดคล้องกับเป้าประสงค์ในการสร้างประชาคมอาเซียนที่มีประชาชนเป็นศูนย์กลาง

๒. จำเป็นต้องส่งเสริมให้ประชาชนในอาเซียนรู้จักกันมากขึ้น โดยมีความเอื้ออาทรและแบ่งปันกันเพื่อสร้างความเข้าใจที่ตรงกัน และสร้างความรู้สึกเป็นประชาคมร่วมกัน

๓. จำเป็นต้องส่งเสริมให้เยาวชนมีความเชี่ยวชาญภาษาอังกฤษและภาษาของประเทศอาเซียนอื่นมากยิ่งขึ้น

๔. ช่วยจัดปัญหาด้านสาธารณสุขที่อาจเกิดจากการเคลื่อนย้ายแรงงาน และนักท่องเที่ยวโดยเสรี อาทิ การควบคุมโรคติดต่อ การเสริมสร้างความร่วมมือโดยการแบ่งปันข้อมูลและประสบการณ์เพื่อป้องกันและควบคุมโรค การเปลี่ยนแปลงทางภูมิอากาศ และภัยพิบัติที่เกิดขึ้นจากธรรมชาติหรือจากมนุษย์

#### วิเคราะห์การเปลี่ยนแปลงที่ส่งผลกระทบต่อ องค์กรปกครองส่วนท้องถิ่น

การจัดตั้งประชาคมอาเซียนดังกล่าวย่อมส่งผลกระทบต่อองค์กรปกครองส่วนท้องถิ่นอย่างเลี่ยงไม่ได้ทั้งทางด้านบวกและด้านลบ ซึ่งมีผลกระทบโดยตรงต่อประชาชน เพราะองค์กรปกครองส่วนท้องถิ่นเป็นหน่วยงานที่ใกล้ชิดกับประชาชนมากที่สุด

ผลกระทบด้านบวก คือ องค์กรปกครองส่วนท้องถิ่นจะมีโอกาสพัฒนาศักยภาพขององค์กรให้ดียิ่งขึ้นและมีมาตรฐานเทียบเท่าระดับสากลในด้านต่างๆ เช่น ด้านบุคลากร ด้านเทคโนโลยีอุปกรณ์เครื่องมือต่างๆ จำเป็น ด้านอาคารสถานที่หรือด้านโครงสร้างพื้นฐาน เป็นต้น การพัฒนาศักยภาพขององค์กรดังกล่าวย่อมส่งผลให้ประชาชนได้รับการบริการที่ดียิ่งขึ้น

ผลกระทบด้านลบ คือ ถ้าหากองค์กรปกครองส่วนท้องถิ่นขาดการเตรียมความพร้อมรองรับการเข้าสู่ประชาคมอาเซียน เช่น ความพร้อมด้านภาษาที่เป็นสากล การติดต่อสื่อสาร ความรู้ความเข้าใจของประชาชนในพื้นที่เกี่ยวกับประชาคมอาเซียน เป็นต้น ย่อมทำให้คุณภาพการให้บริการประชาชนลดลง รวมถึงการขยายตัวของชุมชนอาจส่งผลกระทบต่อทรัพยากรธรรมชาติและสิ่งแวดล้อม ปัญหาด้านสาธารณสุขเกี่ยวกับโรคระบาดต่างๆ และปัญหาต่างๆ ของสังคมที่อาจจะตามมา

ดังนั้นสิ่งสำคัญที่องค์กรปกครองส่วนท้องถิ่นควรดำเนินการหลังการเข้าสู่ประชาคมอาเซียนในปี พ.ศ. ๒๕๕๘ คือ การพัฒนาศักยภาพของบุคลากรให้มีความรู้ความเข้าใจเกี่ยวกับประชาคมอาเซียน ให้พร้อมในการให้บริการประชาชน อย่างมีประสิทธิภาพและประสิทธิผลในยุคอาเซียนและยุคโลกาภิวัตน์ ที่มีการเปลี่ยนแปลงอย่างรวดเร็วและการเปิดประเทศการเปิดเสรีต่างๆ

# แผนผังยุทธศาสตร์ (Strategic map)

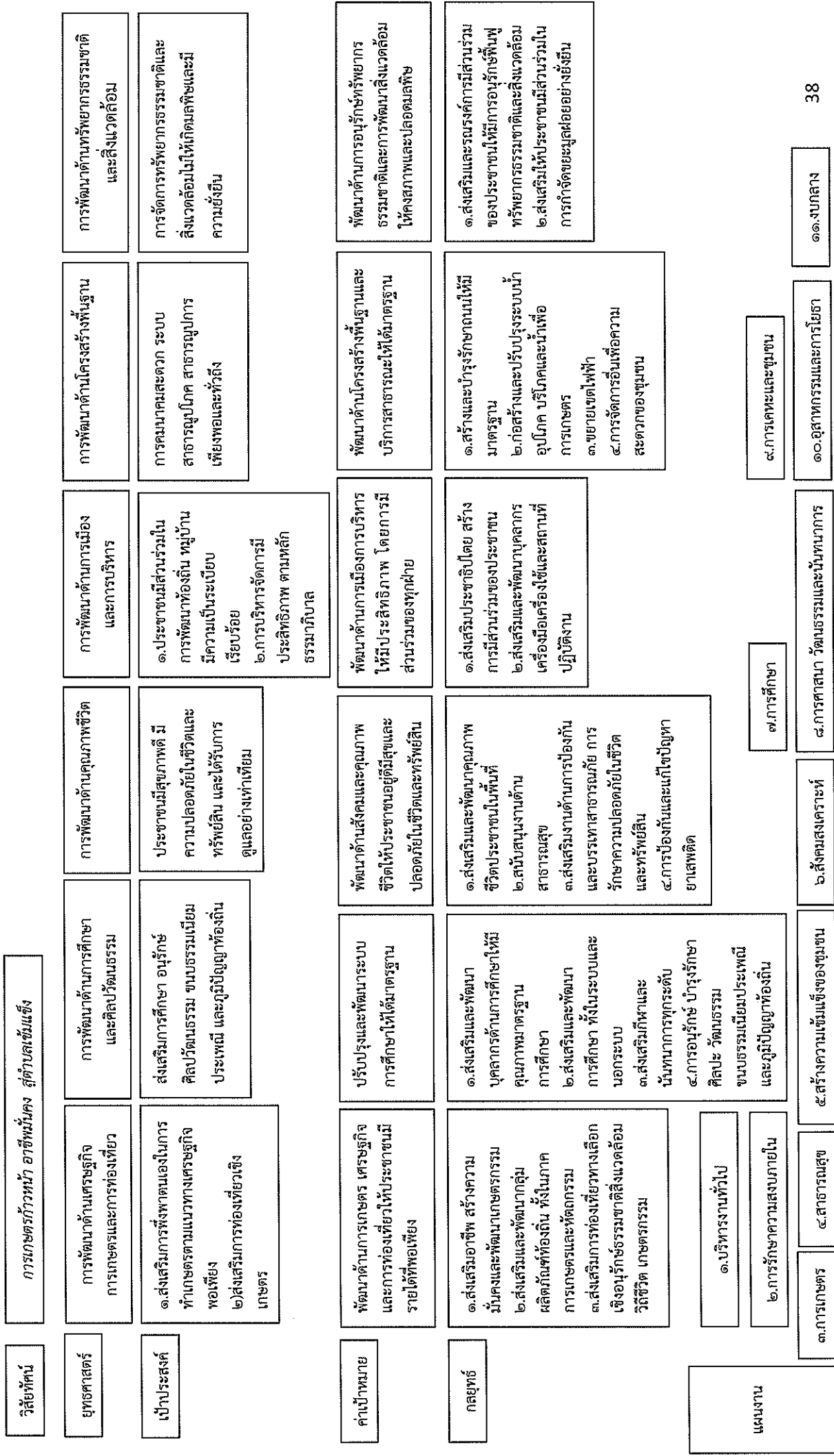

ถ.๓.๕ รายละเอียด掖ยดยุทธศาสตร์

ยุทธศาสตร์จังหวัด 掖ยงราย	ยุทธศาสตร์ อบจ. 掖ยงราย	ยุทธศาสตร์ อบต.จอมหมอก แก้ว	เป้าประสงค์	ตัวชี้วัด ผลผลิต/ โครงการ	ค่าเป้าหมาย					ความก้าวหน้า ของเป้าหมาย	กลยุทธ์	ผลผลิต/ โครงการ	หน่วยงาน รับผิดชอบ หลัก	หน่วย สนับสนุน
					๒๕๖๖	๒๕๖๗	๒๕๖๘	๒๕๖๙	๒๕๗๐					
การส่งเสริมการผลิต สินค้าเกษตรคุณภาพ มาตรฐานสากลและ เป็นมิตรกับ สิ่งแวดล้อม	การพัฒนา ด้าน เศรษฐกิจ และการ ท่องเที่ยว	การพัฒนาด้าน เศรษฐกิจ การเกษตรและ การท่องเที่ยว	๑.ส่งเสริมการ พึ่งพาตนเองในการ ทำเกษตรตาม แนวทางเศรษฐกิจ พอเพียง		๑๐	๒๐	๓๐	๔๐	๕๐	๑๐	๑๐	๑๐	สนง.ปัติฯ เกษตร/ พัฒนา ชุมชน	
			๒)ส่งเสริมการ ท่องเที่ยวเชิง เกษตร		๒	๔	๖	๘	๑๐	๒	๒	๒	กอง การศึกษา ฯ/สนง. ปัติฯ	การ ท่องเที่ยว จังหวัด/ สนง. เกษตร
การพัฒนาทรัพยากร มนุษย์และคุณภาพ ชีวิตเพื่อให้ประชาชน อยู่เย็นเป็นสุข	การพัฒนา การศึกษา และการ สาธารณสุข	การพัฒนาด้าน การศึกษา และ ศิลปวัฒนธรรม	๑.ส่งเสริม การศึกษา		๙	๑๘	๒๗	๓๖	๔๕	๙	๙	๙	กอง การศึกษา อบจ.	กศน./ อบจ.
			๒.อนุรักษ์ ศิลปวัฒนธรรม ขนบธรรมเนียม ประเพณี และภูมิ ปัญญาท้องถิ่น		๑๐	๒๐	๓๐	๔๐	๕๐	๑๐	๑๐	๘	กอง การศึกษา	กศน.

ยุทธศาสตร์จังหวัด เชิงนโยบาย	ยุทธศาสตร์ อบจ.เชิงนโยบาย	ยุทธศาสตร์ จอมหมอกแก้ว	เป้าประสงค์	ตัวชี้วัด ผลผลิต/ โครงการ	ค่าเป้าหมาย					ความก้าวหน้า ของเป้าหมาย	กลยุทธ์	ผลผลิต/ โครงการ	หน่วยงาน รับผิดชอบ หลัก	หน่วย สนับสนุน
					๒๕๖๖	๒๕๖๗	๒๕๖๘	๒๕๖๙	๒๕๗๐					
๑.การพัฒนา ทรัพยากรมนุษย์ และคุณภาพชีวิต เพื่อให้ประชาชน อยู่เย็นเป็นสุข ๒.การรักษาความ มั่นคงและความ ปลอดภัยในชีวิต และทรัพย์สิน	การพัฒนา คุณภาพชีวิต และ ป้องกัน บรรเทา สาธารณภัย	การพัฒนาคุณภาพ ชีวิต	๑. ประชาชนมีสุขภาพ ดี มีความปลอดภัยใน ชีวิตและทรัพย์สิน และได้รับการดูแล อย่างทั่วไต่ยม	โครงการ	๑๑	๒๒	๓๓	๔๔	๕๕	๑๑	ส่งเสริมพัฒนาด้าน สังคมและคุณภาพชีวิต	๑๑	สนง.ปลัดฯ	สส./พม.จ.
			๒.สนับสนุนงานด้าน สาธารณสุข ประชาชนอยู่ดีมีสุข		๔	๘	๑๒	๑๖	๒๐	๔	๔	ส่งเสริมและสนับสนุน งานด้านสาธารณสุข	๔	สนง.ปลัดฯ
การพัฒนา ทรัพยากรมนุษย์ และคุณภาพชีวิต เพื่อให้ประชาชน อยู่เย็นเป็นสุข	การพัฒนา ด้านการเมือง การบริหาร	การพัฒนา การเมืองและการ บริหาร	๓.สร้างความ ปลอดภัยในชีวิตและ ทรัพย์สิน	โครงการ	๕	๑๐	๑๕	๒๐	๒๕	๕	ส่งเสริมงานด้านการ ป้องกันและบรรเทา สาธารณภัย การรักษา ความปลอดภัยในชีวิต และทรัพย์สิน	๕	สนง.ปลัดฯ	ปกครอง/ สภ.แม่ลาว
			๔.การป้องกันและ แก้ไขปัญหายาเสพติด		๓	๖	๙	๑๒	๑๕	๓	๓	งานป้องกันและแก้ไข ปัญหายาเสพติด	๓	สนง.ปลัดฯ
การพัฒนา ทรัพยากรมนุษย์ และคุณภาพชีวิต เพื่อให้ประชาชน อยู่เย็นเป็นสุข	การพัฒนา ด้านการเมือง การบริหาร	การพัฒนา การเมืองและการ บริหาร	๑. ประชาชนมีส่วน ร่วมในการพัฒนา ท้องถิ่น หมู่บ้านมี ความเป็นระเบียบ เรียบร้อย	โครงการ	๖	๑๒	๑๘	๒๔	๓๐	๖	ส่งเสริม ประชาธิปไตย สร้าง การมีส่วนร่วมของ ประชาชน ๒.ส่งเสริมและพัฒนา บุคลากร เครื่องมือ เครื่องใช้และสถานที่ ปฏิบัติงาน	๖	สนง.ปลัดฯ	อบจ. พม.
			๒.การบริหารจัดการ มีประสิทธิภาพ ตาม หลักธรรมาภิบาล		๖	๑๒	๑๘	๒๔	๓๐	๖	๖	๖	๖	๖

ยุทธศาสตร์จังหวัด เชียงราย	ยุทธศาสตร์ อบจ.เชียงราย	ยุทธศาสตร์ ออบต. จอมหมอกแก้ว	เป้าประสงค์	ตัวชี้วัด ผลผลิต/ โครงการ	ค่าเป้าหมาย					ความก้าวหน้า ของเป้าหมาย	กลยุทธ์	ผลผลิต/ โครงการ	หน่วยงาน รับผิดชอบ หลัก	หน่วย สนับสนุน
					๒๕๖๖	๒๕๖๗	๒๕๖๘	๒๕๖๙	๒๕๗๐					
การพัฒนาขีด ความสามารถในการ แข่งขันด้านการค้าการ ลงทุนและระบบโลจิส ติกส์ เชื่อมโยงกลุ่ม จังหวัด กลุ่ม อาเซียน+๖ และ GMS	การพัฒนา โครงสร้าง พื้นฐานและ ระบบโลจิสติกส์ เชื่อมโยงกลุ่ม จังหวัด กลุ่ม อาเซียน+๖ และ GMS	การพัฒนาด้าน โครงสร้างพื้นฐาน	การคมนาคม สะดวก ระบบ สาธารณูปโภค สาธารณูปการ เพียงพอและ ทั่วถึง		๑๑	๒๒	๓๓	๔๔	๕๕	๑๑	๑๑	กองช่าง	อบจ. สจ.	
การจัดการ ทรัพยากรธรรมชาติ และสิ่งแวดล้อมให้ ดำรงความสมบูรณ์ และยั่งยืน	การพัฒนา จัดการ ทรัพยากรธรรมชาติ และสิ่งแวดล้อมให้ สิ่งแวดล้อมให้ ดำรงความ สมบูรณ์และ ยั่งยืน	การพัฒนาด้าน ทรัพยากรธรรมชาติ และสิ่งแวดล้อม	การจัดการ ทรัพยากรธรรมชาติ และ สิ่งแวดล้อมไม่ เกิดมลพิษและมี ความยั่งยืน		๗	๑๔	๒๑	๒๘	๓๕	๗	๗	สนง.ปศิวา	สจ. อบจ. ทสจ. ทจ.	



ส่วนที่ ๓ การนำแผนพัฒนาท้องถิ่น ไปสู่การปฏิบัติ

๑ ยุทธศาสตร์การพัฒนาและแผนงาน

ที่	ยุทธศาสตร์	ด้าน	แผนงาน	หน่วยงานรับผิดชอบหลัก	หน่วยงานสนับสนุน	
๑	การพัฒนาการเกษตร เศรษฐกิจ และการท่องเที่ยว	๑.การเศรษฐกิจ	๑.แผนงานการเกษตร	สนง.ปลัด อบต.	สนง.เกษตร อ.แม่ลาว	
		๒.บริการชุมชน และสังคม	๒.แผนงานสร้างความ เข้มแข็งของชุมชน	สนง.ปลัด อบต.	กศน. อ.แม่ลาว	
			๓.แผนงานศาสนา วัฒนธรรมและนันทนาการ	สนง.ปลัด อบต. กองการศึกษาฯ		
๒	การพัฒนาด้านการศึกษา และ ศิลปวัฒนธรรม	๑.บริหารงาน ทั่วไป	๑.แผนงานบริหารงานทั่วไป	สนง.ปลัด อบต.		
		๒.บริการชุมชน และสังคม	๒.แผนงานการศึกษา	สนง.ปลัด อบต. กองการศึกษาฯ		
			๓.แผนงานศาสนา วัฒนธรรมและนันทนาการ	สนง.ปลัด อบต. กองการศึกษาฯ		
๓	การพัฒนาคุณภาพชีวิต	๑.งบกลาง	๑.แผนงานงบกลาง	สนง.ปลัด อบต.		
		๒.บริการชุมชน และสังคม	๒.แผนงานสร้างความ เข้มแข็งของชุมชน	สนง.ปลัด อบต.		
			๓.แผนงานสังคมสงเคราะห์	สนง.ปลัด อบต.		
			๔.แผนงานสาธารณสุข	สนง.ปลัด อบต.		
			๕.แผนงานศาสนา วัฒนธรรมและนันทนาการ	สนง.ปลัด อบต. กองการศึกษาฯ		
		๓.บริหารงาน ทั่วไป	๖.แผนงานรักษาความสงบ ภายใน	สนง.ปลัด อบต.		
๔.	การพัฒนาด้านการเมืองและการบริหาร	๑.บริหารงาน ทั่วไป	๑.แผนงานบริหารงานทั่วไป	สนง.ปลัด อบต. กองคลัง		
๕	การพัฒนาด้านโครงสร้างพื้นฐาน	๑.การเศรษฐกิจ	๑.แผนงานอุตสาหกรรมและ การโยธา	กองช่าง	อบจ. เชียงใหม่	
			๒.แผนงานการเกษตร	สนง.ปลัดฯ กองช่าง	สนง.เกษตร อ.แม่ลาว	
๖	การพัฒนาด้าน ทรัพยากรธรรมชาติและ สิ่งแวดล้อม	๑.การเศรษฐกิจ	๑.แผนงานการเกษตร	สนง.ปลัดฯ	สนง.เกษตร อ.แม่ลาว	
		๒.บริการชุมชน และสังคม	๒.แผนงานเคหะชุมชน	สนง.ปลัดฯ	อบจ. เชียงใหม่	
รวม		๖	๔	๑๑	๔	๓

บัญชีสรุปโครงการพัฒนา

แบบ ผ.01

แผนพัฒนาท้องถิ่น(พ.ศ. ๒๕๖๖-๒๕๗๐)  
องค์การบริหารส่วนตำบลจอมหมอกแก้ว อำเภอมะนัง จังหวัดเชียงใหม่

ยุทธศาสตร์	ปี ๒๕๖๖		ปี ๒๕๖๗		ปี ๒๕๖๘		ปี ๒๕๖๙		ปี ๒๕๗๐		รวม ๕ ปี	
	จำนวนโครงการ	งบประมาณ (บาท)	จำนวนโครงการ	งบประมาณ (บาท)	จำนวนโครงการ	งบประมาณ (บาท)	จำนวนโครงการ	งบประมาณ (บาท)	จำนวนโครงการ	งบประมาณ (บาท)	จำนวนโครงการ	งบประมาณ (บาท)
๑) การพัฒนาภาคเกษตร เศรษฐกิจ และการท่องเที่ยว												
๑.๑ แผนงานภาคเกษตร	๓	๖๕,๐๐๐		๖๕,๐๐๐	๓	๖๕,๐๐๐		๖๕,๐๐๐	๓	๖๕,๐๐๐	๑๕	๓๒๕,๐๐๐
๑.๒ แผนงานสร้างเสริมเข้มแข็งของชุมชน	๒	๒๐,๐๐๐		๒๐,๐๐๐	๒	๒๐,๐๐๐		๒๐,๐๐๐	๒	๒๐,๐๐๐	๑๐	๑๐๐,๐๐๐
๑.๓ แผนงานศาสนา วัฒนธรรมและนันทนาการ	๔	๘๕,๐๐๐		๘๕,๐๐๐	๔	๘๕,๐๐๐		๘๕,๐๐๐	๔	๘๕,๐๐๐	๒๐	๔๐๕,๐๐๐
<b>รวม</b>	๙	๑๗๐,๐๐๐		๑๖๐,๐๐๐	๙	๑๖๐,๐๐๐		๑๖๐,๐๐๐	๙	๑๖๐,๐๐๐	๔๕	๘๓๐,๐๐๐
๒) การพัฒนาด้านการศึกษา และ ศิลปวัฒนธรรม												
๒.๑ แผนงานการศึกษา	๒๕	๒,๗๘๑,๐๐๐		๒,๕๖๑,๐๐๐	๒๒	๒,๕๖๑,๐๐๐		๒,๕๖๑,๐๐๐	๒๑	๒,๕๖๑,๐๐๐	๑๑๐	๑๒,๗๑๕,๐๐๐
๒.๒ แผนงานศาสนา วัฒนธรรมและนันทนาการ	๑๒	๒๓๐,๐๐๐		๒๓๐,๐๐๐	๑๒	๒๓๐,๐๐๐		๒๓๐,๐๐๐	๑๒	๒๓๐,๐๐๐	๖๐	๑,๑๕๐,๐๐๐
<b>รวม</b>	๓๗	๓,๐๑๑,๐๐๐		๒,๗๙๑,๐๐๐	๓๔	๒,๗๙๑,๐๐๐		๒,๗๙๑,๐๐๐	๓๓	๒,๗๙๑,๐๐๐	๑๗๐	๑๓,๘๖๕,๐๐๐
๓) การพัฒนาคุณภาพชีวิต												
๓.๑ แผนงานงบกลาง	๕	๑๔,๑๔๐,๐๐๐		๑๔,๓๕๐,๐๐๐	๕	๑๔,๓๕๐,๐๐๐		๑๔,๕๖๐,๐๐๐	๕	๑๔,๕๖๐,๐๐๐	๒๕	๗๕,๗๖๐,๐๐๐
๓.๒ แผนงานสร้างเสริมเข้มแข็งของชุมชน	๕	๑๔๐,๐๐๐		๘๕,๐๐๐	๔	๘๕,๐๐๐		๘๕,๐๐๐	๔	๘๕,๐๐๐	๒๑	๔๘๐,๐๐๐
๓.๓ แผนงานสังคมสงเคราะห์	๓	๖๐,๐๐๐		๖๐,๐๐๐	๓	๖๐,๐๐๐		๖๐,๐๐๐	๓	๖๐,๐๐๐	๑๕	๓๐๐,๐๐๐
๓.๔ แผนงานสาธารณสุข	๑๙	๔๐๘,๐๐๐		๔๐๘,๐๐๐	๑๙	๔๐๘,๐๐๐		๔๐๘,๐๐๐	๑๙	๔๐๘,๐๐๐	๙๕	๒,๐๔๐,๐๐๐
๓.๕ แผนงานศาสนา วัฒนธรรมและนันทนาการ	๕	๔๕๐,๐๐๐		๔๕๐,๐๐๐	๖	๔๕๕,๐๐๐		๔๕๕,๐๐๐	๖	๔๕๕,๐๐๐	๒๙	๒,๓๑๕,๐๐๐
๓.๖ แผนงานรักษาความสงบภายใน	๒๐	๑,๐๐๗,๕๐๐		๓๖๓,๕๐๐	๑๘	๓๖๓,๕๐๐		๓๖๓,๕๐๐	๒๐	๓๖๓,๕๐๐	๙๖	๒,๕๖๒,๕๐๐
<b>รวม</b>	๕๗	๑๖,๒๐๕,๕๐๐		๑๕,๗๒๗,๕๐๐	๕๕	๑๖,๗๒๗,๕๐๐		๑๖,๗๒๗,๕๐๐	๕๕	๑๖,๗๒๗,๕๐๐	๒๘๑	๘๕,๕๗๕,๕๐๐
๔) การพัฒนาด้านการเมืองและการบริหาร												
๔.๑ แผนงานบริหารงานทั่วไป	๑๔	๕๒๖,๕๐๐		๕๓๖,๕๐๐	๑๔	๕๓๖,๕๐๐		๕๓๖,๕๐๐	๑๕	๕๓๖,๕๐๐	๗๓	๒,๖๗๒,๕๐๐
<b>รวม</b>	๑๔	๕๒๖,๕๐๐		๕๓๖,๕๐๐	๑๔	๕๓๖,๕๐๐		๕๓๖,๕๐๐	๑๕	๕๓๖,๕๐๐	๗๓	๒,๖๗๒,๕๐๐

ยุทธศาสตร์	ปี ๒๕๖๖		ปี ๒๕๖๗		ปี ๒๕๖๘		ปี ๒๕๖๙		ปี ๒๕๗๐		รวม ๕ ปี	
	จำนวนโครงการ	งบประมาณ(บาท)	จำนวนโครงการ	งบประมาณ (บาท)	จำนวนโครงการ	งบประมาณ (บาท)	จำนวนโครงการ	งบประมาณ (บาท)	จำนวนโครงการ	งบประมาณ (บาท)	จำนวนโครงการ	งบประมาณ(บาท)
๕) การพัฒนาด้านโครงสร้างพื้นฐาน												
๕.๑ แผนงานอุตสาหกรรมและการโยธา	๑๘๙	๑๓๖,๐๖๐,๓๕๐	๑๑	๒,๒๗๖,๐๐๐	๖	๑,๐๕๐,๐๐๐	๗	๑,๕๕๐,๐๐๐	๘	๒,๒๘๐,๐๐๐	๒๒๑	๑๕๓,๑๐๖,๓๕๐
๕.๒ แผนงานการพาณิชย์	๑	๓๐๐๐๐	-	-	-	-	-	-	-	-	๑	๓๐,๐๐๐
รวม	๑๙๐	๑๓๖,๐๙๐,๓๕๐	๑๑	๒,๒๗๖,๐๐๐	๖	๑,๐๕๐,๐๐๐	๗	๑,๕๕๐,๐๐๐	๘	๒,๒๘๐,๐๐๐	๒๒๒	๑๕๓,๑๓๖,๓๕๐
๖) การพัฒนาด้านทรัพยากรธรรมชาติและสิ่งแวดล้อม												
๖.๑ แผนงานการเกษตร	๕	๑๕๐,๐๐๐	๑	๒๐,๐๐๐	๑	๒๐,๐๐๐	๑	๒๐,๐๐๐	๑	๒๐,๐๐๐	๕	๒๒๐,๐๐๐
๖.๒ แผนงานเคหะและชุมชน	๑๐	๑,๖๒๐,๐๐๐	๒	๘๕,๐๐๐	๒	๘๐,๐๐๐	๒	๗๕,๐๐๐	๒	๗๕,๐๐๐	๑๘	๑,๙๓๕,๐๐๐
รวม	๑๕	๑,๗๗๐,๐๐๐	๓	๑๐๕,๐๐๐	๓	๑๐๐,๐๐๐	๓	๑๕๐,๐๐๐	๓	๑๕๐,๐๐๐	๒๓	๒,๑๕๐,๐๐๐
รวมทั้งสิ้น	๓๒๕	๑๕๓,๙๖๐,๓๕๐	๑๒๔	๒,๓๘๑,๐๐๐	๑๒๑	๒,๑๕๐,๐๐๐	๑๒๔	๒,๓๖๐,๐๐๐	๑๒๗	๒,๖๓๕,๐๐๐	๒๔๕	๒,๕๕๐,๑๖๖,๓๕๐

บัญชีโครงการพัฒนา

รายละเอียดโครงการพัฒนา

แบบ ผ.02

แผนพัฒนาท้องถิ่น (พ.ศ.๒๕๖๖ – ๒๕๗๐)

องค์การบริหารส่วนตำบลจอมหมอกแก้ว

ก. ยุทธศาสตร์จังหวัดเชียงใหม่ราย ยุทธศาสตร์ที่ ๓ การดำรงฐานวัฒนธรรมล้านนา เพื่อเพิ่มมูลค่าเชิงท่องเที่ยวเชิงวัฒนธรรม เชิงนิเวศและเชิงสุขภาพ

ข. ยุทธศาสตร์องค์การบริหารส่วนจังหวัดเชียงใหม่ราย ยุทธศาสตร์ที่ ๒ การพัฒนาด้านเศรษฐกิจ และการท่องเที่ยว

๑. ยุทธศาสตร์พัฒนาการเกษตร เศรษฐกิจ และการท่องเที่ยว

๑.๑ แผนงานการเกษตร

ที่	โครงการ	วัตถุประสงค์	เป้าหมาย	งบประมาณและที่ส่งมา				ตัวชี้วัด (KPI)	ผลที่คาดว่าจะได้รับ	หน่วยงานรับผิดชอบหลัก
				๒๕๖๖ (บาท)	๒๕๖๗ (บาท)	๒๕๖๘ (บาท)	๒๕๗๐ (บาท)			
๑	โครงการศูนย์การเรียนรู้เศรษฐกิจพอเพียงตำบลจอมหมอกแก้ว	เพื่อสร้างและสนับสนุนแหล่งเรียนรู้ด้านเศรษฐกิจพอเพียงให้ประชาชนในพื้นที่มีภูมิคุ้มกันที่ดี	จำนวน ๑ ศูนย์	๕๐,๐๐๐	๕๐,๐๐๐	๕๐,๐๐๐	๕๐,๐๐๐	ร้อยละ ๑๐๐ ของศูนย์สามารถเป็นแหล่งเรียนรู้ด้านเศรษฐกิจพอเพียงให้แก่ประชาชนทั่วไปได้	เป็นศูนย์เรียนรู้เรื่องเศรษฐกิจพอเพียงของตำบล	สนง.ปลัดฯ
๒	โครงการตลาดเกษตรกรสีเขียว	เพื่อส่งเสริมการตลาดและมีพื้นที่จำหน่ายโดยเน้นการเกษตรแบบปลอดภัย	๑ โครงการ	๑๐,๐๐๐	๑๐,๐๐๐	๑๐,๐๐๐	๑๐,๐๐๐	ร้อยละ ๒๕ ของเกษตรกรสามารถมีพื้นที่จำหน่ายสินค้าการเกษตร	มีผลผลิตการเกษตรที่ปลอดภัยต่อสุขภาพและมีพื้นที่จำหน่ายสินค้าในพื้นที่	สนง.ปลัดฯ
๓	โครงการปลูกหญ้าแฝกป้องกันดินพัง	เพื่อป้องกันปัญหาดินพัง	ตำบลจอมหมอกแก้ว	๕,๐๐๐	๕,๐๐๐	๕,๐๐๐	๕,๐๐๐	ระดับความรุนแรงการพังทลายของดินลดลง ร้อยละ ๕๐	ป้องกันปัญหาดินพัง	สนง.ปลัดฯ

ก.ยุทธศาสตร์จังหวัดเชียงราย ยุทธศาสตร์ที่ ๓ การดำรงฐานวัฒนธรรมล้านนา เพื่อเพิ่มมูลค่าเชิงท่องเที่ยวเชิงวัฒนธรรม เชิงนิเวศและเชิงสุขภาพ  
 ข.ยุทธศาสตร์องค์การบริหารส่วนจังหวัดเชียงราย ยุทธศาสตร์ที่ ๒ การพัฒนาด้านเศรษฐกิจ และการท่องเที่ยว

แบบ ผ.02

๑.ยุทธศาสตร์การพัฒนาการเกษตร เศรษฐกิจ และการท่องเที่ยว

๑.๒ แผนงานสร้างความเข้มแข็งของชุมชน

ที่	โครงการ	วัตถุประสงค์	เป้าหมาย	งบประมาณและที่ผ่านมา				ตัวชี้วัด (KPI)	ผลที่คาดว่าจะได้รับ	หน่วยงานรับผิดชอบหลัก
				๒๕๖๖ (บาท)	๒๕๖๗ (บาท)	๒๕๖๘ (บาท)	๒๕๖๙ (บาท)			
๑	โครงการจัดหาสิ่งอำนวยความสะดวกแก่ผู้พิการและผู้สูงอายุ	เพื่ออำนวยความสะดวกแก่ผู้พิการ เช่น ป้ายสัญลักษณ์ รวบรวมห้องน้ำ ที่จอดรถ ฯลฯ	๑ โครงการ	๑๐,๐๐๐	๑๐,๐๐๐	๑๐,๐๐๐	๑๐,๐๐๐	ร้อยละ ๗๐ ของผู้พิการใช้บริการได้รับความอำนวยความสะดวก	ผู้พิการได้รับความสะดวกภายในอาคาร สถานที่ ของ อปท.	สำนักงานปลัด
๒	โครงการอบรมให้ความรู้กฎหมาย สิทธิต่างๆ ให้แก่ผู้พิการ ผู้ดูแลผู้พิการ และญาติ ตำบลจอมหมอกแก้ว	เพื่อให้ผู้พิการเข้าถึงบริการสิทธิต่างๆ ที่พึงได้รับ	๑ โครงการ	๑๐,๐๐๐	๑๐,๐๐๐	๑๐,๐๐๐	๑๐,๐๐๐	ร้อยละ ๗๐ ของผู้พิการใช้บริการตามสิทธิที่ควรได้รับ	ผู้พิการเข้าถึงสิทธิต่างๆ ที่พึงได้	สำนักงานปลัด

ก.ยุทธศาสตร์จังหวัดเชียงราย ยุทธศาสตร์ที่ ๓ การดำรงฐานวัฒนธรรมล้านนา เพื่อเพิ่มมูลค่าเชิงท่องเที่ยวและเชิงวัฒนธรรม เชียงใหม่เวศและเชิงสุขภาพ  
 ข.ยุทธศาสตร์องค์การบริหารส่วนจังหวัดเชียงราย ยุทธศาสตร์ที่ ๒ การพัฒนากันเศรษฐกิจ และการท่องเที่ยว

แบบ ผ.02

๑.ยุทธศาสตร์การพัฒนาการเกษตร เศรษฐกิจ และการท่องเที่ยว  
 ๑.๓ แผนงานการศาสนาวัฒนธรรมและนันทนาการ

ที่	โครงการ	วัตถุประสงค์	เป้าหมาย	งบประมาณและที่ผ่านมา					ตัวชี้วัด (KPI)	ผลที่คาดว่าจะได้รับ	หน่วยงานรับผิดชอบหลัก
				๒๕๖๖ (บาท)	๒๕๖๗ (บาท)	๒๕๖๘ (บาท)	๒๕๖๙ (บาท)	๒๕๗๐ (บาท)			
๑	โครงการจัดทำสื่อประชาสัมพันธ์แหล่งท่องเที่ยวในพื้นที่ที่เป็นที่รู้จัก	เพื่อประชาสัมพันธ์แหล่งท่องเที่ยวในพื้นที่ที่เป็นที่รู้จัก	๓ ช่องทาง	๑๕,๐๐๐	๕,๐๐๐	๑๕,๐๐๐	๕,๐๐๐	๑๕,๐๐๐	ร้อยละ ๑๐๐ ของสถานที่ท่องเที่ยวในพื้นที่ได้รับการประชาสัมพันธ์	สถานที่ท่องเที่ยวในพื้นที่เป็นที่รู้จักของประชาชนและนักท่องเที่ยวมากขึ้น	สนง.ปลัด
๒	โครงการเพิ่มประสิทธิภาพและพัฒนาศักยภาพแก่ชุมชนท่องเที่ยวในพื้นที่ตำบลจอมหมอกแก้ว	เพื่อพัฒนาและส่งเสริมบริการการท่องเที่ยวในพื้นที่ ต.จอมหมอกแก้ว	๑ โครงการ	๓๕,๐๐๐	๓๕,๐๐๐	๓๕,๐๐๐	๓๕,๐๐๐	ร้อยละ ๖๐ ของหมู่บ้านบริการท่องเที่ยวมีการบริการที่ดีขึ้น	สามารถสร้างความประทับใจแก่นักท่องเที่ยวได้ในระดับหนึ่ง	สนง.ปลัด	
๓	โครงการส่งเสริมการเรียนรู้การท่องเที่ยวชุมชน	เพื่อส่งเสริมการท่องเที่ยวและเรียนรู้ด้านวิถีชีวิตชุมชน	๑ โครงการ	๑๕,๐๐๐	๑๕,๐๐๐	๑๕,๐๐๐	๑๕,๐๐๐	จำนวนหมู่บ้านที่ได้รับการส่งเสริมให้เป็นหมู่บ้านท่องเที่ยวมีความหลากหลายรูปแบบในด้านต่างๆ ตามวิถีชีวิตชุมชน	สามารถเป็นแหล่งท่องเที่ยวเชิงวิถีชีวิต ชุมชนเรียนรู้ชุมชนในพื้นที่	สนง.ปลัด	
๔	โครงการถนนท่องเที่ยววิถีชุมชน ตำบลจอมหมอกแก้ว	เพื่อเป็นกิจกรรมส่งเสริมท่องเที่ยวชุมชนแบบบูรณาการมีส่วนร่วมภาครัฐ เอกชน ประชาชน ชุมชน	๑ โครงการ	๒๐,๐๐๐	๒๐,๐๐๐	๒๐,๐๐๐	๒๐,๐๐๐	จำนวนชุมชน หมู่บ้าน และผลิตภัณฑ์ที่เข้าร่วมกิจกรรม และประชาชนนักท่องเที่ยวในชุมชน นักท่องเที่ยวมีความสนใจมากขึ้น	สามารถสร้างจุดนัดพบ จุดต้อนรับนำไปสู่เส้นทางท่องเที่ยวในชุมชน การแสดงสินค้า ผลิตภัณฑ์ชุมชนได้	สนง.ปลัด	

ก.ยุทธศาสตร์จังหวัดเชียงราย ยุทธศาสตร์ที่ ๔ การพัฒนาทรัพยากรมนุษย์และคุณภาพชีวิต เพื่อให้ประชาชนอยู่เย็นเป็นสุข  
ข.ยุทธศาสตร์องค์การบริหารส่วนจังหวัดเชียงราย ยุทธศาสตร์ที่ ๓ การพัฒนาการศึกษา และการสาธารณสุข

๒.ยุทธศาสตร์การพัฒนาด้านการศึกษา และศิลปวัฒนธรรม

๒.๑ แผนงานการศึกษา

แบบ ผ.02

ที่	โครงการ	วัตถุประสงค์	เป้าหมาย	งบประมาณและที่เข้ามา				ตัวชี้วัด (KPI)	ผลที่คาดว่าจะได้รับ	หน่วยงานรับผิดชอบหลัก
				๒๕๖๖ (บาท)	๒๕๖๗ (บาท)	๒๕๖๘ (บาท)	๒๕๖๙ (บาท)			
๑	โครงการสนับสนุนค่าใช้จ่ายการบริหารสถานศึกษา	เพื่อสนับสนุนการพัฒนาผู้ดูแลเด็ก ค่ายเยาวชน และเป็นค่าอาหารกลางวันเด็กนักเรียน ศพด.	ผู้ดูแลเด็ก ๓ คน และนักเรียนของศูนย์พัฒนาเด็กเล็กตำบลจอมหมอกแก้ว	๒๕๖,๐๐๐	๒๕๐,๐๐๐	๒๖๕,๐๐๐	๒๖๕,๐๐๐	ชนิดและจำนวนอาหารต่อมื้อที่นักเรียนบริโภคหลักโภชนาการ	กองการศึกษา ฯ	
๒	โครงการจ้างเหมาลดรับส่งเด็กด้วยโอกาสและยกไร่เข้ารับการศึกษาใน ศพด. ตำบลจอมหมอกแก้ว	เพื่อช่วยเหลือผู้ปกครองเด็ก ต่อยโอกาสในการลดค่าใช้จ่าย	ปีงบประมาณ	๑๐๐,๐๐๐	๑๐๐,๐๐๐	๑๐๐,๐๐๐	๑๐๐,๐๐๐	ร้อยละของ ผู้ปกครองเด็กต้อยโอกาสสามารถลดรายจ่ายเฉลี่ยต่อหัวลดลง	กองการศึกษา ฯ	
๓	โครงการสร้างเสริมทักษะชีวิตตามแนวคิดปรัชญาเศรษฐกิจพอเพียง	เพื่อให้นักเรียนมีความรู้ความเข้าใจเรื่องปรัชญาเศรษฐกิจพอเพียง	เด็กและเยาวชนนักเรียน ศพด. จอมหมอกแก้ว / โรงเรียนในเขตพื้นที่	-	๑๐,๐๐๐ (งบ อบต.)	-	๑๐,๐๐๐ (งบ อบต.)	ร้อยละ ๘๐ ของผู้เข้าอบรมสามารถนำไปใช้ประโยชน์ได้จริง	เด็กและเยาวชนมีคุณภาพชีวิตที่ดีขึ้น	กองการศึกษา
๔	โครงการอบรมความรู้เรื่องวิถีชีวิตเศรษฐกิจพอเพียง	เพื่อให้ความรู้แก่เด็กและเยาวชนการดำรงชีวิตตามหลักปรัชญาเศรษฐกิจพอเพียง	๕๐ คน	๓๐,๐๐๐ (งบ อบต.)	-	๓๐,๐๐๐ (งบ อบต.)	๓๐,๐๐๐ (งบ อบต.)	เยาวชนได้รับความรู้ทางปรัชญา เศรษฐกิจพอเพียง มาใช้ในการดำรงชีวิตประจำวัน	เยาวชนในแนวทางปรัชญาเศรษฐกิจพอเพียงมาใช้ในการดำรงชีวิตประจำวัน	กองการศึกษา

ที่	โครงการ	วัตถุประสงค์	เป้าหมาย	งบประมาณและที่ผ่านมา					ตัวชี้วัด (KPI)	ผลที่คาดว่าจะได้รับ	หน่วยงานรับผิดชอบหลัก
				๒๕๖๖ (บาท)	๒๕๖๗ (บาท)	๒๕๖๘ (บาท)	๒๕๖๙ (บาท)	๒๕๗๐ (บาท)			
๕	โครงการเสริมสร้างสุขภาพป้องกันกาแพร่ระบาดของโรคไวรัสโคโรนา ๒๐๑๙ (COVID ๒๐๑๙)	เพื่อป้องกันกาแพร่ระบาดของโรคติดเชื้อไวรัสโคโรนา ๒๐๑๙	นักเรียนโรงเรียนอนุบาลจอมหมอกแก้ว	๒๓,๐๐๐	๒๓,๐๐๐	๒๓,๐๐๐	๒๓,๐๐๐	๒๓,๐๐๐	ร้อยละ ๘๐ ของผู้เข้าอบรมสามารถนำไปใช้ประโยชน์ได้จริง	นักเรียนและบุคลากรในโรงเรียน ๑ มีภูมิคุ้มกันจากโรคระบาด	กองการศึกษา
๖	โครงการพัฒนาศักยภาพด้านดนตรีสำหรับนักเรียน	เพื่อให้นักเรียนได้รับการพัฒนาศักยภาพด้านดนตรีเป็นความรู้พื้นฐาน	นักเรียนโรงเรียนอนุบาลจอมหมอกแก้ว	๔๘,๐๐๐	๔๘,๐๐๐	๔๘,๐๐๐	๔๘,๐๐๐	๔๘,๐๐๐	ร้อยละ ๘๐ ของผู้เข้าอบรมสามารถนำไปใช้ประโยชน์ได้จริง	นักเรียนมีความรู้ความสามารถในการเล่นดนตรี	กองการศึกษา
๗	โครงการอบรมพัฒนาศักยภาพและเทศศึกษาสำหรับวัยรุ่น	เพื่อสนับสนุนให้ความรู้เกี่ยวกับเทศศึกษาสำหรับวัยรุ่น	๑ โครงการ	๑๐,๐๐๐	-	-	-	-	ร้อยละ ๘๐ ของผู้เข้ารับการอบรมมีความรู้ด้านเทศศึกษาเพิ่มขึ้น	ลดปัญหาการท้องในวัยเรียนของวัยรุ่นในระดับลอมหมอกแก้ว	กองการศึกษา
๘	โครงการอบรมให้ความรู้ด้านเทคโนโลยีสารสนเทศ ICT กับการใช้ชีวิตประจำวัน	เพื่อให้ความรู้ด้านเทคโนโลยีการดูแลตนเองกับการใช้ชีวิตประจำวัน	๑ โครงการ	๑๐,๐๐๐	-	๑๐,๐๐๐	-	๑๐,๐๐๐	ร้อยละ ๘๐ ของผู้เข้ารับการอบรมมีความรู้ด้าน ICT เพิ่มขึ้น	เพิ่มคุณภาพชีวิตให้สามารถเข้าถึงเทคโนโลยี ICT ได้มากขึ้น	กองการศึกษา
๙	โครงการต้นกล้าอาชีพ	เพื่อให้แก่เยาวชนมีความรู้ประกอบอาชีพได้ในอนาคต	๕๐ คน	๑๐,๐๐๐	-	-	-	-	ร้อยละ ๕๐ ของผู้เข้าอบรมมีความรู้เกี่ยวกับประกอบอาชีพในด้านต่างๆ	ผู้เข้าอบรมมีความรู้เกี่ยวกับการประกอบอาชีพในด้านต่างๆ สามารถไปประกอบอาชีพในอนาคตได้	กองการศึกษา

ที่	โครงการ	วัตถุประสงค์	เป้าหมาย	งบประมาณและที่ผ่านมา					ตัวชี้วัด (KPI)	ผลที่คาดว่าจะได้รับ	หน่วยงานรับผิดชอบหลัก
				๒๕๖๖ (บาท)	๒๕๖๗ (บาท)	๒๕๖๘ (บาท)	๒๕๖๙ (บาท)	๒๕๗๐ (บาท)			
๑๐	พัฒนาศูนย์พัฒนาเด็กเล็กให้ได้มาตรฐาน และเป็นที่ยอมรับ	เพื่อให้การดำเนินงานของศูนย์พัฒนาเด็กเล็กเป็นไปอย่างมีประสิทธิภาพ และเป็นที่ยอมรับ	๑ แห่ง	๖๐,๐๐๐	๖๐,๐๐๐	๖๐,๐๐๐	๖๐,๐๐๐	๖๐,๐๐๐	ร้อยละของผู้รับบริการมีคุณภาพสูงมากยิ่งขึ้น	ศูนย์พัฒนาเด็กเล็กผ่านเกณฑ์มาตรฐาน และเป็นที่ยอมรับของชุมชน	กองการศึกษา
๑๑	โครงการอบรมผู้ปกครองด้านการพัฒนา IQ-EQ เด็กปฐมวัย	เพื่อเป็นการส่งเสริมให้เด็กได้พัฒนาอย่างเต็มศักยภาพ	๑ กิจกรรม	๑๐,๐๐๐ (งบ อบต.)	-	๑๐,๐๐๐ (งบ อบต.)	-	๑๐,๐๐๐ (งบ อบต.)	ผู้เข้ารับการอบรมได้รับความรู้ในการพัฒนา IQ-EQ	เด็กได้รับการส่งเสริมพัฒนาการได้เต็มศักยภาพเหมาะสมกับช่วงวัย	กองการศึกษา
๑๒	โครงการส่งเสริมอาชีพ	เพื่อให้เด็กและเยาวชนได้มีความรู้ไปประกอบอาชีพในอนาคต	๑ กิจกรรม	๑๐,๐๐๐ (งบ อบต.)	-	๑๐,๐๐๐ (งบ อบต.)	-	๑๐,๐๐๐ (งบ อบต.)	ผู้เข้ารับการอบรมได้รับความรู้ในการประกอบอาชีพ	เด็กและเยาวชนสามารถนำความรู้ด้านอาชีพไปประกอบอาชีพในอนาคตได้	กองการศึกษา
๑๓	ประกันคุณภาพการศึกษา	เพื่อให้สถานศึกษามีระบบการประกันคุณภาพทั้งภายในและภายนอก	ผ่านการประเมินคุณภาพทั้งภายในและภายนอก	๕๐,๐๐๐ (งบ อบต.)	๕๐,๐๐๐ (งบ อบต.)	๕๐,๐๐๐ (งบ อบต.)	๕๐,๐๐๐ (งบ อบต.)	๕๐,๐๐๐ (งบ อบต.)	สถานศึกษาได้รับการพัฒนาผ่านการประกันคุณภาพภายนอก	กองการศึกษา	
๑๔	โครงการพัฒนาบุคลากรทางการศึกษา	เพื่อพัฒนาศักยภาพบุคลากรทางการศึกษาให้มีความรู้ตามมาตรฐานที่ส่วนกลางกำหนด	บุคลากรศูนย์พัฒนาเด็กเล็กตำบลจอมหมอกแก้ว	๓๐,๐๐๐ (งบ อบต.)	๓๐,๐๐๐ (งบ อบต.)	๓๐,๐๐๐ (งบ อบต.)	๓๐,๐๐๐ (งบ อบต.)	๓๐,๐๐๐ (งบ อบต.)	บุคลากรมีความสามารถเป็นที่ยอมรับ	บุคลากรทางการศึกษาได้รับการพัฒนาความรู้สามารถนำความรู้มาพัฒนางานได้อย่างขึ้น	กองการศึกษา
๑๕	โครงการส่งเสริมสนับสนุนศูนย์การเรียนรู้ชุมชน/หมู่บ้าน	เพื่อจัดให้ศูนย์การเรียนรู้ประจำหมู่บ้าน	๑๑ แห่ง	๑๐๐,๐๐๐ (งบ อบต.)	๑๐๐,๐๐๐ (งบ อบต.)	๑๐๐,๐๐๐ (งบ อบต.)	๑๐๐,๐๐๐ (งบ อบต.)	๑๐๐,๐๐๐ (งบ อบต.)	ประชาชนได้รับข้อมูลข่าวสารที่ดียิ่งขึ้น	ประชาชนมีโอกาสได้เรียนรู้ และมีสถานที่แลกเปลี่ยนการเรียนรู้	กองการศึกษา
๑๖	จัดซื้อวัสดุอุปกรณ์การเรียนรู้อุปกรณ์เด็ก	เพื่อจัดหาสื่อ วัสดุ อุปกรณ์การเรียนการสอน และส่งเสริมพัฒนาการแก่เด็กศูนย์พัฒนาเด็กเล็ก	๑ แห่ง	๑๐๐,๐๐๐ (งบ อบต.)	๑๐๐,๐๐๐ (งบ อบต.)	๑๐๐,๐๐๐ (งบ อบต.)	๑๐๐,๐๐๐ (งบ อบต.)	๑๐๐,๐๐๐ (งบ อบต.)	เด็กนักเรียนมีพัฒนาการที่ดีขึ้น	นักเรียนได้รับการส่งเสริมพัฒนาการด้านต่างๆ สมวัย	กองการศึกษา

ที่	โครงการ	วัตถุประสงค์	เป้าหมาย	งบประมาณและที่ผ่านมา					ตัวชี้วัด (KPI)	ผลที่คาดว่าจะได้รับ	หน่วยงานรับผิดชอบหลัก
				๒๕๖๖ (บาท)	๒๕๖๗ (บาท)	๒๕๖๘ (บาท)	๒๕๖๙ (บาท)	๒๕๗๐ (บาท)			
๑๗	จัดซื้อเครื่องเล่นสนามกลางแจ้งของศูนย์พัฒนาเด็กเล็ก	เพื่อให้เด็กของ ศพต. มีเครื่องเล่นสนามกลางแจ้งที่เหมาะสมได้มาตรฐานและเพียงพอต่อความต้องการ	๑ แห่ง	๑๐๐,๐๐๐ (งบ อบต.)	๑๐๐,๐๐๐ (งบ อบต.)	๑๐๐,๐๐๐ (งบ อบต.)	๑๐๐,๐๐๐ (งบ อบต.)	๑๐๐,๐๐๐ (งบ อบต.)	เด็กนักเรียนมีพัฒนาการที่ดีขึ้น	กองการศึกษา ๑	
๑๘	จัดหาครุภัณฑ์สื่อการเรียนการสอนศูนย์พัฒนาเด็กเล็ก	เพื่อจัดหาครุภัณฑ์ทางการศึกษาให้เพียงพอ	๑ แห่ง	๒๐,๐๐๐ (งบ อบต.)	๒๐,๐๐๐	๒๐,๐๐๐	๒๐,๐๐๐	๒๐,๐๐๐	ครูผู้ดูแลเด็กมีครุภัณฑ์สำนักงานเพียงพอต่อการใช้	กองการศึกษา ๑	
๑๙	จัดหาครุภัณฑ์อุปกรณ์เด็กเล่นศูนย์พัฒนาเด็กเล็ก	เพื่อจัดหาครุภัณฑ์ทางการศึกษาให้เพียงพอ	๑ แห่ง	๑๐๐,๐๐๐ (งบ อบต.)	๑๐๐,๐๐๐ (งบ อบต.)	๑๐๐,๐๐๐ (งบ อบต.)	๑๐๐,๐๐๐ (งบ อบต.)	๑๐๐,๐๐๐ (งบ อบต.)	ครูผู้ดูแลเด็กมีครุภัณฑ์สำนักงานเพียงพอต่อการใช้	กองการศึกษา ๑	
๒๐	โครงการก่อสร้างต่อเติม ศูนย์พัฒนาเด็กเล็ก	เพื่อปรับปรุงให้ศูนย์พัฒนาเด็กเล็กน่าอยู่ น่าเรียน	๑ แห่ง	๕๐๐,๐๐๐ (งบ อบต.)	๕๐๐,๐๐๐ (งบ อบต.)	๕๐๐,๐๐๐ (งบ อบต.)	๕๐๐,๐๐๐ (งบ อบต.)	๕๐๐,๐๐๐ (งบ อบต.)	ปรับปรุงสถานศึกษาให้กับเด็ก	กองการศึกษา ๑	
๒๑	ปรับปรุงซ่อมแซม ศูนย์พัฒนาเด็กเล็ก	เพื่อปรับปรุงให้ศูนย์พัฒนาเด็กเล็ก น่าอยู่ น่าเรียน ได้มาตรฐาน	๑ แห่ง	๑๒๐,๐๐๐ (งบ อบต.)	๑๒๐,๐๐๐ (งบ อบต.)	๑๒๐,๐๐๐ (งบ อบต.)	๑๒๐,๐๐๐ (งบ อบต.)	๑๒๐,๐๐๐ (งบ อบต.)	ปรับปรุงสถานศึกษาให้กับเด็ก	กองการศึกษา ๑	
๒๒	ปรับปรุงภูมิทัศน์ศูนย์พัฒนาเด็กเล็ก	เพื่อเด็กปฐมวัยมีความปลอดภัย ส่งเสริมพัฒนาการเด็ก	๑ แห่ง	๕๐,๐๐๐ (งบ อบต.)	๕๐,๐๐๐ (งบ อบต.)	๕๐,๐๐๐ (งบ อบต.)	๕๐,๐๐๐ (งบ อบต.)	๕๐,๐๐๐ (งบ อบต.)	เด็กปฐมวัยมีความปลอดภัย ส่งเสริมการเรียนรู้	กองการศึกษา ๑	
๒๓	จัดทำสวนหย่อม / สนามเด็กเล่นเสริมปัญญา ศูนย์พัฒนาเด็กเล็ก	เพื่อปรับปรุงบริเวณศูนย์พัฒนาเด็กเล็ก สวยงาม น่าอยู่ น่าเรียน	๑ แห่ง	๕๐,๐๐๐ (งบ อบต.)	๕๐,๐๐๐ (งบ อบต.)	๕๐,๐๐๐ (งบ อบต.)	๕๐,๐๐๐ (งบ อบต.)	๕๐,๐๐๐ (งบ อบต.)	ปรับปรุงสถานศึกษาให้กับเด็ก	กองการศึกษา ๑	

ที่	โครงการ	วัตถุประสงค์	เป้าหมาย	งบประมาณและที่ผ่านมา					ตัวชี้วัด (KPI)	ผลที่คาดว่าจะได้รับ	หน่วยงานรับผิดชอบหลัก
				๒๕๖๖ (บาท)	๒๕๖๗ (บาท)	๒๕๖๘ (บาท)	๒๕๖๙ (บาท)	๒๕๗๐ (บาท)			
๒๔	จัดซื้อวัสดุ ครุภัณฑ์ สำนักงาน	เพื่อใช้ในการประกอบกิจกรรม การเรียนรู้ การให้บริการ เสริมสร้างบรรยากาศของครู นักเรียน เช่น เครื่องปรับอากาศ โต๊ะ เก้าอี้ ตู้เก็บเอกสาร ฯลฯ	๒ แห่ง	๒๐๐,๐๐๐ (งบ อบต.)	๒๐๐,๐๐๐ (งบ อบต.)	๒๐๐,๐๐๐ (งบ อบต.)	๒๐๐,๐๐๐ (งบ อบต.)	๒๐๐,๐๐๐ (งบ อบต.)	บรรยากาศในการเรียนรู้ ดีขึ้น	ระบบการบริหาร และการจัด การศึกษา ของ อบต. เป็นรูปธรรมขึ้น	กอง การศึกษา

ก.ยุทธศาสตร์จังหวัดเชียงราย ยุทธศาสตร์ที่ ๔ การพัฒนาทรัพยากรมนุษย์และคุณภาพชีวิต เพื่อให้ประชาชนอยู่เย็นเป็นสุข  
 ข.ยุทธศาสตร์องค์การบริหารส่วนจังหวัดเชียงราย ยุทธศาสตร์ที่ ๓ การพัฒนาการศึกษา และการสาธารณสุข

๒.ยุทธศาสตร์การพัฒนาด้านการศึกษา และศิลปวัฒนธรรม

๒.๒ แผนงานการศาสนาวัฒนธรรมและนันทนาการ

แบบ ผ.02

ที่	โครงการ	วัตถุประสงค์	เป้าหมาย	งบประมาณและที่ตามมา				ตัวชี้วัด (KPI)	ผลที่คาดว่าจะได้รับ	หน่วยงานรับผิดชอบหลัก
				๒๕๖๖ บาท)	๒๕๖๗ บาท)	๒๕๖๘ บาท)	๒๕๖๙ บาท)			
๑	โครงการประเพณีลอยกระทง ตำบลจอมหมอกแก้ว	เพื่อเป็นการส่งเสริมและอนุรักษ์ไว้ซึ่งขนบธรรมเนียมอันดีงาม	ปีละ ๑ ครั้ง	๕๐,๐๐๐	๕๐,๐๐๐	๕๐,๐๐๐	๕๐,๐๐๐	ร้อยละ ๘๕ ของหมู่บ้านเข้าร่วมกิจกรรมตามที่กำหนด	ประชาชนเข้าร่วมกิจกรรมและส่งเสริมวัฒนธรรมอันดี	กองการศึกษา
๒	โครงการประเพณีสงกรานต์ พระธาตุจอมหมอกแก้ว	เพื่อเป็นการส่งเสริมและอนุรักษ์ไว้ซึ่ง ขนบธรรมเนียมประเพณี อันดีงาม	ปีละ ๑ ครั้ง	๕๐,๐๐๐	๕๐,๐๐๐	๕๐,๐๐๐	๕๐,๐๐๐	ร้อยละ ๘๕ ของผู้ร่วมกิจกรรมได้สืบสานประเพณีท้องถิ่น	สามารถทำให้ประชาชนในพื้นที่มีส่วนร่วมในการสืบสานประเพณีท้องถิ่น	กองการศึกษา
๓	โครงการประเพณี การหล่อเทียนพรรษา	เพื่อส่งเสริมพระพุทธศาสนา และรักษาขนบธรรมเนียมตลอดไป	ปีละ ๑ ครั้ง	๓๐,๐๐๐	๓๐,๐๐๐	๓๐,๐๐๐	๓๐,๐๐๐	ร้อยละ ๑๐๐ ของวัดที่ได้รับมอบเทียนจำนำพรรษา	ประชาชนตระหนักถึงความสำคัญของพระพุทธศาสนา	กองการศึกษา
๔	โครงการส่งเสริมเผยแพร่ วันสำคัญทางศาสนา	เพื่อเผยแพร่ประชาสัมพันธ์ความสำคัญทางศาสนาให้ประชาชน	๑ โครงการ	๕,๐๐๐	๕,๐๐๐	๕,๐๐๐	๕,๐๐๐	ร้อยละของวันสำคัญทางศาสนาที่ได้รับ การประชาสัมพันธ์	ประชาชนตระหนักและให้ความสำคัญทางศาสนา	กองการศึกษา
๕	โครงการอบรมส่งเสริมอนุรักษ์ ศิลปวัฒนธรรม ภูมิปัญญาท้องถิ่น	เพื่อเป็นการส่งเสริมให้ความรู้ และอนุรักษ์ไว้ซึ่ง ศิลปะ ภูมิปัญญาท้องถิ่น	๑ กิจกรรม	๕๐,๐๐๐	๕๐,๐๐๐	๕๐,๐๐๐	๕๐,๐๐๐	ความหลากหลายของภูมิปัญญาท้องถิ่นที่คงอยู่	ประชาชนตระหนักถึงความสำคัญทางภูมิปัญญาท้องถิ่น	กองการศึกษา
๖	โครงการจัดงานประเพณี สงกรานต์และผู้สูงอายุ ตำบลจอมหมอกแก้ว	เพื่อเป็นการส่งเสริมและอนุรักษ์ไว้ซึ่งขนบธรรมเนียมอันดีงาม	ปีละ ๑ ครั้ง	๕๐,๐๐๐	๕๐,๐๐๐	๕๐,๐๐๐	๕๐,๐๐๐	ร้อยละ ๘๕ ของผู้ร่วมกิจกรรมได้สืบสานประเพณีท้องถิ่น	สามารถทำให้ประชาชนในพื้นที่มีส่วนร่วมในการสืบสานประเพณีท้องถิ่น	กองการศึกษา

ก.ยุทธศาสตร์จังหวัดเชียงราย ยุทธศาสตร์ที่ ๔ การพัฒนาทรัพยากรมนุษย์และคุณภาพชีวิต เพื่อให้ประชาชนอยู่เย็นเป็นสุข  
 ข.ยุทธศาสตร์องค์การบริหารส่วนจังหวัดเชียงราย ยุทธศาสตร์ที่ ๔ การพัฒนาคุณภาพชีวิต และการป้องกันบรรเทาสาธารณภัย

แบบ ผ.02

๓.ยุทธศาสตร์การพัฒนาคุณภาพชีวิต

๓.๑ แผนงานงบกลาง

ที่	โครงการ	วัตถุประสงค์	เป้าหมาย	งบประมาณและที่ผ่านมา					ตัวชี้วัด (KPI)	ผลที่คาดว่าจะได้รับ	หน่วยงานรับผิดชอบ
				๒๕๖๖ (บาท)	๒๕๖๗ (บาท)	๒๕๖๘ (บาท)	๒๕๖๙ (บาท)	๒๕๗๐ (บาท)			
๑	เบี้ยยังชีพผู้สูงอายุ	เพื่อช่วยเหลือผู้สูงอายุ มีเงินและเพื่อการยังชีพอย่างเหมาะสม	ผู้สูงอายุทุกคนในต.จอมหมอกแก้ว	๑๑,๕๐๐,๐๐๐	๑๑,๕๐๐,๐๐๐	๑๒,๕๐๐,๐๐๐	๑๒,๕๐๐,๐๐๐	๑๒,๕๐๐,๐๐๐	ผู้สูงอายุได้รับเบี้ยยังชีพ ร้อยละ ๑๐๐	ผู้สูงอายุได้รับการช่วยเหลือเพื่อการยังชีพ	สนง.ปลัดท ๑
๒	เบี้ยยังชีพคนพิการ	เพื่อช่วยเหลือผู้พิการให้มีเงินเพื่อการยังชีพอย่างเหมาะสม	ผู้พิการทุกคนในต.จอมหมอกแก้ว	๒,๔๐๐,๐๐๐	๒,๖๐๐,๐๐๐	๒,๖๐๐,๐๐๐	๒,๗๐๐,๐๐๐	๒,๗๐๐,๐๐๐	ผู้พิการได้รับเบี้ยยังชีพ ร้อยละ ๑๐๐	ผู้พิการได้รับการช่วยเหลือเพื่อการยังชีพ	สนง.ปลัดท ๑
๓	เบี้ยยังชีพผู้ป่วยเอดส์	เพื่อช่วยเหลือผู้ป่วยเอดส์ให้มีเงินเพื่อการยังชีพอย่างเหมาะสม	ผู้ป่วยเอดส์ทุกคนในต.จอมหมอกแก้ว	๗๐,๐๐๐	๘๐,๐๐๐	๘๐,๐๐๐	๘๐,๐๐๐	๘๐,๐๐๐	ผู้ป่วยเอดส์ได้รับเบี้ยยังชีพ ร้อยละ ๑๐๐	ผู้ป่วยเอดส์ได้รับการช่วยเหลือเพื่อการยังชีพ	สนง.ปลัดท ๑
๔	สมทบกองทุนประกันสังคม อัตราร้อยละ ๕	เพื่อจ่ายสมทบกองทุนประกันสังคมของลูกจ้างตามกฎหมาย	พนักงานจ้างตามภารกิจ	๑๐๐,๐๐๐	๑๐๐,๐๐๐	๑๐๐,๐๐๐	๑๐๐,๐๐๐	๑๐๐,๐๐๐	-	-	กองคลัง
๕	สมทบกองทุนหลักประกันสุขภาพ อบต.จอมหมอกแก้ว	เพื่อจ่ายสมทบกองทุนหลักประกันสุขภาพ อบต.จอมหมอกแก้ว	ตามรายชื่อประชาชนในพื้นที่	๗๐,๐๐๐	๗๐,๐๐๐	๗๐,๐๐๐	๗๐,๐๐๐	๗๐,๐๐๐	-	-	กองคลัง

ก.ยุทธศาสตร์จังหวัดเชียงราย ยุทธศาสตร์ที่ ๔ การพัฒนาทรัพยากรมนุษย์และคุณภาพชีวิต เพื่อให้ประชาชนอยู่เย็นเป็นสุข  
ข.ยุทธศาสตร์องค์การบริหารส่วนจังหวัดเชียงราย ยุทธศาสตร์ที่ ๔ การพัฒนาคุณภาพชีวิต และการป้องกันบรรเทาสาธารณภัย

แบบ ผ.02

๓.ยุทธศาสตร์การพัฒนาคุณภาพชีวิต

๓.๒ แผนงานสร้างความเข้มแข็งของชุมชน

ที่	โครงการ	วัตถุประสงค์	เป้าหมาย	งบประมาณและที่ผ่านมา					ตัวชี้วัด (KPI)	ผลที่คาดว่าจะได้รับ	หน่วยงานรับผิดชอบหลัก
				๒๕๖๖ (บาท)	๒๕๖๗ (บาท)	๒๕๖๘ (บาท)	๒๕๖๙ (บาท)	๒๕๗๐ (บาท)			
๑	โครงการเสริมสร้างภาวะผู้นำให้ผู้สูงอายุ	เพื่อส่งเสริมให้ผู้สูงอายุเกิดภาวะผู้นำกล้าคิด กล้าแสดงออกเป็นแบบอย่างที่ดีของคนรุ่นหลัง	๑ โครงการ	๑๐,๐๐๐	๑๐,๐๐๐	๑๐,๐๐๐	๑๐,๐๐๐	๑๐,๐๐๐	ร้อยละ ๕๐ ของผู้สูงอายุมีภาวะผู้นำ	สามารถดึงเอาความสามารถของผู้สูงอายุออกมาสอนญาติ ความรู้ ปรึกษาให้แก่คนในพื้นที่	สนง.ปลัดฯ
๒	โครงการส่งเสริมและพัฒนาคุณภาพชีวิตผู้สูงอายุตำบลจอมหมอกแก้ว	เพื่อส่งเสริมให้ผู้สูงอายุมีความเข้มแข็งสามารถพึ่งพาตนเองได้	ผู้สูงอายุ จำนวน ๑๐๐ คน	๓๕,๐๐๐	๓๕,๐๐๐	๓๕,๐๐๐	๓๕,๐๐๐	๓๕,๐๐๐	ผู้สูงอายุมีความเข้มแข็ง สามารถพึ่งพาตนเองได้มากขึ้น	ผู้สูงอายุมีความเข้มแข็ง สามารถพึ่งพาตนเองได้มากขึ้น	สนง.ปลัดฯ
๓	โครงการอบรมพัฒนาการและเพศศึกษาสำหรับวัยรุ่น	เพื่อให้เยาวชนมีความรู้ด้านพัฒนาการทางเพศศึกษา รู้จักวิถีดำเนินชีวิตอยู่ในหนทางแห่งการเป็นคนดีและมีความสุข	๕๐ คน	๑๐,๐๐๐	๑๐,๐๐๐	๑๐,๐๐๐	๑๐,๐๐๐	๑๐,๐๐๐	ร้อยละ ๗๕ ของผู้เข้าอบรมมีความรู้ด้านพัฒนาการทางเพศศึกษา รู้จักวิถีดำเนินชีวิตมากขึ้น	ผู้เข้าอบรมมีความรู้ด้านพัฒนาการทางเพศศึกษา รู้จักวิถีดำเนินชีวิตมากขึ้น	กองการศึกษา

ก.ยุทธศาสตร์จังหวัดเชียงราย ยุทธศาสตร์ที่ ๔ การพัฒนาทรัพยากรมนุษย์และคุณภาพชีวิต เพื่อให้ประชาชนอยู่เย็นเป็นสุข  
 ข.ยุทธศาสตร์องค์การบริหารส่วนจังหวัดเชียงราย ยุทธศาสตร์ที่ ๔ การพัฒนาคุณภาพชีวิต และการป้องกันบรรเทาสาธารณภัย

แบบ ผ.02

๓.ยุทธศาสตร์การพัฒนาด้านคุณภาพชีวิต

๓.๓ แผนงานสังคมสงเคราะห์

ที่	โครงการ	วัตถุประสงค์	เป้าหมาย	งบประมาณและที่ผ่านมา					ตัวชี้วัด (KPI)	ผลที่คาดว่าจะได้รับ	หน่วยงานรับผิดชอบหลัก
				๒๕๖๖ (บาท)	๒๕๖๗ (บาท)	๒๕๖๘ (บาท)	๒๕๖๙ (บาท)	๒๕๗๐ (บาท)			
๑	โครงการช่วยเหลือประชาชนตามอำนาจหน้าที่ขององค์กรปกครองส่วนท้องถิ่น (สังคมสงเคราะห์)	เพื่อใช้เงินค่าใช้จ่ายสำหรับการช่วยเหลือ เยียวยา ประชามติ ตามระเบียบกระทรวงมหาดไทย ว่าด้วยค่าใช้จ่ายเพื่อช่วยเหลือ ประชาชนตามอำนาจหน้าที่ของ องค์กรปกครองส่วนท้องถิ่น พ.ศ.๒๕๖๐ แก้ไข เพิ่มเติม (ฉบับที่ ๒) พ.ศ.๒๕๖๒ ในกรณี ช่วยเหลือประชาชน เพื่อเยียวยา และฟื้นฟูผู้หลังเกิดสาธารณภัย	๑ โครงการ	๒๐,๐๐๐ (บาท)	๒๐,๐๐๐ (บาท)	๒๐,๐๐๐ (บาท)	๒๐,๐๐๐ (บาท)	๒๐,๐๐๐ (บาท)	ร้อยละ ๕๐ ของ ผู้ประสบภัยได้รับความช่วยเหลือ	สามารถช่วยเหลือ เยียวยา และฟื้นฟู ประชาชนหลังเกิดสาธาณภัย	สนง.ปลัดฯ
๒	โครงการศูนย์ปฏิบัติการร่วมในการช่วยเหลือ ประชาชนของ องค์กรปกครองส่วนท้องถิ่นที่ อำเภอมะลาว	เพื่อดำเนินโครงการศูนย์ปฏิบัติการ ร่วมในการช่วยเหลือ ประชาชนขององค์กรปกครอง ส่วนท้องถิ่นที่อำเภอมะลาว ตามระเบียบกระทรวงมหาดไทย ว่าด้วยเงินอุดหนุนขององค์กร ปกครองส่วนท้องถิ่น พ.ศ. ๒๕๕๙	๑ โครงการ	๒๐,๐๐๐ (บาท)	๒๐,๐๐๐ (บาท)	๒๐,๐๐๐ (บาท)	๒๐,๐๐๐ (บาท)	๒๐,๐๐๐ (บาท)	ร้อยละ ๕๐ ของผู้ ประชาชนได้รับความช่วยเหลือจากองค์กร	สามารถช่วยเหลือ ประชาชนในพื้นที่ได้ ประสิทธิภาพมากขึ้น	สนง.ปลัดฯ

ก.ยุทธศาสตร์จังหวัดเชียงราย ยุทธศาสตร์ที่ ๔ การพัฒนาทรัพยากรมนุษย์และคุณภาพชีวิต เพื่อให้ประชาชนอยู่เย็นเป็นสุข  
 ข.ยุทธศาสตร์องค์การบริหารส่วนจังหวัดเชียงราย ยุทธศาสตร์ที่ ๓ การพัฒนาการศึกษา และการสาธารณสุข

แบบ ผ.02

๓.ยุทธศาสตร์การพัฒนาด้านคุณภาพชีวิต  
 ๓.๔ แผนงานสาธารณสุข

ที่	โครงการ	วัตถุประสงค์	เป้าหมาย	งบประมาณและที่ผ่านมา					ตัวชี้วัด (KPI)	ผลที่คาดว่าจะได้รับ	หน่วยงานรับผิดชอบหลัก
				๒๕๖๖ (บาท)	๒๕๖๗ (บาท)	๒๕๖๘ (บาท)	๒๕๖๙ (บาท)	๒๕๗๐ (บาท)			
๑	โครงการป้องกันและควบคุมโรคติดต่อ	เพื่อป้องกันและควบคุมเหตุที่จะทำให้เกิดโรคระบาดและโรคติดต่อแก่ประชาชน	ปีงบประมาณ	๕๐,๐๐๐	๕๐,๐๐๐	๕๐,๐๐๐	๕๐,๐๐๐	๕๐,๐๐๐	ระยะเวลาและความสำเร็จของการระบาดโรค	ประชาชนสามารถป้องกันตนเองจากโรคระบาด	สนง.ปลัดฯ
๒	โครงการจัดกิจกรรมวันเอ็ดส์โลก	เพื่อประชาสัมพันธ์ถึงผลกระทบและปัญหาจากโรคเอดส์	๑ กิจกรรม (๑ อ.ค.ของทุกปี)	๓,๐๐๐	๓,๐๐๐	๓,๐๐๐	๓,๐๐๐	๓,๐๐๐	ลดอัตราการติดเชื้อโรคเอดส์ลงได้ร้อยละ ๓๐	ประชาชนมีความเข้าใจและมีความตระหนักถึงผลกระทบที่เกิดจากโรค	สนง.ปลัดฯ
๓	โครงการรณรงค์การรับประทานเกลือไอโอดีน	เพื่อรณรงค์ประชาสัมพันธ์ให้ประชาชนรับประทานเกลือผสมไอโอดีนป้องกันโรคคอพอก	จัดทำป้ายรณรงค์ประชาสัมพันธ์	๕,๐๐๐	๕,๐๐๐	๕,๐๐๐	๕,๐๐๐	๕,๐๐๐	ลดอัตราการเกิดโรคคอพอกได้ ร้อยละ ๘๐	ประชาชนมีความสุขภาพสมบูรณ์ แข็งแรงปราศจากโรคภัย	สนง.ปลัดฯ
๔	โครงการป้องกันและควบคุมโรคพิษสุนัขบ้า	เพื่อควบคุมและสร้างพื้นที่ปลอดภัยจากโรคพิษสุนัขบ้า	พื้นที่ตำบลจอมหมอกแก้ว	๔๐,๐๐๐	๔๐,๐๐๐	๔๐,๐๐๐	๔๐,๐๐๐	๔๐,๐๐๐	สุนัขและแมวได้รับวัคซีนป้องกันโรคพิษสุนัขบ้าไม่น้อยกว่าร้อยละ ๑๐๐	สามารถป้องกันและควบคุมโรคพิษสุนัขบ้าไม่ให้แพร่ระบาดในพื้นที่	สนง.ปลัดฯ
๕	โครงการโรงเรียนผู้สูงอายุ	เพื่อส่งเสริมการดูแลสุขภาพชีวิตและสุขภาพผู้สูงอายุ ทั้งทางกายและทางใจ	๑๐ กิจกรรม	๕๐,๐๐๐	๕๐,๐๐๐	๕๐,๐๐๐	๕๐,๐๐๐	๕๐,๐๐๐	ร้อยละ ๗๐ ของผู้เข้าร่วมกิจกรรมมีคุณภาพชีวิตและสุขภาพที่ดีขึ้น	ผู้เข้าร่วมกิจกรรมสามารถดูแลตนเองทั้งร่างกายและจิตใจ	สนง.ปลัดฯ
๖	โครงการสำรวจข้อมูลจำนวนสัตว์และขึ้นทะเบียนสัตว์ (สุนัขและแมว)ในพื้นที่ตำบลจอมหมอกแก้ว	เพื่อสำรวจข้อมูลจำนวนสัตว์และขึ้นทะเบียนสัตว์ (สุนัขและแมว)ในพื้นที่ตำบลจอมหมอกแก้ว	๑ โครงการ (สำรวจจำนวนสัตว์เป้าหมายปีละ ๒ ครั้ง)	๑๐,๐๐๐	๑๐,๐๐๐	๑๐,๐๐๐	๑๐,๐๐๐	๑๐,๐๐๐	ข้อมูลเฝ้าระวังดำเนินการตามโครงการสัตว์ปลอดโรค คนปลอดภัยจากโรคพิษสุนัขบ้าร้อยละ ๑๐๐	ข้อมูลจำนวนสัตว์ที่สำรวจถูกต้องมากขึ้น	สนง.ปลัดฯ

ที่	โครงการ	วัตถุประสงค์	เป้าหมาย	งบประมาณและที่ผ่านมา					ตัวชี้วัด (KPI)	ผลที่คาดว่าจะได้รับ	หน่วยงานรับผิดชอบหลัก
				๒๕๖๖ (บาท)	๒๕๖๗ (บาท)	๒๕๖๘ (บาท)	๒๕๖๙ (บาท)	๒๕๗๐ (บาท)			
๗	โครงการชักชวนแผนเผชิญเหตุและควบคุมโรคระบาด/โรคติดต่อ	เพื่อชักชวนการปฏิบัติกรณีสถานการณ์ระบาดของโรค	๑ โครงการ	๑๐,๐๐๐	๑๐,๐๐๐	๑๐,๐๐๐	๑๐,๐๐๐	๑๐,๐๐๐	หน่วยงานที่เกี่ยวข้องสามารถปฏิบัติตามแนวทางที่กำหนดได้อย่างถูกต้องร้อยละ ๙๕	หน่วยงานที่เกี่ยวข้องสามารถปฏิบัติตามแนวทางที่กำหนดได้อย่างถูกต้อง	สมง.ปลัดฯ
๘	โครงการช่วยเหลือประชาชนตามอำนาจหน้าที่ขององค์กรปกครองส่วนท้องถิ่น (สาธารณสุข)	เพื่อใช้เป็นค่าใช้จ่ายสำหรับการช่วยเหลือเยียวยา ประชาชนตามระเบียบกระทรวงมหาดไทยว่าด้วยค่าใช้จ่ายเพื่อช่วยเหลือประชาชนตามอำนาจหน้าที่ขององค์กรปกครองส่วนท้องถิ่น พ.ศ.๒๕๖๐ แก้ไขเพิ่มเติม (ฉบับที่ ๒) พ.ศ. ๒๕๖๒ ในกรณีช่วยเหลือประชาชน เพื่อเยียวยาและฟื้นฟูหลังเกิดสาธารณภัย	๑ โครงการ	๒๐,๐๐๐	๒๐,๐๐๐	๒๐,๐๐๐	๒๐,๐๐๐	๒๐,๐๐๐	ร้อยละ ๕๐ ของผู้ประสบภัยได้รับความช่วยเหลือ	สามารถช่วยเหลือเยียวยา และฟื้นฟูประชาชนหลังเกิดสาธารณภัย	สมง.ปลัดฯ

ก. ยุทธศาสตร์จังหวัดเชียงราย ยุทธศาสตร์ที่ ๔ การพัฒนาทรัพยากรมนุษย์และคุณภาพชีวิต เพื่อให้ประชาชนอยู่เย็นเป็นสุข  
 ข. ยุทธศาสตร์องค์การบริหารส่วนจังหวัดเชียงราย ยุทธศาสตร์ที่ ๔ การพัฒนาคุณภาพชีวิต และการปกป้องกันบรรเทาสาธารณภัย

แบบ ผ.02

๓. ยุทธศาสตร์การพัฒนาคุณภาพชีวิต

๓.๕ แผนงานการศาสนา วัฒนธรรมและนันทนาการ

ที่	โครงการ	วัตถุประสงค์	เป้าหมาย	งบประมาณและที่ผ่านมา					ตัวชี้วัด (KPI)	ผลที่คาดว่าจะได้รับ	หน่วยงานรับผิดชอบหลัก
				๒๕๖๖ (บาท)	๒๕๖๗ (บาท)	๒๕๖๘ (บาท)	๒๕๖๙ (บาท)	๒๕๗๐ (บาท)			
๑	โครงการกีฬาประชาชนตำบลจอมหมอกแก้ว	เพื่อให้ประชาชนมีสุขภาพแข็งแรงและส่งเสริมการเล่นกีฬาด้วยความมีน้ำใจ	ปีละ ๑ ครั้ง	๑๒๐,๐๐๐	๑๒๐,๐๐๐	๑๒๐,๐๐๐	๑๒๐,๐๐๐	๑๒๐,๐๐๐	จำนวนผู้เข้าร่วมกิจกรรมมีการออกกำลังกายแข็งแรง	ประชาชนมีความสุขภาพแข็งแรงและเล่นกีฬาด้วยความมีน้ำใจ	กองการศึกษา ๑
๒	โครงการส่งเสริมเด็กกีฬาเข้าร่วมการแข่งขันในระดับต่างๆ	เพื่อส่งเสริมให้บุคลากรและประชาชนทั่วไปเข้าร่วมการแข่งขันกีฬาต่างๆ	ส่งทีมนักกีฬาเข้าร่วมการแข่งขันระดับต่างๆ	๕๐,๐๐๐	๕๐,๐๐๐	๕๐,๐๐๐	๕๐,๐๐๐	๕๐,๐๐๐	จำนวนผู้เข้าร่วมกิจกรรมมีการออกกำลังกายแข็งแรง	บุคลากรร่วมกับประชาชนเข้าร่วมกีฬาสัมพันธ์และสุขภาพแข็งแรง	กองการศึกษา ๑
๓	โครงการวันเด็กแห่งชาติ	เพื่อสนับสนุนจัดกิจกรรมงานวันเด็กแห่งชาติ	๑ ครั้ง	๓๐,๐๐๐	๓๐,๐๐๐	๓๐,๐๐๐	๓๐,๐๐๐	๓๐,๐๐๐	ร้อยละ ๘๕ ของเด็กที่เข้าร่วมกิจกรรมได้แสดงออกตามกิจกรรมที่กำหนด	เป็นการสนับสนุนพัฒนาการของเด็ก	กองการศึกษา ๑
๔	โครงการอบรมส่งเสริมการกีฬาท้องถิ่น	เพื่อให้เด็ก เยาวชนหันมาเล่นกีฬาทางไกลเสพติด	๑๑ แห่ง	-	-	๕๐,๐๐๐ (งบ อบต.)	-	๕๐,๐๐๐ (งบ อบต.)	ร้อยละ ๘๕ ของเด็กที่เข้าร่วมกิจกรรมได้แสดงออกตามกิจกรรมที่กำหนด	เด็ก เยาวชนมีความรู้และเล่นกีฬาทางไกลเสพติด	กองการศึกษา ๑
๕	โครงการกีฬาประชาชน/เยาวชนตำบลจอมหมอกแก้ว	เพื่อให้ประชาชน/เยาวชนหันมาเล่นกีฬาการออกกำลังกายทางไกลเสพติด	๑ ครั้ง	๒๐๐,๐๐๐ (งบ อบต.)	๒๐๐,๐๐๐ (งบ อบต.)	๒๐๐,๐๐๐ (งบ อบต.)	๒๐๐,๐๐๐ (งบ อบต.)	๒๐๐,๐๐๐ (งบ อบต.)	ร้อยละ ๘๕ ของเด็กที่เข้าร่วมกิจกรรมได้แสดงออกตามกิจกรรมที่กำหนด	เป็นการสนับสนุนเยาวชนเล่นกีฬาทางไกลเสพติด	กองการศึกษา ๑
๖	โครงการ เดิน - วิ่งสุขภาพดี เชื่อมสายใยรักแห่งครอบครัว	เพื่อสนับสนุนสถาบันครอบครัวมีความสุขภาพสมบูรณ์แข็งแรง	๕๐ คน	-	-	-	๕,๐๐๐ (งบ อบต.)	๕,๐๐๐ (งบ อบต.)	ร้อยละ ๘๕ ของเด็กที่เข้าร่วมกิจกรรมได้แสดงออกตามกิจกรรมที่กำหนด	ครอบครัวมีส่วนร่วมแลกเปลี่ยนความคิดเห็นซึ่งกัน	กองการศึกษา ๑

ที่	โครงการ	วัตถุประสงค์	เป้าหมาย	งบประมาณและที่ผ่านมา					ตัวชี้วัด (KPI)	ผลที่คาดว่าจะได้รับ	หน่วยงานรับผิดชอบหลัก
				๒๕๖๖ (บาท)	๒๕๖๗ (บาท)	๒๕๖๘ (บาท)	๒๕๖๙ (บาท)	๒๕๗๐ (บาท)			
๗	โครงการส่งเสริมสุขภาพและกีฬาสำหรับนักกีฬาเข้าร่วมแข่งขันในระดับต่างๆ	เพื่อสร้างเสริมสุขภาพและออกกำลังกายของบุคลากร ประชาชนทั่วไป	๑๑ แห่ง	๕๐,๐๐๐ (อบต.)	๕๐,๐๐๐ (อบต.)	๕๐,๐๐๐ (อบต.)	๕๐,๐๐๐ (อบต.)	๕๐,๐๐๐ (อบต.)	ร้อยละ ๘๕ ของเด็กที่เข้าร่วมกิจกรรมได้แสดงออกตามกิจกรรมที่กำหนด	เป็นการสนับสนุนเยาวชน ประชาชน บุคลากรเล่นกีฬาทางไกลยาเสพติด	กองการศึกษา ฯ

ก.ยุทธศาสตร์จังหวัดเชียงราย ยุทธศาสตร์ที่ ๖ การรักษาความมั่นคง และความปลอดภัยในชีวิตและทรัพย์สิน  
 ข.ยุทธศาสตร์องค์การบริหารส่วนจังหวัดเชียงราย ยุทธศาสตร์ที่ ๔ การพัฒนาคุณภาพชีวิต และการป้องกันบรรเทาสาธารณภัย

## ๓. ยุทธศาสตร์การพัฒนากำหนดคุณภาพชีวิต

## ๓.๖ แผนงานการรักษาสภาพแวดล้อม

ที่	โครงการ	วัตถุประสงค์	เป้าหมาย	งบประมาณและที่ผ่านมา					ตัวชี้วัด (KPI)	ผลที่คาดว่าจะได้รับ	หน่วยงานรับผิดชอบหลัก	
				๒๕๖๖ (บาท)	๒๕๖๗ (บาท)	๒๕๖๘ (บาท)	๒๕๖๙ (บาท)	๒๕๗๐ (บาท)				
๑	โครงการจุดบริการประชาชนเพื่อป้องกันและลดอุบัติเหตุจากรoadในช่วงเทศกาลปีใหม่	เพื่อลดการเกิดอุบัติเหตุในช่วงเทศกาลปีใหม่	๑ โครงการ	๑๐,๐๐๐	๑๐,๐๐๐	๑๐,๐๐๐	๑๐,๐๐๐	๑๐,๐๐๐	๒๕๗๐ (บาท)	จำนวนอุบัติเหตุลดลงตามเป้าหมายที่กำหนด	อุบัติเหตุลดลงในวงเทศกาล	สนง.ปศิตา
๒	โครงการจุดบริการประชาชนเพื่อป้องกันและลดอุบัติเหตุจากรoadในช่วงเทศกาลสงกรานต์	เพื่อลดการเกิดอุบัติเหตุในช่วงเทศกาลสงกรานต์	๑ โครงการ	๑๐,๐๐๐	๑๐,๐๐๐	๑๐,๐๐๐	๑๐,๐๐๐	๑๐,๐๐๐	๒๕๗๐ (บาท)	จำนวนอุบัติเหตุลดลงตามเป้าหมายที่กำหนด	อุบัติเหตุลดลงในวงเทศกาล	สนง.ปศิตา
๓	โครงการทศวรรษความปลอดภัยทางถนน	เพื่อดำเนินงานด้านอุบัติเหตุ การป้องกันและลดอุบัติเหตุ	๑ โครงการ	๑๐,๐๐๐	๑๐,๐๐๐	๑๐,๐๐๐	๑๐,๐๐๐	๑๐,๐๐๐	๒๕๗๐ (บาท)	ในพื้นที่มีความปลอดภัยด้านอุบัติเหตุ ร้อยละ ๖๐	เกิดความปลอดภัยและลดการสูญเสียชีวิตบนท้องถนน	สนง.ปศิตา
๔	โครงการงานการแพทย์ฉุกเฉิน	เพื่อดำเนินงานการบริการผู้ป่วยในพื้นที่	๑ โครงการ	๒๐,๐๐๐	๒๐,๐๐๐	๒๐,๐๐๐	๒๐,๐๐๐	๒๐,๐๐๐	๒๕๗๐ (บาท)	มีทีมงานการแพทย์ฉุกเฉิน สำหรับบริการผู้ป่วยในพื้นที่	มีอาสาสมัครผู้ช่วยในพื้นที่และการปฐมพยาบาล การช่วยฟื้นคืนชีพ	สนง.ปศิตา
๕	โครงการอบรมเชิงปฏิบัติการซ้อมแผนเตรียมรับเหตุแผ่นดินไหว	เพื่อจัดเตรียมความพร้อมด้านกำลังคน อุปกรณ์ ยานพาหนะ และการสื่อสาร	๑ โครงการ	๑๕,๐๐๐	๑๕,๐๐๐	๑๕,๐๐๐	๑๕,๐๐๐	๑๕,๐๐๐	๒๕๗๐ (บาท)	ร้อยละ ๖๐ ของผู้ปฏิบัติงานสามารถเข้าใจในบทบาทหน้าที่ของตนเอง	ผู้เข้าร่วมกิจกรรมได้ฝึกทักษะในการปฏิบัติกับสถานการณ์จำลอง	สนง.ปศิตา

ที่	โครงการ	วัตถุประสงค์	เป้าหมาย	งบประมาณและที่ผ่านมา					ตัวชี้วัด (KPI)	ผลที่คาดว่าจะได้รับ	หน่วยงานรับผิดชอบหลัก
				๒๕๖๖ (บาท)	๒๕๖๗ (บาท)	๒๕๖๘ (บาท)	๒๕๖๙ (บาท)	๒๕๗๐ (บาท)			
๖	โครงการป้องกันและแก้ไขปัญหาไฟฟ้าและหมอกควัน	เพื่อเตรียมความพร้อมในการป้องกัน แก้ไขปัญหาไฟฟ้าและหมอกควันในพื้นที่	๑ โครงการ	๒๐,๐๐๐	๒๐,๐๐๐	๒๐,๐๐๐	๒๐,๐๐๐	๒๐,๐๐๐	ลดการเกิดไฟฟ้าและหมอกควันในพื้นที่ ร้อยละ ๘๐	สามารถป้องกันการเกิดไฟฟ้าและหมอกควันได้ในระดับหนึ่ง	สนง.ปลัดฯ
๗	โครงการเปลี่ยนหลอดไฟ LED เพื่อประหยัดพลังงาน	เพื่อส่งเสริมนโยบายการประหยัดพลังงาน	๑ โครงการ	๑๐,๐๐๐	๑๐,๐๐๐	๑๐,๐๐๐	๑๐,๐๐๐	๑๐,๐๐๐	ร้อยละของผู้เข้าร่วมโครงการ	อัตราสิ้นเปลืองของพลังงานลดลง	สนง.ปลัดฯ
๘	โครงการติดตั้งกล่องวงจรปิด พื้นที่บ้านสันป่าสัก หมู่ ๑๑	เพื่อเฝ้าระวังอาชญากรรมในพื้นที่	หมู่ ๑๑	๓๕๐,๐๐๐	-	-	-	-	ลดปัญหาอาชญากรรมลง ร้อยละ ๘๐	สามารถป้องกัน ฝ้าฯ ระวังอาชญากรรมต่างๆ ได้	สนง.ปลัดฯ
๙	โครงการติดตั้งกล่องวงจรปิด พื้นที่บ้านหนองผักเอ็ด หมู่ ๑๐	เพื่อเฝ้าระวังอาชญากรรมในพื้นที่	หมู่ ๑๐	๓๐๐,๐๐๐	-	-	-	-	ลดปัญหาอาชญากรรมลง ร้อยละ ๘๐	สามารถป้องกัน ฝ้าฯ ระวังอาชญากรรมต่างๆ ได้	สนง.ปลัดฯ
๑๐	โครงการประชาสัมพันธ์ รณรงค์ต่อต้านยาเสพติด	เพื่อประชาสัมพันธ์ให้ประชาชนรู้ถึงโทษของยาเสพติด	ในพื้นที่ ต.จอมหมอกแก้ว	๑๐,๐๐๐	๑๐,๐๐๐	๑๐,๐๐๐	๑๐,๐๐๐	๑๐,๐๐๐	ร้อยละของประชาชนรู้ถึงโทษยาเสพติด	ป้องกันและลดการแพร่ระบาดของยาเสพติด	สนง.ปลัดฯ
๑๑	โครงการจัดกิจกรรมวันยาเสพติด	เพื่อให้ประชาชนมีความตระหนักรู้ถึงภัยและผลกระทบของยาเสพติด	จัด นิทรรศการเกี่ยวกับยาเสพติดและรณรงค์ต่อต้านยาเสพติด	๕,๐๐๐	๕,๐๐๐	๕,๐๐๐	๕,๐๐๐	๕,๐๐๐	กิจกรรมที่จัดร้อยละ ๑๐๐ สามารถแสดงให้เห็นถึงโทษของยาเสพติด	ป้องกันและลดการแพร่ระบาดของยาเสพติด และสร้างความตระหนัก	สนง.ปลัดฯ
๑๒	โครงการฝึกอบรม ทบวงสมาชิก อบพร.	เพื่ออบรมทบทวนระเบียบวินัย กฎหมายที่เกี่ยวข้องแก่สมาชิก อบพร.ในพื้นที่	๕๐ คน ๓ วัน	๕๕,๐๐๐	๕๕,๐๐๐	๕๕,๐๐๐	๕๕,๐๐๐	๕๕,๐๐๐	สมาชิก อบพร.ที่เข้าอบรม ร้อยละ ๗๐ มีความรู้เพิ่มขึ้น	สามารถปฏิบัติงานช่วยเหลือภารกิจของ อบพร.ได้ถูกต้อง	สนง.ปลัดฯ

ที่	โครงการ	วัตถุประสงค์	เป้าหมาย	งบประมาณและที่ผ่านมา					ตัวชี้วัด (KPI)	ผลที่คาดว่าจะได้รับ	หน่วยงานรับผิดชอบหลัก
				๒๕๖๖ (บาท)	๒๕๖๗ (บาท)	๒๕๖๘ (บาท)	๒๕๖๙ (บาท)	๒๕๗๐ (บาท)			
๑๓	โครงการฝึกทบทวนชุดปฏิบัติการจิตอาสาภัยพิบัติประจำ อปท. เพื่อทบทวนชุดปฏิบัติการจิตอาสาภัยพิบัติประจำ อปท. อบต.จอมหมอกแก้ว	๑ โครงการ	-	-	๕๐,๐๐๐	๕๐,๐๐๐	๕๐,๐๐๐	ร้อยละ ๘๕ ของจิตอาสาภัยพิบัติสามารถเข้าถึงในบทบาทหน้าที่ของตนเอง	จิตอาสาภัยพิบัติสามารถช่วยเหลือเจ้าพนักงานในการป้องกันและบรรเทาสาธารณภัยได้	สนง.ปลัดฯ	
๑๔	โครงการอบรมระเบียบวินัยจราจร	เพื่อส่งเสริมความเข้าใจระเบียบจราจรแก่เด็กเยาวชน และประชาชนในพื้นที่	๕๐ คน	-	-	๒๐,๐๐๐	๒๐,๐๐๐	ร้อยละ ๗๕ ของผู้เข้ารับการอบรมมีระเบียบวินัยในการขับขี่ที่มากขึ้น	ผู้เข้ารับการอบรมมีระเบียบวินัยในการขับขี่และใช้รถใช้ถนนมากขึ้น	กองการศึกษาฯ	

ก.ยุทธศาสตร์จังหวัดเชียงราย ยุทธศาสตร์ที่ ๔ การพัฒนาทรัพยากรมนุษย์และคุณภาพชีวิต เพื่อให้ประชาชนอยู่เย็นเป็นสุข  
 ข.ยุทธศาสตร์องค์การบริหารส่วนจังหวัดเชียงราย ยุทธศาสตร์ที่ ๒ การพัฒนาด้านการเมืองการบริหาร

แบบ ผ.02

๔.ยุทธศาสตร์การพัฒนาด้านการเมืองและการบริหาร

๔.๑ แผนงานบริหารงานทั่วไป

ที่	โครงการ	วัตถุประสงค์	เป้าหมาย	งบประมาณและที่ผ่านมา				ตัวชี้วัด (KPI)	ผลที่คาดว่าจะได้รับ	หน่วยงานรับผิดชอบหลัก
				๒๕๖๖ (บาท)	๒๕๖๗ (บาท)	๒๕๖๘ (บาท)	๒๕๖๙ (บาท)			
๑	โครงการอบรม/สัมมนา พัฒนาศักยภาพการปฏิบัติงานของผู้บริหาร, สอ.บด.และพนักงานเจ้าหน้าที่	เพื่อเพิ่มวิสัยทัศน์และประสิทธิภาพการพัฒนา	๒ โครงการ	๔๐๐,๐๐๐	๔๐๐,๐๐๐	๔๐๐,๐๐๐	๔๐๐,๐๐๐	ร้อยละ ๘๕ ของผู้เข้าอบรมมีความรู้เพิ่มขึ้น และสามารถปฏิบัติงานได้ตามที่กำหนด	บุคลากรมีคุณภาพ มีมุมมองใหม่ในการทำงาน	สนง.ปลัดฯ
๒	การรังวัดสอบแนวเขตที่สาธารณประโยชน์	เพื่อเป็นการรังวัด ตรวจสอบขอบแนวเขตที่สาธารณะต่างๆให้เกิดความชัดเจน	หมู่ ๑-๑๑	๒๐,๐๐๐	๒๐,๐๐๐	๒๐,๐๐๐	๒๐,๐๐๐	ลดปัญหากรณีพิพาท เรื่องที่ดินทับซ้อน ร้อยละ ๑๐๐	ปัญหาพิพาทลดลง	สนง.ปลัดฯ
๓	โครงการอบรมให้ความรู้กฎหมายทั่วไปสำหรับประชาชนตามรัฐธรรมนูญ	เพื่อให้ประชาชนได้รับ ความรู้ด้านกฎหมายพื้นฐาน	๕๐ คน	๑๐,๐๐๐	๑๐,๐๐๐	๑๐,๐๐๐	๑๐,๐๐๐	ร้อยละ ๘๐ ของผู้เข้ารับการอบรมมีความรู้เรื่องกฎหมายพื้นฐานที่จำเป็นในชีวิตประจำวัน	ผู้เข้ารับการอบรมมีความรู้เรื่องกฎหมายพื้นฐานที่จำเป็นในชีวิตประจำวัน	สนง.ปลัดฯ
๔	สำรวจความพึงพอใจประชาชน	เพื่อสำรวจความพึงพอใจ ความคิดเห็นของประชาชนในการบริการสาธารณะ	จำนวน ๑ ครั้ง	๒๐,๐๐๐	๒๐,๐๐๐	๒๐,๐๐๐	๒๐,๐๐๐	การปรับปรุงการดำเนินงานขององค์กร	ได้รับทราบความคิดเห็นของประชาชนเพื่อนำมาปรับปรุงกระบวนการ	สนง.ปลัดฯ
๕	โครงการอบรมคุณธรรมจริยธรรม การรักษาวินัยและความโปร่งใสในการทำงาน	เพื่อให้ผู้เข้ารับการอบรมมีความรู้ ความเข้าใจเกี่ยวกับคุณธรรม จริยธรรม การรักษาวินัย และความโปร่งใสในการทำงาน	๑ โครงการ	-	๑๐,๐๐๐	-	๑๐,๐๐๐	พนักงาน เจ้าหน้าที่มีความรู้ความเข้าใจเรื่องคุณธรรม จริยธรรม การรักษาวินัยและความโปร่งใสในการทำงาน ร้อยละ ๘๐	พนักงาน เจ้าหน้าที่มีความเข้าใจเรื่องคุณธรรม จริยธรรม การรักษาวินัยและความโปร่งใสในการทำงาน ทำงานนมมากขึ้น	สนง.ปลัดฯ

## ส่วนที่ ๕ การติดตามและประเมินผล

### ๑. การติดตามและประเมินผลยุทธศาสตร์

#### กรอบและแนวทางในการติดตามและประเมินผล

กรอบและแนวทางในการติดตามและประเมินผล สอดคล้องกับระเบียบกระทรวงมหาดไทยว่าด้วยการจัดทำแผนพัฒนาขององค์กรปกครองส่วนท้องถิ่น พ.ศ.๒๕๔๘ ฉบับที่ ๒ พ.ศ. ๒๕๕๙ ข้อ ๒๙ กำหนดให้คณะกรรมการติดตามและประเมินผลแผนพัฒนาท้องถิ่นมีอำนาจหน้าที่ในการกำหนดแนวทาง วิธีการในการติดตามและประเมินผลแผนพัฒนา ดำเนินการติดตามและประเมินผลแผน เมื่อดำเนินการเสร็จแล้วรายงานผลและเสนอความเห็นซึ่งได้จากการติดตามและประเมินผลแผนพัฒนาต่อผู้บริหารท้องถิ่น เพื่อให้ผู้บริหารท้องถิ่นเสนอต่อสภาท้องถิ่น และคณะกรรมการพัฒนาท้องถิ่น พร้อมทั้งประกาศผลการติดตามและประเมินผลแผนพัฒนาให้ประชาชนในท้องถิ่นทราบในที่เปิดเผยภายในสิบห้าวันนับแต่วันรายงานผลและเสนอความเห็นดังกล่าวและต้องปิดประกาศไว้เป็นระยะเวลาไม่น้อยกว่าสามสิบวันโดยอย่างน้อยปีละสองครั้งภายในเดือนเมษายนและภายในเดือนตุลาคมของทุกปี

การติดตามและประเมินผลแผนพัฒนาท้องถิ่นเป็นการติดตามและประเมินผลความสำเร็จของแผนพัฒนาท้องถิ่นขององค์กรปกครองส่วนท้องถิ่นและการติดตามและประเมินผลโครงการพัฒนาที่องค์กรปกครองส่วนท้องถิ่นได้ดำเนินการตามแผนดำเนินงานว่าเป็นไปตามเป้าหมายการพัฒนาที่สอดคล้องกับเป้าประสงค์ซึ่งสามารถนำไปสู่การบรรลุวิสัยทัศน์ที่องค์กรปกครองส่วนท้องถิ่นกำหนดหรือไม่ และโครงการพัฒนานั้นประสบความสำเร็จตามกรอบการประเมินผลระดับใด

การติดตามและประเมินผลแผนพัฒนาท้องถิ่นมีขั้นตอนในการดำเนินการดังนี้

ขั้นตอนที่ ๑ คณะกรรมการติดตามและประเมินผลแผนพัฒนาท้องถิ่นร่วมประชุมเพื่อกำหนดกรอบแนวทางและวิธีการในการติดตามและประเมินผล แผนพัฒนาท้องถิ่นและประเมินผลโครงการพัฒนาตามแผนพัฒนาท้องถิ่น ดังนี้

๑.๑ การกำหนดกรอบ แนวทาง และวิธีการ ในการติดตามและประเมินผลแผนพัฒนาอาจกำหนดแนวทางในการติดตามและประเมินผลแผนพัฒนาท้องถิ่น ดังนี้

- (๑) ความสอดคล้อง (Relevance) ของยุทธศาสตร์ แผน และกลยุทธ์ที่กำหนด
- (๒) ความเพียงพอ (Adequacy) ของทรัพยากรเพื่อการดำเนินกิจกรรมของหน่วยงาน
- (๓) ความก้าวหน้า (Progress) กิจกรรมที่กำหนดไว้ตามแผน โดยมีการติดตามผล (Monitoring)
- (๔) ประสิทธิภาพ (Efficiency) เป็นการศึกษาความสัมพันธ์ระหว่างผลผลิตกับทรัพยากรที่ใช้โดยมีการประเมินประสิทธิภาพ (Efficiency Evaluation)
- (๕) ประสิทธิภาพ (Effectiveness) เป็นการศึกษาถึงผลที่ได้รับ (Effect)
- (๖) ผลลัพธ์และผลผลิต (Outcome and Output) เป็นการศึกษาผลประโยชน์ที่เกิดจากการทำกิจกรรมที่มีต่อกลุ่มเป้าหมายที่ได้รับบริการ และการประเมินผลผลิตที่เกิดขึ้นจากกิจกรรม
- (๗) การประเมินผลกระทบเป็นการศึกษาผลที่ได้รับรวมยอด (Overall Effect)

คณะกรรมการติดตามและประเมินผลแผนพัฒนาท้องถิ่น อาจนำแนวทางทั้งหมดที่กำหนดมาใช้หรืออาจเลือกใช้ในบางแนวทางในการติดตามและประเมินผลแผนพัฒนาท้องถิ่นก็ได้ โดยอย่างน้อยต้องสามารถประเมินความสอดคล้องและสามารถวัดความสำเร็จหรือความก้าวหน้าของแผนพัฒนาท้องถิ่นได้ ทั้งนี้ขึ้นอยู่กับคณะกรรมการฯ จะพิจารณา

๑.๒ การกำหนดกรอบแนวทางและวิธีการในการติดตามและประเมินผลโครงการพัฒนาตามแผนพัฒนาท้องถิ่น อาจกำหนดแนวทางดังนี้

- (๑) การประเมินผลกระบวนการ (Process Evaluation) หรือ การประเมินประสิทธิภาพ (Efficiency Evaluation)
- (๒) การประเมินผลโครงการ (Project Evaluation) หรือการประเมินประสิทธิผล (Effectiveness Evaluation)
- (๓) การประเมินผลกระทบ (Impact Evaluation)

ขั้นตอนที่ ๒ คณะกรรมการติดตามและประเมินผลแผนพัฒนาท้องถิ่นดำเนินการติดตามและประเมินผลแผนพัฒนาท้องถิ่น ตามกรอบแนวทางและวิธีการที่กำหนด โดยสามารถติดตามและประเมินผลได้ตลอดระยะเวลาของแผนพัฒนาท้องถิ่น ขององค์กรปกครองส่วนท้องถิ่น

ขั้นตอนที่ ๓ คณะกรรมการติดตามและประเมินผลแผนพัฒนาท้องถิ่นดำเนินการติดตามและประเมินโครงการพัฒนาตามแผนพัฒนาท้องถิ่นตามกรอบแนวทางและวิธีการที่กำหนด โดยสามารถติดตามและประเมินผลได้ตั้งแต่ก่อนเริ่มโครงการพัฒนาตามแผนดำเนินงานจนถึงสิ้นสุดโครงการฯ

ขั้นตอนที่ ๔ รายงานผลและเสนอความเห็นซึ่งได้จากการติดตามและประเมินผลแผนพัฒนาท้องถิ่นและผลการติดตามและประเมินโครงการพัฒนาตามแผนพัฒนาท้องถิ่นส่งต่อผู้บริหารท้องถิ่น เพื่อให้ผู้บริหารท้องถิ่นเสนอต่อสภาท้องถิ่น คณะกรรมการพัฒนาท้องถิ่น พร้อมประกาศผลการติดตามและประเมินผลให้ประชาชนในท้องถิ่นทราบโดยทั่วกันอย่างน้อยปีละสองครั้ง

ขั้นตอนที่ ๕ คณะกรรมการติดตามและประเมินผลแผนพัฒนาท้องถิ่นอาจให้ความเห็นหรือข้อเสนอแนะในรายงานการติดตามและประเมินผลแผนพัฒนาท้องถิ่นและโครงการพัฒนาต่อผู้บริหารท้องถิ่น เพื่อให้ผู้บริหารท้องถิ่นเสนอต่อสภาท้องถิ่น และคณะกรรมการพัฒนาท้องถิ่น

ระเบียบ วิธีการในการติดตามและประเมินผล มีองค์ประกอบที่สำคัญ ๓ ประการ คือ

๑. ผู้เข้าร่วมติดตามและประเมินผล ได้แก่ คณะกรรมการติดตามและประเมินผล ผู้รับผิดชอบการจัดทำแผนยุทธศาสตร์ประชาชนในท้องถิ่นที่ได้รับการแต่งตั้ง ผู้มีส่วนได้เสียในท้องถิ่นนั้นๆ

๒. เครื่องมือที่ใช้สำหรับการติดตามประเมินผล เพื่อใช้ในการรวบรวมข้อมูลยุทธศาสตร์ที่ได้กำหนดขึ้นซึ่งมีผลต่อการพัฒนาท้องถิ่น ข้อมูลดังกล่าวอาจเป็นได้ทั้งข้อมูลเชิงปริมาณ และข้อมูลเชิงคุณภาพ ความจำเป็นสำคัญในการนำมาหาค่าผลของประโยชน์ที่ได้รับจากแผนพัฒนาท้องถิ่น อาจเป็นแบบสอบถาม แบบสัมภาษณ์ แบบทดสอบ แบบวัดความรู้ แบบบันทึกข้อมูล แบบวัดความรู้ แบบบันทึกการสังเกต แบบตรวจสอบ บันทึกรายการ เพื่อนำไปวิเคราะห์ทางสถิติ หรือการหาผลสัมฤทธิ์โดยรูปแบบต่างๆ ที่สอดคล้องกับบริบทของท้องถิ่นนั้นๆ

๓. กรรมวิธี อันได้แก่ วิธีการที่จะดำเนินการติดตามและประเมินผล จะต้องศึกษาเอกสารที่เกี่ยวข้องกับยุทธศาสตร์ ซึ่งเป็น การตรวจดูเอกสารหลักฐานต่างๆ ที่เป็นทรัพย์สินขององค์กรปกครองส่วนท้องถิ่นที่เกี่ยวข้องกับการพัฒนาท้องถิ่น การเบิกจ่ายงบประมาณ เช่น ถนน แม่น้ำ ลำคลอง ทรัพย์สินที่ดินและสิ่งก่อสร้างต่างๆ กลุ่มผลประโยชน์ต่างๆ เพื่อตรวจดูว่าดำเนินการให้เป็นไปตามวัตถุประสงค์และได้รับผลตามที่ตั้งไว้หรือไม่ ทรัพย์สินต่างๆ มีอยู่จริงหรือไม่ สภาพของทรัพย์สินนั้นเป็นอย่างไร เป็นต้น ซึ่งเป็นการกำหนดวิธีการเช่นนี้ต้องมีการเก็บข้อมูล วิเคราะห์ข้อมูล (Data analysis) ด้วย

การนำแผนพัฒนาท้องถิ่นไปสู่การปฏิบัติและการติดตามประเมินผล โดยมีการกำหนดองค์กรที่รับผิดชอบ วิธีการติดตาม และช่วงเวลาในการติดตามและประเมินผล ดังนี้ องค์กรที่รับผิดชอบในการติดตาม และประเมินผลซึ่งตามระเบียบกระทรวงมหาดไทย ว่าด้วยการจัดทำแผนพัฒนาขององค์กรปกครองส่วนท้องถิ่น พ.ศ.๒๕๔๘ ฉบับที่ ๒ พ.ศ. ๒๕๔๙ ข้อ ๒๘ กำหนดให้ผู้บริหารท้องถิ่น แต่งตั้งคณะกรรมการติดตามและประเมินผลแผนพัฒนาท้องถิ่น ประกอบด้วย

- |   |            |
|---|------------|
| (๑) สมาชิกสภาท้องถิ่นที่สภาท้องถิ่นคัดเลือก                 | จำนวนสามคน |
| (๒) ผู้แทนประชาคมท้องถิ่นที่ประชาคมท้องถิ่นคัดเลือก         | จำนวนสองคน |
| (๓) ผู้แทนหน่วยงานที่เกี่ยวข้องที่ผู้บริหารท้องถิ่นคัดเลือก | จำนวนสองคน |
| (๔) หัวหน้าส่วนการบริหารที่คัดเลือกกันเอง                   | จำนวนสองคน |
| (๕) ผู้ทรงคุณวุฒิที่ผู้บริหารท้องถิ่นคัดเลือก               | จำนวนสองคน |

โดยให้คณะกรรมการเลือกกรรมการหนึ่งคนทำหน้าที่ประธานคณะกรรมการ และกรรมการอีกหนึ่งคนทำหน้าที่เลขานุการของคณะกรรมการ กรรมการข้อ ๒๘ ให้มีวาระอยู่ในตำแหน่งคราวละสองปี และอาจได้รับการคัดเลือกอีกได้ โดยมีอำนาจหน้าที่ ตามระเบียบข้อ ๒๙ ดังนี้

(๑) กำหนดแนวทาง วิธีการในการติดตามและประเมินผลแผนพัฒนา

(๒) ดำเนินการติดตามและประเมินผลแผนพัฒนา

(๓) รายงานผลและเสนอความเห็นซึ่งได้จากการติดตามและประเมินผลแผนพัฒนาต่อผู้บริหารท้องถิ่น เพื่อให้ผู้บริหารท้องถิ่นเสนอต่อสภาท้องถิ่น และคณะกรรมการพัฒนาท้องถิ่น พร้อมทั้งประกาศผลการติดตามและประเมินผลแผนพัฒนาให้ประชาชนในท้องถิ่นทราบในที่เปิดเผยภายในสิบห้าวันนับแต่วันรายงานผลและเสนอความเห็นดังกล่าวและต้องปิดประกาศไว้เป็นระยะเวลาไม่น้อยกว่าสามสิบวันโดยอย่างน้อยปีละสองครั้งภายในเดือนเมษายนและภายในเดือนตุลาคมของ

(๔) แต่งตั้งคณะอนุกรรมการหรือคณะทำงานเพื่อช่วยปฏิบัติงานตามที่เห็นสมควร ทั้งนี้ ยังได้กำหนดไว้ในระเบียบฯ

ข้อ ๓๐ องค์กรปกครองส่วนท้องถิ่นอาจมอบให้หน่วยงานหรือบุคคลภายนอกดำเนินการหรือร่วมดำเนินการติดตามและประเมินผลแผนพัฒนาได้ โดยมีขั้นตอนดำเนินการ ดังนี้

(๑) คณะกรรมการติดตามและประเมินผลแผนพัฒนาท้องถิ่นจัดทำร่างข้อกำหนด ขอบข่าย และรายละเอียดของงานที่จะมอบหมายให้หน่วยงานหรือบุคคลภายนอกดำเนินการ เพื่อเสนอผู้บริหารท้องถิ่น

(๒) ผู้บริหารท้องถิ่นพิจารณาอนุมัติข้อกำหนด ขอบข่ายและรายละเอียดของงาน

(๓) หน่วยงานหรือบุคคลภายนอกดำเนินการหรือร่วมดำเนินการติดตามและประเมินผล

(๔) ให้หน่วยงานหรือบุคคลภายนอกที่ดำเนินการหรือร่วมดำเนินการติดตามและประเมินผล รายงานผลการดำเนินการซึ่งได้จากการติดตาม และประเมินผลต่อคณะกรรมการติดตามและประเมินผล เพื่อประเมินผลการรายงานผลเสนอความเห็นผู้บริหารท้องถิ่น

(๕) ผู้บริหารท้องถิ่นเสนอผลการติดตามและประเมินผลต่อสภาท้องถิ่น คณะกรรมการพัฒนาท้องถิ่น และประกาศผลการติดตามและประเมินผลแผนพัฒนาให้ประชาชนในท้องถิ่นทราบ โดยทั่วกัน และ

ข้อ ๓๑ เพื่อประโยชน์ของประชาชนโดยส่วนรวมและเพื่อให้การบริหารงานขององค์กรปกครองส่วนท้องถิ่นสอดคล้องกับแนวนโยบายของรัฐบาล กระทรวงมหาดไทยอาจจัดให้มีการติดตามและประเมินผลการดำเนินงานตามแผนพัฒนาขององค์กรปกครองส่วนท้องถิ่นได้ตามความเหมาะสม

#### เครื่องมือที่ใช้ในการติดตามและประเมินผล

เป็นการแสดงถึงวิธีการติดตามและประเมินผลแผนพัฒนาและโครงการพัฒนาตามแผนพัฒนา โดยการกำหนดรูปแบบที่จะใช้ในการติดตามและประเมินผลเพื่อตรวจสอบว่า การดำเนินกิจกรรมตามโครงการอยู่ภายใต้ระยะเวลาและงบประมาณที่กำหนดไว้หรือไม่ และผลของการดำเนินโครงการบรรลุวัตถุประสงค์ที่ได้วางไว้หรือไม่ การติดตามและประเมินผลแผนพัฒนาองค์การบริหารส่วนตำบลจอมหมอกแก้ว ใช้แบบรายงานแบบที่ ๑ แบบตามรูปแบบที่กรมส่งเสริมการปกครองท้องถิ่นกำหนดเป็นแนวทางไว้ คือ

๑. แบบประเมินผลแผนพัฒนาใช้แบบรายงาน

แบบที่ ๑ การประเมินการจัดทำแผนยุทธศาสตร์ขององค์กรปกครองส่วนท้องถิ่น

๒. แบบติดตามแผนพัฒนาใช้แบบรายงาน

แบบที่ ๒ แบบติดตามและประเมินผลการดำเนินงานขององค์กรปกครองส่วนท้องถิ่น

๓. แบบประเมินผลแผนพัฒนาใช้แบบรายงาน ๓ แบบ คือ

๓.๑ แบบประเมินผลการดำเนินงานตามแผนพัฒนาท้องถิ่น

๓.๒ แบบประเมินความพอใจต่อผลการดำเนินงานขององค์กร อปท. ในภาพรวม

๓.๓ แบบประเมินความพอใจต่อผลการดำเนินงานขององค์กร อปท. ในแต่ละยุทธศาสตร์

แนวทางการพัฒนาการติดตามและประเมินผลแผนพัฒนาท้องถิ่นตามระเบียบกระทรวงมหาดไทยว่าด้วยการจัดทำแผนพัฒนาขององค์กรปกครองส่วนท้องถิ่น พ.ศ.๒๕๔๘ ฉบับที่ ๒ พ.ศ.๒๕๕๙

เป็นแบบที่กำหนดให้คณะกรรมการติดตามและประเมินผลแผนพัฒนา โดยดำเนินการให้แล้วเสร็จภายในหกสิบวัน นับแต่วันที่ประกาศใช้งบประมาณรายจ่าย มีรายละเอียดดังนี้

๑. แนวทางการพิจารณาการติดตามและประเมินผลยุทธศาสตร์เพื่อความสอดคล้องแผนพัฒนาท้องถิ่น ประกอบด้วย

๑.๑ ข้อมูลสภาพทั่วไปและข้อมูลพื้นฐานขององค์กรปกครองส่วนท้องถิ่น ๒๐ คะแนน

๑.๒ การวิเคราะห์สถานการณ์และศักยภาพ ๒๐ คะแนน

๑.๓ ยุทธศาสตร์ ๖๐ คะแนน ประกอบด้วย

(๑) ยุทธศาสตร์ขององค์กรปกครองส่วนท้องถิ่น ๑๐ คะแนน

(๒) ยุทธศาสตร์ขององค์กรปกครองส่วนท้องถิ่นในเขตจังหวัด ๑๐ คะแนน

(๓) ยุทธศาสตร์จังหวัด ๑๐ คะแนน

(๔) วิสัยทัศน์ ๕ คะแนน

(๕) กลยุทธ์ ๕ คะแนน

(๖) เป้าประสงค์ของแต่ละประเด็นกลยุทธ์ ๕ คะแนน

(๗) จุดยืนทางยุทธศาสตร์ ๕ คะแนน

(๘) แผนงาน ๕ คะแนน

(๙) ความเชื่อมโยงของยุทธศาสตร์ในภาพรวม ๕ คะแนน

คะแนนรวม ๑๐๐ คะแนน เกณฑ์ที่ควรได้ เพื่อให้เกิดความสอดคล้องและขับเคลื่อนการพัฒนาท้องถิ่นขององค์กรปกครองส่วนท้องถิ่น ไม่น้อยกว่าร้อยละ ๘๐ (๘๐ คะแนน)

๒. แนวทางการพิจารณาการติดตามและประเมินผลโครงการ เพื่อความสอดคล้องแผนพัฒนาท้องถิ่น ประกอบด้วย

๒.๑ การสรุปสถานการณ์การพัฒนา ๑๐ คะแนน

๒.๒ การประเมินการนำแผนพัฒนาท้องถิ่นไปปฏิบัติในเชิงปริมาณ ๑๐ คะแนน

๒.๓ การประเมินการนำแผนพัฒนาท้องถิ่นไปปฏิบัติในเชิงคุณภาพ ๑๐ คะแนน

๒.๔ แผนงานและยุทธศาสตร์การพัฒนา ๑๐ คะแนน

๒.๕ โครงการพัฒนา ๖๐ คะแนน ประกอบด้วย

(๑) ความชัดเจนของชื่อโครงการ ๕ คะแนน

(๒) กำหนดวัตถุประสงค์สอดคล้องกับโครงการ ๕ คะแนน

(๓) เป้าหมาย(ผลผลิต)โครงการ มีความชัดเจนนำไปสู่การตั้งงบประมาณได้ถูกต้อง ๕ คะแนน

(๔) โครงการมีความสอดคล้องกับแผนยุทธศาสตร์ชาติ ๒๐ ปี ๕ คะแนน

- (๕) เป้าหมาย (ผลผลิตโครงการ) มีความสอดคล้องกับแผนพัฒนาเศรษฐกิจและสังคมแห่งชาติ ฉบับที่ ๑๒ ๕ คะแนน
  - (๖) โครงการมีความสอดคล้องกับ Thailand ๔.๐ ๕ คะแนน
  - (๗) โครงการมีความสอดคล้องกับยุทธศาสตร์จังหวัด ๕ คะแนน
  - (๘) โครงการแก้ไขปัญหาความยากจนหรือการเสริมสร้างให้ประเทศชาติมั่นคง มั่งคั่ง ยั่งยืน ภายใต้หลักปรัชญา ๕ คะแนน
  - (๙) งบประมาณมีความสอดคล้องกับเป้าหมาย (ผลผลิตของโครงการ) ๕ คะแนน
  - (๑๐) มีการประมาณการราคาถูกต้องตามหลักวิชาการงบประมาณ ๕ คะแนน
  - (๑๑) มีการกำหนดตัวชี้วัด(KPI) และสอดคล้องกับวัตถุประสงค์และผลที่คาดว่าจะได้รับ ๕ คะแนน
  - (๑๒) ผลที่คาดว่าจะได้รับสอดคล้องกับวัตถุประสงค์ ๕ คะแนน
- คะแนนรวม ๑๐๐ คะแนน เกณฑ์ที่ควรได้ เพื่อให้เกิดความสอดคล้องและขับเคลื่อนการพัฒนาท้องถิ่นขององค์กรปกครองส่วนท้องถิ่น

ท้องถิ่น ไม่ควรน้อยกว่าร้อยละ ๘๐ (๘๐ คะแนน)

๓.แบบแนวทางการพิจารณาการติดตามและประเมินผลยุทธศาสตร์เพื่อความสอดคล้องแผนพัฒนาท้องถิ่นขององค์กรปกครองส่วนท้องถิ่น

ประเด็นพิจารณา	คะแนน
๑. ข้อมูลสภาพทั่วไปและข้อมูลพื้นฐานขององค์กรปกครองส่วนท้องถิ่น	๒๐
๒. การวิเคราะห์สภาพการณ์และศักยภาพ	๒๐
๓. ยุทธศาสตร์ ประกอบด้วย	๖๕
๓.๑ ยุทธศาสตร์ขององค์กรปกครองส่วนท้องถิ่น	(๑๐)
๓.๒ ยุทธศาสตร์ขององค์กรปกครองส่วนท้องถิ่นในเขตจังหวัด	(๑๐)
๓.๓ ยุทธศาสตร์จังหวัด	(๑๐)
๓.๔ วิสัยทัศน์	(๕)
๓.๕ กลยุทธ์	(๕)
๓.๖ เป้าประสงค์ของแต่ละประเด็นกลยุทธ์	(๕)
๓.๗ จุดยืนทางยุทธศาสตร์	(๕)
๓.๘ แผนงาน	(๕)
๓.๙ ความเชื่อมโยงของยุทธศาสตร์ในภาพรวม	(๕)
รวมคะแนน	๑๐๐

๔. แนวทางเบื้องต้นในการให้คะแนนการพิจารณาการติดตามและประเมินผลยุทธศาสตร์เพื่อความสอดคล้องแผนพัฒนาท้องถิ่น ขององค์การบริหารส่วนตำบลจอมหมอกแก้ว

ประเด็นพิจารณา	รายละเอียดหลักเกณฑ์	คะแนนเต็ม	คะแนนที่ได้
๑. ข้อมูลสภาพทั่วไปและข้อมูลพื้นฐานขององค์กรปกครองส่วนท้องถิ่น	ควรประกอบด้วยข้อมูลดังนี้ (๑) ข้อมูลเกี่ยวกับด้านกายภาพ เช่น ที่ตั้งของหมู่บ้าน/ชุมชน/ตำบล ลักษณะภูมิประเทศ ลักษณะภูมิอากาศ ลักษณะของดิน ลักษณะของแหล่งน้ำ ลักษณะของไม้/ป่าไม้ ฯลฯ ด้านการเมือง/การปกครอง เช่น เขตการปกครอง การเลือกตั้ง ฯลฯ	๒๐  (๓)	
	(๒) ข้อมูลเกี่ยวกับด้านการเมือง/การปกครอง เช่น เขตการปกครอง การเลือกตั้ง ฯลฯ ประชากร เช่น ข้อมูลเกี่ยวกับจำนวนประชากรและช่วงอายุและจำนวนประชากร ฯลฯ	(๒)	
	(๓) ข้อมูลเกี่ยวกับสภาพทางสังคม เช่น การศึกษา สาธารณสุข อาชญากรรม ยาเสพติด การสังคมสงเคราะห์ ฯลฯ	(๒)	
	(๔) ข้อมูลเกี่ยวกับระบบการบริการพื้นฐาน เช่น การคมนาคมขนส่ง การไฟฟ้า การประปา โทรศัพท์ ฯลฯ	(๒)	
	(๕) ข้อมูลเกี่ยวกับระบบเศรษฐกิจ เช่น การเกษตร การประมง การปศุสัตว์ การบริการ การท่องเที่ยว อุตสาหกรรม การพาณิชย์/กลุ่มอาชีพ แรงงาน ฯลฯ และเศรษฐกิจพอเพียงท้องถิ่น (ด้านการเกษตรและแหล่งน้ำ)	(๒)	
	(๖) ข้อมูลเกี่ยวกับศาสนา ประเพณี วัฒนธรรม เช่น การนับถือศาสนา ประเพณีและงานประจำปี ภูมิปัญญาท้องถิ่น ภาษาถิ่น สินค้าพื้นเมืองและของที่ระลึก ฯลฯ และอื่นๆ	(๒)	
	(๗) ข้อมูลเกี่ยวกับทรัพยากรธรรมชาติ เช่น น้ำ ป่าไม้ ภูเขา คุณภาพของทรัพยากรธรรมชาติ ฯลฯ	(๒)	
	(๘) การสำรวจและจัดเก็บข้อมูลเพื่อการจัดทำแผนพัฒนาท้องถิ่นหรือการใช้ข้อมูล จปฐ.	(๒)	
	(๙) การประชุมประชาคมท้องถิ่น รูปแบบ วิธีการ และการดำเนินการประชุมประชาคมท้องถิ่น โดยใช้กระบวนการร่วมคิด ร่วมทำ ร่วมตัดสินใจ ร่วมตรวจสอบ ร่วมรับผลประโยชน์ ร่วมแก้ปัญหา ปรึกษาหารือ แลกเปลี่ยนเรียนรู้ เพื่อแก้ไขปัญหาสำหรับการพัฒนาท้องถิ่นตามอำนาจหน้าที่ขององค์กรปกครองส่วนท้องถิ่น	(๓)	
๒. การวิเคราะห์สภาพการณ์และศักยภาพ	ควรประกอบด้วยข้อมูลดังนี้ (๑) การวิเคราะห์ที่ควบคุมความเชื่อมโยง ความสอดคล้องยุทธศาสตร์จังหวัด ยุทธศาสตร์การพัฒนาขององค์กรปกครองส่วนท้องถิ่นในเขตจังหวัด ยุทธศาสตร์ขององค์กรปกครองส่วนท้องถิ่น นโยบายของผู้บริหารท้องถิ่น รวมถึงความเชื่อมโยงแผนยุทธศาสตร์ชาติ ๒๐ ปี แผนพัฒนาเศรษฐกิจและสังคมแห่งชาติ และ Thailand ๔.๐	๒๐  (๕)	

	(๒) การวิเคราะห์การใช้ผังเมืองรวมหรือผังเมืองเฉพาะและการบังคับใช้ผลของการบังคับใช้สภาพการณ์ที่เกิดขึ้นต่อการพัฒนาท้องถิ่น	(๓)	
๒. การวิเคราะห์สภาพการณ์และศักยภาพ(ต่อ)	(๓) การวิเคราะห์ทางสังคม เช่น ด้านแรงงาน การศึกษา สาธารณสุข ความยากจน อาชญากรรม ปัญหายาเสพติด เทคโนโลยี จารีต ประเพณี วัฒนธรรม ภูมิปัญญาท้องถิ่น เป็นต้น	(๓)	
	(๔) การวิเคราะห์ทางเศรษฐกิจ ข้อมูลด้านรายได้ครัวเรือน การส่งเสริมอาชีพ กลุ่มอาชีพ กลุ่มทางสังคม การพัฒนาอาชีพและกลุ่มต่างๆ สภาพทางเศรษฐกิจและความเป็นอยู่ทั่วไป เป็นต้น	(๓)	
	(๕) การวิเคราะห์สิ่งแวดล้อม พื้นที่สีเขียว ธรรมชาติต่างๆ ทางภูมิศาสตร์ กระบวนการหรือสิ่งที่เกิดขึ้น การประดิษฐ์ที่มีผลต่อสิ่งแวดล้อมและการพัฒนา	(๓)	
	(๖) ผลการวิเคราะห์ศักยภาพเพื่อประเมินสถานภาพการพัฒนาในปัจจุบันและโอกาสการพัฒนาในอนาคตของท้องถิ่น ด้วยเทคนิค SWOT Analysis ที่ส่งผลต่อการดำเนินงานได้แก่ S-Strength (จุดแข็ง) W-Weakness (จุดอ่อน) O-Opportunity (โอกาส) และ T-Threat (อุปสรรค)	(๓)	
๓. ยุทธศาสตร์	ควรประกอบด้วยข้อมูลดังนี้ สอดคล้องกับสภาพสังคม	๖๐	
๓.๑ ยุทธศาสตร์ขององค์กรปกครองส่วนท้องถิ่น	สอดคล้องกับสภาพสังคม เศรษฐกิจ สิ่งแวดล้อมของท้องถิ่น ประเด็นปัญหาการพัฒนาและแนวทางการพัฒนาที่สอดคล้องกับยุทธศาสตร์ขององค์กรปกครองส่วนท้องถิ่น และเชื่อมโยงหลักพระราชบัญญัติ แผนยุทธศาสตร์ชาติ ๒๐ ปี แผนพัฒนาเศรษฐกิจและสังคมแห่งชาติ และ Thailand ๔.๐	(๑๐)	
๓.๒ ยุทธศาสตร์ขององค์กรปกครองส่วนท้องถิ่นในเขตจังหวัด	สอดคล้องและเชื่อมโยงกับสภาพสังคม เศรษฐกิจ สิ่งแวดล้อมของท้องถิ่น และยุทธศาสตร์จังหวัด และเชื่อมโยงหลักพระราชบัญญัติ แผนยุทธศาสตร์ชาติ ๒๐ ปี แผนพัฒนาเศรษฐกิจและสังคมแห่งชาติ และ Thailand ๔.๐	(๑๐)	
๓.๓ ยุทธศาสตร์จังหวัด	สอดคล้องกับแผนพัฒนาเศรษฐกิจและสังคมแห่งชาติ แผนการบริหารราชการแผ่นดิน นโยบาย/ยุทธศาสตร์ คสช. และนโยบายรัฐบาลหลักพระราชบัญญัติ แผนยุทธศาสตร์ชาติ ๒๐ ปี และ Thailand ๔.๐	(๑๐)	

ประเด็นพิจารณา	รายละเอียดหลักเกณฑ์	คะแนนเต็ม	คะแนนที่ได้
๓. ยุทธศาสตร์(ต่อ) ๓.๔ วิสัยทัศน์	วิสัยทัศน์ ซึ่งมีลักษณะแสดงสถานภาพที่องค์กรปกครองส่วนท้องถิ่นต้องการจะเป็น หรือบรรลุถึงอนาคตอย่างชัดเจน สอดคล้องกับโอกาสและศักยภาพที่เป็น ลักษณะเฉพาะขององค์กรปกครองส่วนท้องถิ่น และสัมพันธ์กับโครงการพัฒนาท้องถิ่น	(๕)	
๓.๕ กลยุทธ์	แสดงให้เห็นช่องทาง วิธีการ ภารกิจหรือสิ่งที่ต้องทำตามอำนาจหน้าที่ขององค์กรปกครองส่วนท้องถิ่นที่จะนำไปสู่การบรรลุวิสัยทัศน์ หรือแสดงให้เห็นถึงความชัดเจน ในสิ่งที่จะดำเนินการให้บรรลุวิสัยทัศน์นั้น	(๕)	
๓.๖ เป้าประสงค์ ของแต่ละประเด็น กลยุทธ์	เป้าประสงค์ของแต่ละประเด็นกลยุทธ์มีความสอดคล้องและสนับสนุนต่อกลยุทธ์ที่จะเกิดขึ้น มุ่งหมายสิ่งหนึ่งสิ่งใดที่ชัดเจน	(๕)	
๓.๗ จุดยืนทาง ยุทธศาสตร์ (Positioning)	ความมุ่งมั่นอันแน่วแน่ในการวางแผนพัฒนาท้องถิ่น เพื่อให้บรรลุวิสัยทัศน์ขององค์กรปกครองส่วนท้องถิ่น ซึ่งเกิดจากศักยภาพของพื้นที่จริง ที่จะนำไปสู่ผลสำเร็จทางยุทธศาสตร์	(๕)	
๓.๘ แผนงาน	แผนงานหรือจุดมุ่งหมายเพื่อการพัฒนาในอนาคต กำหนดจุดมุ่งหมายในเรื่องใดเรื่องหนึ่งหรือแผนงานที่เกิดจากเป้าประสงค์ ตัวชี้วัด ค่าเป้าหมาย กลยุทธ์ จุดยืนทางยุทธศาสตร์และยุทธศาสตร์ขององค์กรปกครองส่วนท้องถิ่นที่มีความชัดเจน นำไปสู่การจัดทำโครงการพัฒนาท้องถิ่นในแผนพัฒนาท้องถิ่นสี่ปี โดยระบุแผนงานและความเชื่อมโยงดังกล่าว	(๕)	
๓.๙ ความเชื่อมโยง ของยุทธศาสตร์ใน ภาพรวม	ความเชื่อมโยงองค์รวมที่นำไปสู่การพัฒนาท้องถิ่นที่เกิดผลผลิต/โครงการจากแผนยุทธศาสตร์ชาติ ๒๐ ปี แผนพัฒนาเศรษฐกิจและสังคมแห่งชาติ ฉบับที่ ๑๒ Thailand ๔.๐ แผนพัฒนาภาค/แผนพัฒนากลุ่มจังหวัด/แผนพัฒนาจังหวัด ยุทธศาสตร์การพัฒนาขององค์กรปกครองส่วนท้องถิ่นในเขตจังหวัดและยุทธศาสตร์ขององค์กรปกครองส่วนท้องถิ่น	(๕)	
รวมคะแนน		๑๐๐	

หมายเหตุ: ๑. คณะกรรมการติดตามและประเมินผล ประเมินผลจาก เอกสาร รายงาน แบบสอบถามฯ ที่เกี่ยวข้อง  
๒. คณะกรรมการติดตามและประเมินผล สามารถนำประเด็นการพิจารณาและรายละเอียดหลักเกณฑ์ไปเป็นกรอบในการจัดทำแนวทาง วิธีการประเมินผลแผนพัฒนาท้องถิ่นประจำปีได้

## ๒. การติดตามและประเมินผลโครงการ

### กรอบและแนวทางในการติดตามและประเมินผล

๑ กรอบและแนวทางในการติดตามและประเมินผล สอดคล้องกับระเบียบกระทรวงมหาดไทยว่าด้วยการจัดทำแผนพัฒนาขององค์กรปกครองส่วนท้องถิ่น พ.ศ. ๒๕๔๘ ฉบับที่ ๓ พ.ศ. ๒๕๖๑ ข้อ ๒๙ กำหนดให้คณะกรรมการติดตามและประเมินผลแผนพัฒนาท้องถิ่น มีอำนาจหน้าที่ในการกำหนดแนวทาง วิธีการในการติดตามและประเมินผลแผนพัฒนา และดำเนินการติดตามและประเมินผลแผนพัฒนา เมื่อดำเนินการเสร็จแล้วให้รายงานผลและเสนอความเห็นซึ่งได้จากการติดตามและประเมินผลแผนพัฒนาต่อผู้บริหารท้องถิ่นเพื่อให้ผู้บริหารท้องถิ่นเสนอต่อสภาท้องถิ่น และคณะกรรมการพัฒนาท้องถิ่น พร้อมทั้งประกาศผลการติดตามและประเมินผลแผนพัฒนาให้ประชาชนในท้องถิ่นทราบในที่เปิดเผยภายในสิบห้าวันนับแต่วันรายงานผลและเสนอความเห็นดังกล่าวและต้องปิดประกาศไว้เป็นระยะเวลาไม่น้อยกว่าสามสิบวันโดยอย่างน้อยปีละหนึ่งครั้งภายในเดือนธันวาคมของทุกปี

การติดตามและประเมินผลแผนพัฒนาท้องถิ่นเป็นการติดตามและประเมินผลความสอดคล้อง และความสำเร็จของแผนพัฒนาท้องถิ่นขององค์กรปกครองส่วนท้องถิ่น และการติดตามและประเมินผลโครงการพัฒนาที่องค์กรปกครองส่วนท้องถิ่นได้ดำเนินการตามแผนการดำเนินงานว่าเป็นไปตามเป้าหมายการพัฒนาที่สอดคล้องกับพันธกิจซึ่งสามารถนำไปสู่การบรรลุวิสัยทัศน์ที่องค์กรปกครองส่วนท้องถิ่นกำหนดหรือไม่ และโครงการพัฒนานั้นประสบความสำเร็จตามกรอบการประเมินผลในระดับใด

การติดตามและประเมินผลแผนพัฒนาท้องถิ่นมีขั้นตอนในการดำเนินการ ดังนี้

ขั้นตอนที่ ๑ คณะกรรมการติดตามและประเมินผลแผนพัฒนาท้องถิ่นร่วมประชุมเพื่อกำหนดกรอบแนวทาง และวิธีการในการติดตามและประเมินผลแผนพัฒนาท้องถิ่นและประเมินผลโครงการพัฒนาตามแผนพัฒนาท้องถิ่น ดังนี้

๑.๑ การกำหนดกรอบ แนวทาง และวิธีการ ในการติดตามและประเมินผลแผนพัฒนา อาจกำหนดแนวทางในการติดตามและประเมินผลแผนพัฒนาท้องถิ่น ดังนี้

(๑) ความสอดคล้อง (Relevance) ของยุทธศาสตร์ แผน และกลยุทธ์ที่กำหนด

(๒) ความเพียงพอ (Adequacy) ของทรัพยากรเพื่อกำหนดกิจกรรมของหน่วยงาน

(๓) ความก้าวหน้า (Progress) กิจกรรมที่กำหนดไว้ตามแผน โดยมีการติดตามผล (Monitoring)

(๔) ประสิทธิภาพ (Efficiency) เป็นการศึกษาความสัมพันธ์ระหว่างผลผลิตกับทรัพยากรที่ใช้โดยมีการประเมินประสิทธิภาพ (Efficiency Evaluation)

(๕) ประสิทธิผล (Effectiveness) เป็นการศึกษาผลที่ได้รับ (Effect)

(๖) ผลลัพธ์และผลผลิต (Outcome and Output) เป็นการศึกษาผลประโยชน์ที่เกิดจากการทำกิจกรรมที่มีต่อกลุ่มเป้าหมายที่ได้รับบริการ และการประเมินผลผลิตที่เกิดขึ้นจากกิจกรรม

(๗) การประเมินผลกระทบ เป็นการศึกษาผลที่ได้รับรวมยอด (Overall Effect)

คณะกรรมการติดตามและประเมินผลแผนพัฒนาท้องถิ่น อาจนำแนวทางทั้งหมดที่กำหนดมาใช้หรืออาจเลือกใช้ในบางแนวทางในการติดตามและประเมินผลแผนพัฒนาท้องถิ่นก็ได้ โดยอย่างน้อยต้องสามารถประเมินความสอดคล้องและสามารถวัดความสำเร็จหรือความก้าวหน้าของแผนพัฒนาท้องถิ่นได้ ทั้งนี้ ขึ้นอยู่กับคณะกรรมการติดตามและประเมินผลแผนพัฒนาท้องถิ่นจะพิจารณา

๑.๒ การกำหนด กรอบ แนวทาง และวิธีการในการติดตามและประเมินผลโครงการ ตามแผนพัฒนาท้องถิ่น อาจกำหนดแนวทาง ดังนี้

๑. การประเมินผลกระบวนการ (Process Evaluation) หรือ การประเมินประสิทธิภาพ (Effectiveness Evaluation)

๒.การประเมินผลโครงการ (Project Evaluation) หรือ การประเมินประสิทธิภาพ (Effectiveness Evaluation)

๓.การประเมินผลกระทบ (Impact Evaluation)

ขั้นตอนที่ ๒ คณะกรรมการติดตามและประเมินผลแผนพัฒนาท้องถิ่นดำเนินการติดตามและประเมินผลแผนพัฒนาท้องถิ่นตามกรอบแนวทางและวิธีการที่กำหนด โดยสามารถติดตามและประเมินผลได้ตลอดระยะเวลาของแผนพัฒนาท้องถิ่นขององค์กรปกครองส่วนท้องถิ่น

ขั้นตอนที่ ๓ คณะกรรมการติดตามและประเมินผลแผนพัฒนาท้องถิ่น ดำเนินการติดตามและประเมินผลโครงการพัฒนาตามแผนพัฒนาท้องถิ่น ตามกรอบแนวทางและวิธีการที่กำหนด โดยสามารถติดตามและประเมินผล ได้ตั้งแต่ก่อนเริ่มโครงการพัฒนาตามแผนการดำเนินงานจนสิ้นสุดโครงการ

ขั้นตอนที่ ๔ รายงานผลและเสนอความเห็นซึ่งได้จากการติดตามและประเมินผลแผนพัฒนาท้องถิ่น ต่อผู้บริหารท้องถิ่น เสนอต่อสภาท้องถิ่น คณะกรรมการพัฒนาท้องถิ่นและคณะกรรมการประสานแผนพัฒนาท้องถิ่นระดับจังหวัด พร้อมการติดตามและประเมินผลให้ประชาชนในท้องถิ่นทราบ โดยทั่วกันอย่างน้อยปีละสองครั้ง

ขั้นตอนที่ ๕ คณะกรรมการติดตามและประเมินผลแผนพัฒนาท้องถิ่น อาจให้ความเห็นหรือข้อเสนอแนะในรายงานติดตามและประเมินผลแผนพัฒนาท้องถิ่น และโครงการพัฒนาต่อผู้บริหารท้องถิ่น เพื่อให้ผู้บริหารท้องถิ่นเสนอต่อสภาท้องถิ่น คณะกรรมการพัฒนาท้องถิ่นท้องถิ่นและคณะกรรมการประสานแผนพัฒนาท้องถิ่นระดับจังหวัดได้

บทสรุปและแนวทางปฏิบัติตามกรอบและแนวทางในการติดตามและประเมินผลที่ปรากฏอยู่ในแผนพัฒนาท้องถิ่น

#### ๑. กำหนดแนวทางการวิเคราะห์สภาพแวดล้อม

การติดตามและประเมินผลมีความจำเป็นที่จะต้องวิเคราะห์สภาพแวดล้อมของท้องถิ่น ทั้งในระดับหมู่บ้าน/ชุมชน/ตำบล และอาจรวมถึงอำเภอและจังหวัดด้วย เพราะว่าหมู่บ้าน/ชุมชน/ตำบล/องค์กร/หน่วยงานต่างๆ ล้วนมีปฏิสัมพันธ์ซึ่งกันและกันกับสิ่งแวดล้อมภายใต้สังคมที่เป็นทั้งระบบเปิดมากกว่าระบบปิดในปัจจุบัน

๑.๑ การวิเคราะห์สภาพแวดล้อมภายนอก เป็นการตรวจสอบ ประเมิน และกรองปัจจัยหรือข้อมูลจากสภาพแวดล้อมภายนอกที่มีผลกระทบต่อท้องถิ่น เช่น สภาพเศรษฐกิจ เทคโนโลยี การเมือง กฎหมาย สังคม การวิเคราะห์สภาพภายนอกนี้ เป็นการระบุถึงโอกาสและอุปสรรคที่จะต้องดำเนินการและแก้ไขปัญหาที่เกิดขึ้น

๑.๒ การวิเคราะห์สภาพแวดล้อมภายใน เป็นการตรวจสอบ ประเมิน และกรองปัจจัยหรือข้อมูลจากสภาพภายในท้องถิ่น ปัจจัยใดเป็นจุดแข็งหรือจุดอ่อนที่องค์กรปกครองส่วนท้องถิ่นจะแสวงหาโอกาสการพัฒนาและหลีกเลี่ยงอุปสรรคที่อาจเกิดขึ้นได้ ซึ่งการติดตามและประเมินผลโดยกำหนดให้มีการวิเคราะห์สภาพแวดล้อมภายใน สามารถทำได้หลายแนวทาง เช่น

๑) การวิเคราะห์ห่วงโซ่แห่งคุณค่าภายในท้องถิ่น (Value-Chain Analysis) ห่วงโซ่แห่งคุณค่านี้ เป็นการเชื่อมโยงของกิจกรรมต่างๆ ที่เกิดขึ้นในท้องถิ่น ที่สร้างคุณค่าด้านการพัฒนาหลายมิติ

๒) การวิเคราะห์ปัจจัยภายในตามสายงาน (Scanning Functional Resources) เป็นการวิเคราะห์ ตรวจสอบ ติดตามองค์กรส่วนท้องถิ่นเพื่อวิเคราะห์ถึงจุดแข็งและจุดอ่อน ไม่ว่าจะเป็นสำนักงานปลัด ส่วนการคลังหรือกองคลัง ส่วนโยธาหรือกองช่าง กองการศึกษา เป็นต้น

## ระเบียบ วิธีการและเครื่องมือในการติดตามและประเมินผล

ระเบียบ วิธีในการติดตามและประเมินผล วิธีการในการติดตามและประเมินผลยุทธศาสตร์ ซึ่งจะต้องกำหนดวิธีการติดตามและประเมินผล กำหนดช่วงเวลาในการติดตามและประเมินผล โดยมีองค์ประกอบที่สำคัญ ๒ ประการ ดังนี้

### ๑. ระเบียบ ในการติดตามและประเมินผลแผนพัฒนา

ระเบียบวิธีในการติดตามและประเมินผลยุทธศาสตร์การพัฒนา ควรมีองค์ประกอบใหญ่ๆ ที่สำคัญ ๓ ประการ คือ

๑) ผู้เข้าร่วมติดตามและประเมินผล อันได้แก่ คณะกรรมการติดตามและประเมินผล ผู้รับผิดชอบแผนพัฒนา ประชาชน ในท้องถิ่น ผู้มีส่วนเกี่ยวข้อง และผู้มีส่วนได้เสียในท้องถิ่นนั้นๆ

๒) เครื่องมือ อันได้แก่ เครื่องมือ อุปกรณ์ หรือสิ่งที่ใช้เป็นสื่อสำหรับการติดตามและประเมินผลเพื่อใช้ในการรวบรวม ข้อมูลยุทธศาสตร์ที่ได้กำหนดขึ้นซึ่งมีผลต่อการพัฒนาท้องถิ่น ข้อมูลดังกล่าวอาจเป็นได้ทั้งข้อมูลเชิงปริมาณ และข้อมูลเชิงคุณภาพ มีความจำเป็นและสำคัญในการนำมาหาค่าและผลของประโยชน์ที่ได้รับจากแผนยุทธศาสตร์ อาจเป็นแบบสอบถาม แบบสัมภาษณ์ แบบทดสอบ แบบวัดความรู้ แบบบันทึก

การหาผลสัมฤทธิ์โดยรูปแบบต่างๆที่สอดคล้องกับบริบทของท้องถิ่นนั้นๆ

๓) กรรมวิธี อันได้แก่ วิธีการที่จะดำเนินการติดตามผลและประเมินผล จะต้องศึกษาเอกสารที่เกี่ยวข้องกับยุทธศาสตร์ ซึ่งเป็นการตรวจดูเอกสารหลักฐานต่างๆ ที่เป็นทรัพย์สินขององค์กรปกครองส่วนท้องถิ่นที่เกี่ยวข้องกับการพัฒนาท้องถิ่น เอกสาร การเบิกจ่ายงบประมาณ เช่น ถนน แม่น้ำ ลำคลอง ครุภัณฑ์ที่ดินและสิ่งก่อสร้างต่างๆ มีอยู่จริงหรือไม่ สภาพของทรัพย์สินนั้นเป็นเช่นไร เป็นต้น ซึ่งการกำหนดวิธีการเช่นนี้ต้อง มีการเก็บข้อมูล วิเคราะห์ข้อมูล (Data analysis) ด้วย

ระเบียบวิธีในการติดตามและประเมินผล จะต้องบรรยายวิธีการโดยรวม บอกว่าเป็นการติดตามและประเมินผลที่ไหน กลุ่มประชากรเป็นใคร ใช้เครื่องมืออะไร บอกถึงขั้นตอน การวิเคราะห์ข้อมูล การสรุปข้อมูล ผลของการติดตามและประเมินผลให้ภาพรวมโดยบอกได้ว่าอะไร เป็นอย่างไร ปัญหาของแผนพัฒนาคืออะไร ตั้งข้อสังเกตอย่างไร

### วิธีในการติดตามและประเมินผล

๑) การออกแบบการติดตามและประเมินผล เป็นการวางโครงการเฉพาะ (Structure) ของการวางแผนพัฒนาหนึ่งๆ และแนวทางการดำเนินการติดตามและประเมินผลแผน (plan) เพื่อให้สามารถตอบปัญหาการติดตามและประเมินผลได้อย่างมีประสิทธิภาพสูงสุด การออกแบบเพื่อการติดตามและประเมินผลแผนพัฒนามีเป้าหมายเพื่อ

- มุ่งตอบปัญหาการติดตามและประเมินผลได้อย่างตรงประเด็น
- อธิบายหรือควบคุมความผันแปรของยุทธศาสตร์ที่เกิดขึ้นได้

การออกแบบการติดตามและประเมินผลแผน เป็นเสมือนการที่สถาปนิกวางผังหรือรูปแบบของบ้านโดยรวมก่อนที่จะดำเนินการในรายละเอียดอื่นๆ ต่อไป ดังนั้น การออกแบบการติดตามและประเมินผลยุทธศาสตร์จึงต้องมาก่อนการวางแผนปฏิบัติงาน (work plan) ก่อนการลงพื้นที่จริงการออกแบบการติดตามและประเมินผลยุทธศาสตร์จึงเป็นการกำหนดกรอบโดยรวมของงานติดตามแผนงาน โครงการ กิจกรรมต่างๆ ด้วย โดยต้องกำหนดประเด็นปัญหา การวางกรอบของผลกระทบ ตัวแปร การเก็บข้อมูล การวิเคราะห์ข้อมูล และการสรุปผล

๒) วิธีการเก็บรวบรวมข้อมูลการติดตามและประเมินผลยุทธศาสตร์ การเก็บข้อมูลจึงเป็นส่วนหนึ่งของการแสวงหาข้อเท็จจริงเพื่อให้ได้ความจริงในการวางแผนพัฒนาท้องถิ่น ตลอดจนการใช้สถิติเป็นเครื่องมือในการพัฒนาเพื่อสรุปประเด็นปัญหาแนวทางต่างๆ ที่เกิดขึ้น การเก็บรวบรวมข้อมูลถือได้ว่าเป็นขั้นตอนที่สำคัญที่สุดในการค้นคว้าหาคำตอบ เนื่องจากถ้าได้ข้อมูลที่ไม่

นำเชื่อถือหรือเป็นข้อมูลที่ไม่มีคุณภาพ ย่อมส่งผลกระทบต่อ การแปลความหมายและการสรุปผล วิธีการเก็บรวบรวมข้อมูล โดยการสำรวจ (survey) เป็นการรวบรวมข้อมูลจากการบันทึกหรือทะเบียนที่มีผู้จัดทำไว้แล้ว หรืออาจเป็นข้อมูลที่คณะกรรมการติดตามและประเมินผลต้องจัดบันทึก (record) สังเกต (observe) หรือวัด (measure) โดยคณะกรรมการติดตามและประเมินผลจะต้องดำเนินการในพื้นที่จากผู้มีส่วนเกี่ยวข้องของเจ้าหน้าที่/บุคลากรขององค์กรปกครองส่วนท้องถิ่น เป็นข้อมูลที่มีอยู่ตามธรรมชาติ พฤติกรรม ความต้องการ ซึ่งศึกษาได้โดยวิธีการสังเกตและสามารถวัดได้

กำหนดเครื่องมือที่ใช้ในการติดตามและประเมินผล

กำหนดเครื่องมือที่ใช้ในการติดตามและประเมินผล เครื่องมือในการติดตามและประเมินผลยุทธศาสตร์ ประกอบด้วย การทดสอบและการวัด การสัมภาษณ์ การสังเกต การสำรวจ และเอกสาร

- การทดสอบและการวัด (Tests & Measurements) วิธีการนี้จะทำการทดสอบและวัดผล เพื่อระดับการเปลี่ยนแปลง ซึ่งรวมถึงแบบทดสอบต่างๆ การประเมินการปฏิบัติงาน และแนวทางการวัด

- การสัมภาษณ์ (Interviews) อาจเป็นการสัมภาษณ์เดี่ยว หรือกลุ่มก็ได้ การสัมภาษณ์เป็นการยืนยันว่าผู้มีส่วนเกี่ยวข้อง ผู้ได้รับผลกระทบมีความเกี่ยวข้องและได้รับผลกระทบในระดับใด คณะกรรมการติดตามและประเมินผลจะต้องกำหนดแนวทางในการสัมภาษณ์ด้วย โดยทั่วไปการสัมภาษณ์ถูกแบ่งออกเป็น ๒ ประเภท คือ ๑) การสัมภาษณ์แบบเป็นทางการหรือกึ่งทางการ (formal or semi-formal interview) ซึ่งใช้แบบสัมภาษณ์แบบมีโครงสร้าง (structure interviews) ดำเนินการสัมภาษณ์ ๒) การสัมภาษณ์แบบไม่เป็นทางการ (informal interview) ซึ่งคล้ายๆกับการพูดสนทนาอย่างไม่พิธีรีตอง ไม่เคร่งครัดในขั้นตอนและลำดับของข้อความ การดำเนินการสัมภาษณ์มักมีเพียงแนวทางการสัมภาษณ์กว้างๆ ที่เป็นสาระสำคัญที่ต้องการ การให้ได้ข้อมูลการติดตามและประเมินผลยุทธศาสตร์ โดยวิธีการเชิงคุณภาพ ควรสัมภาษณ์แบบไม่เป็นทางการ ๒ วิธี คือ

๑) การสนทนาตามธรรมชาติ (natural conversation) เป็นการสัมภาษณ์ในรูปแบบของการสนทนายาระหว่างคณะกรรมการติดตามและประเมินผลกับผู้ให้ข้อมูล เป็นการขอข้อมูลเพิ่มเติมหรือขอคำอธิบายเหตุผล และผลของยุทธศาสตร์ที่ได้รับการสัมภาษณ์แบบนั้นนอกจากจะได้ข้อมูลแล้วยังเป็นการพัฒนาสัมพันธภาพที่ดี สร้างความเชื่อถือไว้วางใจในคณะกรรมการติดตามและประเมินผลอีกด้วย

๒) การสัมภาษณ์เชิงลึก (in-depth interview) เป็นการสนทนาซักถามผู้ให้ข้อมูลหลักบางคนในหมู่บ้าน/ชุมชน เนื่องจากบุคคลนั้นมีความรู้ ความเข้าใจในประเด็นยุทธศาสตร์มากกว่าคนอื่น ๆ มีประสบการณ์ด้านการพัฒนาท้องถิ่น การวางแผน

- การสังเกต (Observations) คณะกรรมการติดตามและประเมินผลใช้การสังเกตเพื่อเฝ้าดูว่ากำลังเกิดอะไรขึ้น กับการพัฒนาท้องถิ่นต้องมีการบันทึกการสังเกต แนวทางในการสังเกต และกำหนดการดำเนินการสังเกต การสังเกต คือ การเฝ้าดูสิ่งที่เกิดขึ้นอย่างเอาใจใส่และละเอียดถี่ถ้วน โดยใช้ประสาทสัมผัสหลายอย่างพร้อม ๆ กัน ตาหู ฟัง ถ้าสิ่งนั้นสัมผัสได้ก็ต้องสัมผัส ใน การเก็บข้อมูลเพื่อติดตามและประเมินผล

ในเชิงคุณภาพนั้นการสังเกตจะกระทำควบคู่กับการจัดบันทึก หรือบันทึกภาคสนาม การสนทนา และการสัมภาษณ์ เพื่อให้ได้ข้อมูลที่รอบด้าน สามารถนำมาวิเคราะห์หาความหมายและอธิบายเชื่อมโยงความสัมพันธ์กับสิ่งต่างๆ ในปรากฏการณ์ของยุทธศาสตร์ได้ การสังเกตในการติดตามและประเมินยุทธศาสตร์ในเชิงคุณภาพ สามารถแบ่งได้เป็น ๒ ประเภท

๑) การสังเกตแบบมีส่วนร่วม (Participant observation) เป็นวิธีการสังเกตที่คณะกรรมการติดตามและประเมินผลเข้าไปใช้ชีวิตร่วมกับบุคคล ชุมชน มีกิจกรรมร่วมกัน ซึ่งการสังเกตแบบมีส่วนร่วมนี้มีลักษณะเด่น คือ ๑) มีเป้าหมายเพื่อการเข้าร่วมกิจกรรม และสังเกตกิจกรรมอย่างละเอียด ๒) มีความตระหนักถึงสิ่งต่างๆ ที่เกิดขึ้นในกิจกรรมนั้นให้ครอบคลุมมากที่สุด และชัดเจน

มากที่สุด ๓) เอาใจใส่ต่อทุกอย่างที่เกิดขึ้น สังเกตให้กว้างขวางที่สุด ๔) ใช้ประสบการณ์ทั้งในฐานะคนในและคนนอกในเวลาเดียวกัน ๕) ทบทวนย้อนหลังภายหลังจากการสังเกตในแต่ละวัน ๖) จัดบันทึกอย่างละเอียด

๒) การสังเกตแบบไม่มีส่วนร่วม (Non-participant observation) หรือการสังเกตโดยตรง (Direct observation) เป็นการสังเกตบันทึกลักษณะทางกายภาพ โครงสร้าง และความสัมพันธ์ของสมาชิกในสังคม หมู่บ้าน/ชุมชนนั้นๆ โดยคณะกรรมการติดตามและประเมินผลไม่มีความสัมพันธ์เกี่ยวข้องกับกิจกรรมที่สังเกต และผู้อยู่ในกิจกรรมนั้นๆ ก็ไม่รู้ตัวว่าตนเองถูกสังเกต

- การสำรวจ (surveys) ในที่นี้หมายถึง การสำรวจเพื่อประเมินความคิดเห็น การรับรู้ ทัศนคติ ความพึงพอใจ ความต้องการของยุทธศาสตร์ คณะกรรมการติดตามและประเมินผลจะต้องมีการบันทึกการสำรวจ และทิศทางการสำรวจ

- เอกสาร (Documents) การติดตามและประเมินผลยุทธศาสตร์ มีความจำเป็นอย่างยิ่งที่จะต้องใช้เอกสาร ซึ่งเป็นเอกสารที่เกี่ยวข้องกับยุทธศาสตร์การพัฒนา ปัญหาความต้องการของประชาชนในท้องถิ่น สาเหตุของปัญหา แนวทางการแก้ไข ปัญหา ตลอดจนการกำหนดเป้าหมาย แนวทางการพัฒนา พันธกิจ และวิสัยทัศน์ขององค์กรปกครองส่วนท้องถิ่น

ระเบียบ วิธีการติดตามและประเมินผลขององค์การบริหารส่วนตำบลจอมหมอกแก้ว

ระเบียบกระทรวงมหาดไทย ว่าด้วยการจัดทำแผนพัฒนาขององค์กรปกครองส่วนท้องถิ่น พ.ศ. ๒๕๔๘ ฉบับที่ ๒ พ.ศ. ๒๕๕๙ หมวด ๖ การติดตามและประเมินผลแผนพัฒนา ข้อ ๒๘, ข้อ ๒๙, ข้อ ๓๐ และข้อ ๓๑

ข้อ ๒๘ ให้ผู้บริหารท้องถิ่นแต่งตั้งคณะกรรมการติดตามและประเมินผลแผนพัฒนาท้องถิ่น ประกอบด้วย

- (๑) สมาชิกสภาท้องถิ่นที่สภาท้องถิ่นคัดเลือกจำนวนสามคน
- (๒) ผู้แทนประชาคมท้องถิ่นที่ประชาคมท้องถิ่นคัดเลือกจำนวนสองคน
- (๓) ผู้แทนหน่วยงานที่เกี่ยวข้องที่ผู้บริหารท้องถิ่นคัดเลือกจำนวนสองคน
- (๔) หัวหน้าส่วนการบริหารที่คัดเลือกกันเองจำนวนสองคน
- (๕) ผู้ทรงคุณวุฒิที่ผู้บริหารท้องถิ่นคัดเลือกจำนวนสองคน

โดยให้คณะกรรมการเลือกกรรมการหนึ่งคนทำหน้าที่ประธานคณะกรรมการ และกรรมการ อีกหนึ่งคนทำหน้าที่เลขานุการของคณะกรรมการ กรรมการตามข้อ ๒๘ ให้มีวาระอยู่ในตำแหน่งคราวละสี่ปี และอาจได้รับการคัดเลือกอีกได้

ข้อ ๒๙ คณะกรรมการติดตามและประเมินผลแผนพัฒนาท้องถิ่นมีอำนาจหน้าที่ ดังนี้

- (๑) กำหนดแนวทาง วิธีการในการติดตามและประเมินผลแผนพัฒนา
- (๒) ดำเนินการติดตามและประเมินผลแผนพัฒนา
- (๓) รายงานผลและเสนอความเห็นซึ่งได้จากการติดตามและประเมินผลแผนพัฒนา ต่อผู้บริหารท้องถิ่นเพื่อให้ผู้บริหาร

ท้องถิ่นเสนอต่อสภาท้องถิ่น คณะกรรมการพัฒนาท้องถิ่น และประกาศผลการ ติดตามและประเมินผลแผนพัฒนาให้ประชาชนในท้องถิ่นทราบโดยทั่วกันอย่างน้อยปีละหนึ่งครั้ง ภายในเดือนธันวาคมของทุกปี ทั้งนี้ให้ปิดประกาศโดยเปิดเผยไม่น้อยกว่าสามสิบวัน

(๔) แต่งตั้งคณะอนุกรรมการหรือคณะทำงานเพื่อช่วยปฏิบัติงานตามที่เห็นสมควร

ข้อ ๓๐ องค์กรปกครองส่วนท้องถิ่นอาจมอบให้หน่วยงานหรือบุคคลภายนอกดำเนินการ หรือร่วมดำเนินการติดตามและประเมินผลแผนพัฒนาได้โดยมีขั้นตอนดำเนินการ ดังนี้

(๑) คณะกรรมการติดตามและประเมินผลแผนพัฒนาท้องถิ่นจัดทำร่างข้อกำหนด ขอบข่ายและรายละเอียดของงานที่จะมอบหมายให้หน่วยงานหรือบุคคลภายนอกดำเนินการ เพื่อเสนอผู้บริหาร ท้องถิ่น

(๒) ผู้บริหารท้องถิ่นพิจารณาอนุมัติข้อกำหนด ขอบข่ายและรายละเอียดของงาน

(๓) หน่วยงานหรือบุคคลภายนอกดำเนินการหรือร่วมดำเนินการติดตามและประเมินผล

(๔) ให้หน่วยงานหรือบุคคลภายนอกที่ดำเนินการหรือร่วมดำเนินการติดตามและ ประเมินผลรายงานผลการดำเนินการซึ่งได้จากการติดตามและประเมินผลต่อคณะกรรมการติดตามและประเมินผล เพื่อประเมินผลกรายงานผล เสนอความเห็นต่อผู้บริหารท้องถิ่น

(๕) ผู้บริหารท้องถิ่นเสนอผลการติดตามและประเมินผลต่อสภาท้องถิ่น คณะกรรมการ พัฒนาท้องถิ่นและประกาศผลการติดตามและประเมินผลแผนพัฒนาให้ประชาชนในท้องถิ่นทราบโดยทั่วกันอย่างน้อยปีละหนึ่งครั้ง ภายในเดือนธันวาคมของทุกปีทั้งนี้ให้ปิดประกาศโดยเปิดเผยไม่น้อยกว่าสามสิบวัน

ข้อ ๓๑ เพื่อประโยชน์ของประชาชนโดยส่วนรวมและเพื่อให้การบริหารงานขององค์กร ปกครองส่วนท้องถิ่นสอดคล้องกับ  
แนวนโยบายของรัฐบาล กระทรวงมหาดไทยอาจจัดให้มีการติดตาม และประเมินผลการดำเนินงานตามแผนพัฒนาขององค์กร  
ปกครองส่วนท้องถิ่นได้ตามความเหมาะสม วิธีในการติดตามและประเมินผล มีขั้นตอนการติดตามและประเมินผลดังนี้

๑. กำหนดกรอบ แนวทาง และวิธีการในการติดตามและประเมินผลแผนยุทธศาสตร์การ พัฒนาขององค์กรปกครองส่วน  
ท้องถิ่น

๒. สร้างและพัฒนาเครื่องมือสำหรับการติดตามและประเมินผล

๓. เสนอคณะกรรมการติดตามและประเมินผลแผนพัฒนาองค์กรปกครองส่วนท้องถิ่น เพื่อ พิจารณาให้ความเห็นชอบ  
กรอบแนวทาง วิธีการ และเครื่องมือสำหรับการติดตามและประเมินผล

๔. ประชุมชี้แจงแนวทาง วิธีการติดตามและประเมินผล ร่วมกับคณะผู้บริหารและผู้ที่เกี่ยวข้องเพื่อจัดเตรียมข้อมูลสำหรับ  
รองรับการประเมินก่อนลงพื้นที่จริง

๕. ลงพื้นที่สำหรับติดตามและประเมินผลแผนยุทธศาสตร์การพัฒนาองค์กรปกครองส่วนท้องถิ่น ตามกรอบแนวทางและ  
วิธีการที่กำหนด

๖. ประชุมสำหรับการติดตามและประเมินผลกับคณะผู้บริหารและผู้ที่เกี่ยวข้อง ตามกรอบ แนวทางและวิธีการที่กำหนด  
กำหนดเครื่องมือที่ใช้ในการติดตามและประเมินผล

ในการติดตามและประเมินผลโครงการขององค์การบริหารส่วนตำบลหนองอ้อ กำหนดเครื่องมือที่ใช้ในการติดตามประเมินผล  
ดังนี้

๑. การใช้แบบสอบถาม

๒. การสัมภาษณ์

๓. การสังเกตหรือการสนทนากลุ่ม

๕. แนวทางการพิจารณาการติดตามและประเมินผลโครงการเพื่อความสอดคล้องแผนพัฒนาท้องถิ่นขององค์กรปกครองส่วนท้องถิ่น

ประเด็นพิจารณา	คะแนน
๑. การสรุปสถานการณ์การพัฒนา	๑๐
๒. การประเมินผลการนำแผนพัฒนาท้องถิ่นไปปฏิบัติในเชิงปริมาณ	๑๐
๓. การประเมินผลการนำแผนพัฒนาท้องถิ่นไปปฏิบัติในเชิงคุณภาพ	๑๐
๔. แผนงานและยุทธศาสตร์การพัฒนา	๑๐
๕. โครงการพัฒนา ประกอบด้วย	๖๐
๕.๑ ความชัดเจนของชื่อโครงการ	(๕)
๕.๒ กำหนดวัตถุประสงค์สอดคล้องกับโครงการ	(๕)
๕.๓ เป้าหมาย(ผลผลิตของโครงการ)มีความชัดเจนนำไปสู่การตั้งงบประมาณได้ถูกต้อง	(๕)
๕.๔ โครงการมีความสอดคล้องกับแผนยุทธศาสตร์ชาติ ๒๐ ปี	(๕)
๕.๕ เป้าหมาย (ผลผลิตของโครงการ) มีความสอดคล้องกับแผนพัฒนาเศรษฐกิจและสังคมแห่งชาติ	(๕)
๕.๖ โครงการมีความสอดคล้องกับ Thailand ๔.๐	(๕)
๕.๗ โครงการสอดคล้องกับยุทธศาสตร์จังหวัด	(๕)
๕.๘ โครงการแก้ไขปัญหาความยากจนหรือการเสริมสร้างให้ประเทศชาติมั่นคง มั่งคั่ง ยั่งยืนภายใต้หลักปรัชญา	(๕)
๕.๙ งบประมาณมีความสอดคล้องกับเป้าหมาย(ผลผลิตของโครงการ)	(๕)
๕.๑๐ มีการประมาณการราคาถูกต้องตามหลักวิธีการงบประมาณ	(๕)
๕.๑๑ มีการกำหนดตัวชี้วัด (KPI) และสอดคล้องกับวัตถุประสงค์และผลที่คาดว่าจะได้รับ	(๕)
๕.๑๒ ผลที่คาดว่าจะได้รับ สอดคล้องกับวัตถุประสงค์	(๕)
รวมคะแนน	๑๐๐

๖. แนวทางเบื้องต้นในการให้คะแนนการพิจารณาการติดตามและประเมินผลโครงการเพื่อความสอดคล้องแผนพัฒนาท้องถิ่น ขององค์การบริหารส่วนตำบลจอมหมอกแก้ว

ประเด็นพิจารณา	รายละเอียดหลักเกณฑ์	คะแนนเต็ม	คะแนนที่ได้
๑. การสรุปสถานการณ์ การพัฒนา	เป็นการวิเคราะห์กรอบการจัดทำยุทธศาสตร์ขององค์กรปกครองส่วนท้องถิ่น (ใช้การวิเคราะห์ SWOT Analysis/Demand (Demand Analysis)/Global Demand และ Trend ปัจจุบันและสถานการณ์การเปลี่ยนแปลงที่มีผลต่อการพัฒนา อย่างน้อยต้องประกอบด้วย การวิเคราะห์ศักยภาพด้านเศรษฐกิจ, ด้านสังคม, ด้านทรัพยากรธรรมชาติ และสิ่งแวดล้อม)	๑๐	
๒. การประเมินผลการนำ แผนพัฒนาท้องถิ่นไป ปฏิบัติในเชิงปริมาณ	๑) การควบคุมที่มีการใช้ตัวเลขต่างๆ เพื่อนำมาใช้วัดผลในเชิงปริมาณ เช่น การวัดจำนวนโครงการ กิจกรรม งานต่างๆ ก็คือผลผลิตนั่นเองว่า เป็นไปตามที่ตั้งเป้าหมายเอาไว้หรือไม่จำนวนที่ดำเนินการจริงตามที่ได้ กำหนดไว้ เท่าไหร่ จำนวนที่ไม่สามารถดำเนินการได้มีจำนวนเท่าไร สามารถอธิบายได้ ตามหลักประสิทธิภาพ (Efficiency) ของการพัฒนา ท้องถิ่นตามอำนาจหน้าที่ ที่ได้กำหนดไว้ ๒) วิเคราะห์ผลกระทบ/สิ่งที่กระทบ (Impact) โครงการที่ดำเนินการใน เชิง ปริมาณ (Quantitative)	๑๐	
๓. การประเมินผลการนำ แผนพัฒนาท้องถิ่นไป ปฏิบัติในเชิงคุณภาพ	๑) การประเมินประสิทธิผลของแผนพัฒนาในเชิงคุณภาพคือการนำเอา เทคนิคต่างๆ มาใช้เพื่อวัดว่าภารกิจ โครงการ กิจกรรม งานต่างๆ ที่ ดำเนินการในพื้นที่นั้นๆ ตรงต่อความต้องการของประชาชนหรือไม่และ เป็นไปตามอำนาจหน้าที่หรือไม่ ประชาชนพึงพอใจหรือไม่ สิ่งของ วัสดุ ครุภัณฑ์ การดำเนินการต่างๆ มีสภาพหรือลักษณะถูกต้อง คงทน ถาวร สามารถใช้การได้ตามวัตถุประสงค์หรือไม่ ซึ่งเป็นไปตามหลักประสิทธิผล (Effectiveness) ผลการปฏิบัติราชการที่บรรลุวัตถุประสงค์และ เป้าหมาย ของแผนการปฏิบัติราชการตามที่ได้รับงบประมาณมา ดำเนินการ รวมถึง สามารถเทียบเคียงกับส่วนราชการหรือหน่วยงาน ๒) วิเคราะห์ผลกระทบ/สิ่งที่กระทบ (Impact) โครงการที่ดำเนินการใน เชิง คุณภาพ (Qualitative)	๑๐	
๔. แผนงาน และ ยุทธศาสตร์การพัฒนา	๑) วิเคราะห์แผนงาน งาน ที่เกิดจากด้านต่างๆ มีความสอดคล้องกับ ยุทธศาสตร์ขององค์กรปกครองส่วนท้องถิ่นในมิติต่างๆ จนนำไปสู่การ จัดทำ โครงการพัฒนาท้องถิ่นโดยใช้ SWOT Analysis/Demand (Demand Analysis)/Global Demand/Trend หรือหลักการบูรณา การ (Integration) กับองค์กรปกครองส่วนท้องถิ่นที่มีพื้นที่ติดต่อกัน ๒) วิเคราะห์แผนงาน งาน ที่เกิดจากด้านต่างๆ ที่สอดคล้องกับการแก้ไข ปัญหาความยากจน หลักปรัชญา และหลักปรัชญาเศรษฐกิจพอเพียง และ	๑๐	

	โดยเฉพาะเศรษฐกิจพอเพียงท้องถิ่น (ด้านการเกษตรและแหล่งน้ำ) (Local Sufficiency Economy Plan : LSEP)		
๕.โครงการพัฒนา ๕.๑ ความชัดเจนของชื่อ โครงการ	ควรประกอบด้วยข้อมูลดังนี้ เป็นโครงการที่มีวัตถุประสงค์สนองต่อแผนยุทธศาสตร์การพัฒนาของ องค์กรปกครองส่วนท้องถิ่นและดำเนินการเพื่อให้การพัฒนาบรรลุตาม วิสัยทัศน์ขององค์กรปกครองส่วนท้องถิ่นที่กำหนดไว้ ชื่อโครงการมีความชัดเจน มุ่งไปเรื่องใดเรื่องหนึ่ง อ่านแล้วเข้าใจได้ว่าจะพัฒนาอะไรในอนาคต	๖๐ (๕)	
๕.๒ กำหนดวัตถุประสงค์ สอดคล้องกับโครงการ	มีวัตถุประสงค์ชัดเจน (clear objective) โครงการต้องกำหนด วัตถุประสงค์ สอดคล้องกับความเป็นมาของโครงการ สอดคล้องกับหลักการ และเหตุผล วิธีการดำเนินงานต้องสอดคล้องกับวัตถุประสงค์ มีความ เป็นไปได้ชัดเจน มีลักษณะเฉพาะเจาะจง	(๕)	
๕.๓ เป้าหมาย (ผลผลิต ของโครงการ) มีความ ชัดเจนนำไปสู่การตั้ง งบประมาณได้ถูกต้อง	สภาพที่อยากให้เกิดขึ้นในอนาคตเป็นทิศทางที่ต้องไปให้ถึงเป้าหมายต้องชัดเจน สามารถระบุจำนวนเท่าไร กลุ่มเป้าหมายคืออะไร มีผลผลิต อย่างไร กลุ่มเป้าหมาย พื้นที่ดำเนินงาน และระยะเวลาดำเนินงาน อธิบายให้ชัดเจนว่าโครงการนี้จะทำที่ไหน เริ่มต้นในช่วงเวลาใดและจบ ลงเมื่อไร ใครคือกลุ่มเป้าหมายรอง	(๕)	
๕.๔ โครงการมีความ สอดคล้องกับแผน ยุทธศาสตร์ ๒๐ ปี	โครงการ หากกลุ่มเป้าหมายมีหลาย กลุ่ม ให้บอกชัดเจนไปว่าใครคือกลุ่มเป้าหมายหลัก ใครคือกลุ่มเป้าหมายรอง (๕) โครงการสอดคล้องกับ (๑) ความมั่นคง (๒) การสร้างความสามารถในการแข่งขัน (๓) การพัฒนาและเสริมสร้างศักยภาพคน (๔) การสร้าง โอกาสความเสมอภาคและเท่าเทียมกันทางสังคม (๕) การสร้างการ เติบโตบนคุณภาพชีวิตที่เป็นมิตรต่อสิ่งแวดล้อม (๖) การปรับสมดุลและ พัฒนาระบบการบริหารจัดการภาครัฐ เพื่อให้เกิดความมั่นคง มั่งคั่ง ยั่งยืน	(๕)	

ประเด็นพิจารณา	รายละเอียดหลักเกณฑ์	คะแนนเต็ม	คะแนนที่ได้
<p>๕.๕ เป้าหมาย (ผลผลิตของโครงการ) มีความสอดคล้องกับแผนพัฒนาเศรษฐกิจและสังคมแห่งชาติ</p>	<p>โครงการมีความสอดคล้องกับแผนพัฒนาเศรษฐกิจและสังคมแห่งชาติ ฉบับที่ ๑๒ โดย (๑) ยึดหลักปรัชญาของเศรษฐกิจพอเพียง (๒) ยึดคน เป็นศูนย์กลางการพัฒนา (๓) ยึดวิสัยทัศน์ภายใต้ยุทธศาสตร์ชาติ ๒๐ ปี (๔) ยึดเป้าหมายอนาคตประเทศไทย ๒๕๗๙ (๕) ยึดหลักการนำไปสู่การ ปฏิบัติให้เกิดผลสัมฤทธิ์อย่างจริงจังใน ๕ ปีที่ต่อยอดไปสู่ผลสัมฤทธิ์ที่ เป็นเป้าหมายระยะยาว ภายใต้แนวทางการพัฒนา (๑) การยกระดับ ศักยภาพการแข่งขันและการหลุดพ้นกับดักรายได้ปานกลางสู่รายได้สูง (๒) การพัฒนาศักยภาพคนตามช่วงวัย และการปฏิรูประบบเพื่อสร้าง สังคมสูงวัยอย่างมีคุณภาพ (๓) การลดความเหลื่อมล้ำทางสังคม (๔) การรองรับการเชื่อมโยงภูมิภาคและความเป็นเมือง (๕) การสร้างความ เจริญเติบโตทางเศรษฐกิจและสังคมอย่างเป็นมิตรกับสิ่งแวดล้อม (๖) การบริหารราชการแผ่นดินที่มีประสิทธิภาพ</p>	(๕)	
<p>๕.๖ โครงการมีความสอดคล้องกับ Thailand ๔.๐</p>	<p>โครงการมีลักษณะหรือสอดคล้องกับการปรับเปลี่ยนโครงสร้างเศรษฐกิจ ไปสู่ Value-Based Economy หรือเศรษฐกิจที่ขับเคลื่อนด้วย นวัตกรรม ทำน้อยได้มาก เช่น (๑) เปลี่ยนจากการผลิตสินค้า โภคภัณฑ์ ไปสู่สินค้าเชิงนวัตกรรม (๒) เปลี่ยนจากการขับเคลื่อนประเทศด้วย ภาคอุตสาหกรรม ไปสู่การขับเคลื่อนด้วยเทคโนโลยี ความคิดสร้างสรรค์ และนวัตกรรม (๓) เปลี่ยนจากการเน้นภาคการผลิตสินค้า ไปสู่การเน้น ภาคบริการมากขึ้น รวมถึงโครงการที่เพิ่มเติมด้วยวิทยาการ ความคิด สร้างสรรค์ นวัตกรรม วิทยาศาสตร์ เทคโนโลยี และการวิจัยและพัฒนา แล้วต่อยอดความได้เปรียบเชิงเปรียบเทียบ เช่น ด้านเกษตร เทคโนโลยีชีวภาพ สาธารณสุข วัฒนธรรม ฯลฯ</p>	(๕)	
<p>๕.๗ โครงการสอดคล้องกับยุทธศาสตร์จังหวัด</p>	<p>โครงการพัฒนาท้องถิ่นมีความสอดคล้องกับห้วงระยะเวลาของ แผนพัฒนาจังหวัดที่ได้กำหนดขึ้น เพื่อขับเคลื่อนการพัฒนาท้องถิ่น เสมือนหนึ่งการขับเคลื่อนการพัฒนาจังหวัด ซึ่งไม่สามารถแยกส่วนใดส่วนหนึ่งออกจากกันได้ นอกจากนี้โครงการพัฒนาท้องถิ่นต้องเป็น โครงการเชื่อมต่อหรือเดินทางไปด้วยกันกับยุทธศาสตร์จังหวัดที่ได้ กำหนดขึ้นที่เป็นปัจจุบัน</p>	(๕)	
<p>๕.๘ โครงการแก้ไขปัญหาความยากจนหรือการเสริมสร้างให้ประเทศชาติมั่นคง มั่งคั่ง ยั่งยืน ภายใต้หลักปรัชชารัฐ</p>	<p>เป็นโครงการที่ดำเนินการภายใต้พื้นฐานความพอเพียงที่ประชาชน ดำเนินการเองหรือร่วมดำเนินการ เป็นโครงการต่อยอดและขยายได้ เป็นโครงการที่ประชาชนต้องการเพื่อให้เกิดความยั่งยืน ซึ่งมีลักษณะที่ จะให้ท้องถิ่นมีความมั่นคง มั่งคั่ง ยั่งยืน เป็นท้องถิ่นที่พัฒนาแล้ว ด้วยการพัฒนาตามปรัชญาของเศรษฐกิจพอเพียง</p>	(๕)	
<p>๕.๙ งบประมาณ มีความสอดคล้องกับเป้าหมาย (ผลผลิตของโครงการ)</p>	<p>งบประมาณโครงการพัฒนาจะต้องคำนึงถึงหลักสำคัญ ๕ ประการในการจัดทำโครงการได้แก่ (๑) ความประหยัด (Economy) (๒) ความมีประสิทธิภาพ (Efficiency) (๓) ความมีประสิทธิภาพ (Effectiveness) (๔) ความยุติธรรม(Equity) (๕) ความโปร่งใส (Transparency)</p>	(๕)	

ประเด็นพิจารณา	รายละเอียดหลักเกณฑ์	คะแนนเต็ม	คะแนนที่ได้
๕.๑๐ มีการประมาณการราคาถูกต้องตามหลักวิธีการงบประมาณ	การประมาณการราคาเพื่อการพัฒนาต้องให้สอดคล้องกับโครงการ ถูกต้องตามหลักวิชาการทางช่าง หลักของราคากลาง ราคากลางท้องถิ่น มีความโปร่งใสในการกำหนดราคาและตรวจสอบได้ในเชิงประจักษ์	(๕)	
๕.๑๑ มีการกำหนดตัวชี้วัด (KPI) และสอดคล้องกับวัตถุประสงค์ และผลที่คาดว่าจะได้รับ	มีการกำหนดดัชนีชี้วัดผลงาน (Key Performance Indicator : KPI) ที่สามารถวัดได้ (measurable) ใช้บอกประสิทธิผล (effectiveness) ใช้บอกประสิทธิภาพ (efficiency) ได้ เช่น การกำหนดความพึงพอใจ การกำหนดร้อยละ การกำหนดอันเกิดจากผลของวัตถุประสงค์ที่เกิดขึ้นที่สิ่ง ที่ได้รับ (การคาดการณ์ คาดว่าจะได้รับ)	(๕)	
๕.๑๒ ผลที่คาดว่าจะได้รับ สอดคล้องกับวัตถุประสงค์	ผลที่ได้รับเป็นสิ่งที่เกิดขึ้นได้จริงจากการดำเนินการตามโครงการพัฒนา ซึ่งสอดคล้องกับวัตถุประสงค์ที่ตั้งไว้ การได้ผลหรือผลที่เกิดขึ้นจะต้องเท่ากับวัตถุประสงค์หรือมากกว่าวัตถุประสงค์ ซึ่งการเขียนวัตถุประสงค์ ควรคำนึงถึง (๑) ความเป็นไปได้และมีความเฉพาะเจาะจง ในการ ดำเนินงานตามโครงการ (๒) วัดและประเมินผลระดับของความสำเร็จได้ (๓) ระบุสิ่งที่ต้องการดำเนินงานอย่างชัดเจนและเฉพาะเจาะจงมากที่สุด และสามารถปฏิบัติได้ (๔) เป็นเหตุเป็นผล สอดคล้องกับความเป็นจริง (๕) ส่งผลต่อการบ่งบอกเวลาได้	(๕)	
รวมคะแนน		๑๐๐	

**๗. การวัดผลในเชิงปริมาณและคุณภาพ**

โดยใช้รูปแบบเชิงพรรณนา ซึ่งสามารถแสดงได้ทั้งการอธิบายเชิงสถิติ รูปภาพ กราฟ ข้อมูลต่างๆ จาก

๗.๑ ใช้แบบสำหรับการติดตามและประเมินผลเชิงปริมาณคุณภาพ

(๑) แบบตัวบ่งชี้การปฏิบัติงาน(Performance indicators)

(๒) แบบบัตรคะแนน (Scorecard Model) หรือ Scorecard Model ของ Kaplan & Norton

(๓) แบบมุ่งวัดผลสัมฤทธิ์ (Result Framework Model(RF))

(๔) แบบเชิงเหตุผล (Logical Model) ตัวแบบเชิงเหตุผล หรือ Logical Model

(๕) แบบวัดกระบวนการปฏิบัติ (Process Performance Measurement System(PPMS)) ระบบการวัดกระบวนการ

**ปฏิบัติงาน PPMS**

(๖) แบบการประเมินโดยใช้วิธีการแก้ปัญหาหรือเรียนรู้จากปัญหาที่เกิดขึ้นหรือ Problem-Solving Method

(๗) แบบการประเมินแบบมีส่วนร่วม (Participatory Methods)

(๘) แบบการประเมินผลกระทบ (Impact Evaluation)

(๙) แบบการประเมินความเสี่ยง (Risk Assessment Model)

(๑๐) แบบการประเมินตนเอง (Self – assessment Model) และ

(๑๑) แบบอื่นๆ ที่องค์กรปกครองส่วนท้องถิ่นกำหนดขึ้น ทั้งนี้ต้องอยู่ภายใต้กรอบตามข้อ(๑) - (๑๐) หรือเป็นแบบผสมก็ได้

๗.๒ เชิงปริมาณ (Quantity) หรือ (Quality) ผลที่ได้จริงๆคืออะไร ค่าใช้จ่าย (Cost) เวลา (Time) เป็นไปตามที่กำหนดหรือไม่

๗.๓ ประชาชนได้ประโยชน์อย่างไร หรือราชการได้ประโยชน์อย่างไร

๗.๔ วัดผลนั้นได้จริงหรือไม่ หรือวัดได้เท่าไร (Key Performance Indicators : KPIs)

๗.๕ ผลกระทบ (Impact)

# แผนที่แสดงอาณาเขตองค์การบริหารส่วนตำบลจอมหมอกแก้ว

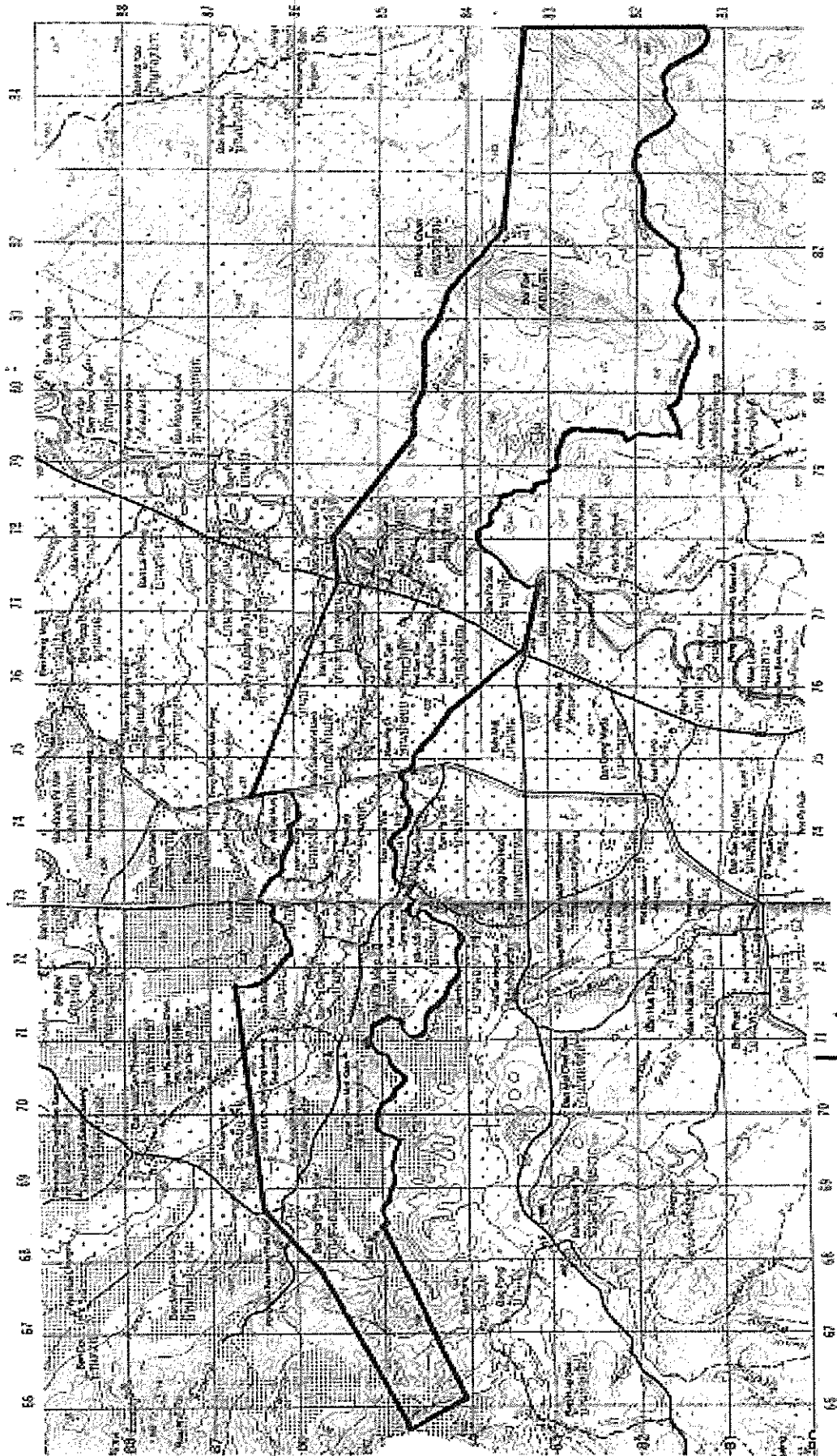

 ๒  
 มาตรฐาน 1 : 50,000

 (แบบโครงข่าย) หนทาง  
 ทางโยธา

  
 (นายแพทย์ ทัศนชัย)  
 รองนายกองค์การบริหารส่วนตำบล  
 จอมหมอกแก้ว